

**Uni-FACEF CENTRO UNIVERSITÁRIO MUNICIPAL DE FRANCA**

**EDUARDO JORGE BETTARELLO**

**CIDADES INTELIGENTES E SUSTENTÁVEIS:**  
tecnologias aplicadas para o combate às perdas de água reais no  
saneamento

**FRANCA  
2024**

**EDUARDO JORGE BETTARELLO**

**CIDADES INTELIGENTES E SUSTENTÁVEIS:**  
tecnologias aplicadas para o combate às perdas de água reais no  
saneamento

Dissertação apresentada ao Programa de Pós-graduação em Desenvolvimento Regional – Mestrado Interdisciplinar, do *Centro Universitário de Franca – Uni-FACEF*, para obtenção do título de Mestre.

Linha de Pesquisa: Dinâmicas Territoriais e Desenvolvimento Regional.

Orientador: Prof. Dr. Daniel Facciolo Pires

**FRANCA**  
**2024**

B466c Bettarello, Eduardo Jorge  
Cidades inteligentes e sustentáveis: tecnologias aplicadas para o combate às perdas de água reais no saneamento. / Eduardo Jorge Bettarello. – Franca (SP): Uni-FACEF, 2024.  
121f. il.

Orientador: Prof. Dr. Daniel Facciolo Pires  
Dissertação de Mestrado – Uni-FACEF  
Programa de Pós-graduação em Desenvolvimento Regional (Dinâmicas territoriais e desenvolvimento regional).

1.Desenvolvimento regional – perdas de águas reais 2. Turbina redutora de pressão (TRP) 3. Geofonia 4. Cidades inteligentes 5. Água – saúde – sustentabilidade. 6. Inteligência artificial.

CDD 338.981

**EDUARDO JORGE BETTARELLO**

**CIDADES INTELIGENTES E SUSTENTÁVEIS:**  
tecnologias aplicadas para o combate às perdas de água reais no  
saneamento

Dissertação apresentada ao Programa de Pós-graduação em Desenvolvimento Regional – Mestrado Interdisciplinar, do *Centro Universitário de Franca – Uni-FACEF*, para obtenção do título de Mestre.

Linha de Pesquisa: Dinâmicas Territoriais e Desenvolvimento Regional.

Orientador: Prof. Dr. Daniel Facciolo Pires

Franca, 26 de agosto de 2024.

Orientador: \_\_\_\_\_

Nome: Dr. Daniel Facciolo Pires

Instituição: Centro Universitário Municipal de Franca – Uni-FACEF

Examinador: \_\_\_\_\_

Nome: Dr. Silvio Carvalho Neto

Instituição: Centro Universitário Municipal de Franca – Uni-FACEF

Examinadora: \_\_\_\_\_

Nome: Dra. Gabriela Laila de Oliveira

Instituição: Universidade de Franca – UNIFRAN

Aos meus pais, Antonio Carlos e Aparecida Helena por me guiarem e apoiarem ao longo da minha vida.

À minha mulher Luciana, por estar ao meu lado nesta jornada.

Aos meus filhos Giovanna e Pedro Henrique, que me dão forças e motivação todos os dias.

Aos meus irmãos, Carlos Augusto e Flávio por sempre estarem ao meu lado e por ter tido o privilégio de dividir a mesma sala de aula deste curso.

## **AGRADECIMENTOS**

Ao meu orientador, Prof. Dr. Daniel Facciolo Pires, por sua orientação precisa e valiosa, que foi essencial para a realização desta pesquisa. Agradeço por suas orientações perspicazes, por me ensinar a desenvolver uma visão acadêmica crítica e por estar sempre disponível para esclarecer minhas dúvidas e questionamentos.

Aos demais professores do curso de mestrado da Uni-FACEF, com quem tive a oportunidade de aprender e crescer academicamente. Suas aulas e orientações contribuíram significativamente para o enriquecimento deste trabalho e para meu desenvolvimento como pesquisador.

A todos que, direta ou indiretamente, contribuíram para a realização deste trabalho, deixo aqui meu sincero agradecimento.

*Apesar de nós percebermos isso como garantido, saneamento é uma medida física que provavelmente fez mais para aumentar a expectativa de vida humana do que qualquer outro tipo de remédio ou cirurgia.*

Deepak Chopra

## RESUMO

Esta pesquisa investiga o fornecimento de água potável para o desenvolvimento regional sustentável, destacando seu impacto na saúde, bem-estar e atividades econômicas. No contexto brasileiro, as elevadas perdas de água no setor de saneamento representam um desafio complexo, afetando a qualidade de vida de pessoas e impondo limitações financeiras e ambientais às empresas do setor. Assim, há necessidade de propor soluções eficazes para minimizar as perdas, incluindo vazamentos e erros de medição, visando garantir o acesso à água potável para todos. O estudo revela que as legislações brasileiras sobre recursos hídricos enfatizam a importância do "Novo Marco Legal do Saneamento" de 2020 para promover o acesso à água e saneamento básico. Apesar desses avanços legais, esta dissertação destaca desafios persistentes no setor, alinhando-se com metas internacionais, a partir dos Objetivos de Desenvolvimento Sustentável (ODS). No âmbito das cidades inteligentes, a necessidade de explorar a integração de tecnologias avançadas contribui para promover o combate das perdas de água na distribuição resultando em ambientes urbanos habitáveis, resilientes e inclusivos. Diante desse contexto, esta pesquisa propõe a seguinte questão: Quais são as estratégias e tecnologias eficazes para combater as perdas de água reais de um setor na distribuição de água? Para tanto, esta pesquisa tem por objetivo identificar as estratégias e tecnologias eficazes aplicadas para combater as perdas de água reais em um setor na distribuição de água. Os objetivos específicos visam, alinhar as soluções implantadas com o conceito de Cidades Inteligentes, analisar as perdas reais na perspectiva dos ODS e propor um plano de combate às perdas reais. A metodologia aborda um estudo de caso por meio de levantamento de dados, entrevistas e análise qualitativa dos resultados. Os resultados da pesquisa revelaram uma redução de cerca de 29% nas perdas após a implantação da Turbina Redutora de Pressão (TRP) e a Geofonia atrelada a Inteligência Artificial. O Índice de Perdas por Ligação (IPL) mensal caiu de mais de 200 L/(dia/lig) para uma média anual de 142,07 L/(dia/lig), atingindo mínimos mensais de até 57 L/(dia/lig). Essa diminuição supriu o setor por cerca de 39 dias contribuindo para a conservação dos recursos hídricos, beneficiando tanto a companhia de saneamento quanto os consumidores.

**Palavras-chave:** perdas de água; Turbina Redutora de Pressão; geofonia; cidades inteligentes; Desenvolvimento Regional; tecnologia.



## ABSTRACT

This research explores the provision of potable water for sustainable regional development, emphasizing its impact on health, well-being, and economic activities. In the Brazilian context, high water losses in the sanitation sector pose a complex challenge, affecting the quality of life and imposing financial and environmental constraints on companies in the sector. Therefore, it is necessary to propose effective solutions to minimize losses, including leaks and measurement errors, to ensure access to potable water for everyone. The study reveals that Brazilian water resources legislation emphasizes the importance of the "New Sanitation Legal Framework" of 2020 to promote access to water and basic sanitation. Despite these legal advancements, this dissertation highlights persistent challenges in the sector, aligning with international goals from the Sustainable Development Goals (SDGs). In the context of smart cities, the need to explore the integration of advanced technologies helps combat water losses in distribution, resulting in livable, resilient, and inclusive urban environments. Given this scenario, this research poses the following question: What are the effective strategies and technologies to combat real water losses in a water distribution sector? Therefore, this research aims to identify effective strategies and technologies applied to combat real water losses in a water distribution sector. The specific objectives are to align the implemented solutions with the concept of Smart Cities, analyze real losses from the perspective of the SDGs, and propose a plan to combat real losses. The methodology involves a case study through data collection, interviews, and qualitative analysis of the results. The research results revealed a reduction of about 29% in losses after the implementation of the Pressure Reducing Turbine (PRT) and Geophone coupled with Artificial Intelligence. The monthly Losses per Connection Index (LCI) dropped from over 200 L/(day/connection) to an annual average of 142.07 L/(day/connection), reaching monthly lows of up to 57 L/(day/connection). This reduction supplied the sector for about 39 days, contributing to water resource conservation, benefiting both the sanitation company and consumers.

**Keywords:** water losses; Pressure Reducing Turbine; geophone; smart cities; Regional Development; technology.

## SUMÁRIO

<b>1 INTRODUÇÃO</b> .....	11
<b>2 ÁGUA, SAÚDE E SUSTENTABILIDADE: FUNDAMENTOS PARA O DESENVOLVIMENTO REGIONAL</b> .....	15
2.1 A IMPORTÂNCIA DA ÁGUA PARA O DESENVOLVIMENTO REGIONAL .....	15
2.2 PROMOÇÃO DA SAÚDE ATRAVÉS DA ÁGUA LIMPA .....	23
2.3 OBJETIVOS DE DESENVOLVIMENTO SUSTENTÁVEL.....	33
2.3.1 ODS 6 – Água Potável e Saneamento .....	33
2.3.2 ODS 11 – Cidades e Comunidades Sustentáveis .....	40
<b>3 REDUÇÃO DE PERDAS DE ÁGUA FOCADA EM CIDADES INTELIGENTES E SUSTENTÁVEIS</b> .....	43
3.1 CONCEITO DE CIDADES INTELIGENTES E SUSTENTÁVEIS .....	43
3.2 CONCEPÇÃO DE SISTEMAS DE ABASTECIMENTOS DE ÁGUA (SAA).....	50
3.3 CONCEITO SOBRE PERDA DE ÁGUA.....	53
3.3.1 Perdas Reais (físicas) .....	54
3.3.2 Perdas Aparentes (comerciais) .....	57
3.3.3 Nível Econômico de Perdas – NEP .....	60
3.3.4 Medição.....	51
3.4 CICLO DA INFORMAÇÃO NO COMBATE ÀS PERDAS.....	62
3.4.1 Indicadores de desempenho .....	63
3.4.2 Distrito de Medição e Controle - DMC.....	67
3.5 TECNOLOGIAS APLICADAS AO CONTROLE DE PERDAS .....	69
3.5.1 Equipamentos voltados para o combate às Perdas Reais .....	69
3.5.1.1 Equipamentos para controle da Pressão.....	70
3.5.2 Equipamentos voltados para o combate às Perdas Aparentes .....	75
3.5.2.1 Tipo de hidrômetros utilizados na micromedição .....	75
<b>4 METODOLOGIA</b> .....	78
4.1 PESQUISA DOCUMENTAL .....	79
4.2 LEVANTAMENTO DOS DADOS DE PERDAS REAIS DO SETOR DMC JARDIM ESMERALDA. ....	79
4.3 LEVANTAMENTO AS AÇÕES EFETIVAS NO COMBATE AS PERDAS .....	80

4.3.1 Entrevistas Semiestruturadas.....	80
4.3.2 Triangulação das Informações .....	80
4.4 MENSURAR A EFICÁCIA DAS AÇÕES ADOTADAS NO COMBATE ÀS PERDAS.....	81
<b>5 ESTUDO DE CASO DMC EMERALDA.....</b>	<b>82</b>
5.1 PERDAS DE ÁGUA EM FRANCA.....	82
5.2 CARACTERIZAÇÃO DO DMC JARDIM EMERALDA.....	85
5.3 RESULTADO DAS ENTREVISTAS.....	86
5.4 EQUIPAMENTOS E AÇÕES ADOTADAS NO DMC JARDIM EMERALDA.....	89
5.4.1 TRP – Turbina Redutora de Pressão e o envio de mensagens em tempo real	89
5.4.2 Geofonia atrelada a Inteligência Artificial.....	96
5.4.3 Dados coletados após as ações de combate às perdas.....	97
5.5 ANÁLISE DOS RESULTADOS E DISCUSSÃO.....	102
5.6 PLANO PROPOSITIVO BASEADO NO ESTUDO DE CASO E REFERENCIAL TEÓRICO.....	104
<b>6 CONCLUSÃO .....</b>	<b>107</b>
<b>REFERÊNCIAS .....</b>	<b>108</b>
<b>APÊNDICE A .....</b>	<b>119</b>

# 1 INTRODUÇÃO

O fornecimento de água potável é um componente estrutural para o desenvolvimento regional. Este recurso vital não só assegura a saúde e o bem-estar da população, mas também é um elemento indispensável para atividades econômicas, incluindo a agricultura, a indústria e os serviços. A disponibilidade hídrica pode atrair investimentos e fomentar o crescimento econômico numa região, além de oferecer acesso à água potável como um direito humano fundamental e essencial para a promoção da equidade social. Deste modo, garantir o fornecimento de água potável é uma prioridade incontestável para o desenvolvimento regional sustentável (BRASIL E, 2021).

O panorama nacional brasileiro no que tange às perdas de água no setor de saneamento é complexo. A taxa média destas perdas no Brasil encontra-se em torno de 40%, englobando tanto as perdas reais quanto as aparentes. Contudo, em determinadas empresas de saneamento, essa taxa pode ultrapassar os 60%. Essa situação afeta diretamente a qualidade de vida de 33 milhões de brasileiros que ainda sofrem com a ausência de água tratada (TRATA, 2023). A ineficiência no controle de perdas, que inclui vazamentos, erros de medição e consumos não autorizados, ressalta a necessidade de soluções eficazes para garantir o acesso à água potável para todos.

Este elevado índice de perdas de água atinge diretamente a receita dessas empresas, restringindo, por consequência, sua capacidade de realizar investimentos e obter financiamentos. Ademais, acarreta danos ambientais significativos, uma vez que impõe às empresas de saneamento a necessidade de explorar novos mananciais de água (ABES, 2015). Deste modo, a questão das perdas de água no setor de saneamento é um desafio que demanda atenção e soluções eficazes.

Se observarmos o problema de perda de água, vê-se que só os vazamentos representam um volume de 3,8 bilhões de metros cúbicos. Este volume de água seria suficiente para atender cerca de 67 milhões de brasileiros por um ano. Para colocar isso em perspectiva, é mais de 30% da população do Brasil e quase o dobro do número de pessoas que não têm acesso à água potável, que é de cerca de 33 milhões. Se reduzir a perda de água de 40% para 25%, seria possível fornecer

água, por um ano e meio, para os 17,9 milhões de brasileiros que vivem em favelas (BRASIL B, 2023). Reduzir a perda de água também beneficiaria o meio ambiente, pois teria mais água disponível para as pessoas sem precisar buscar novas fontes de água. Além do mais, com as mudanças climáticas que o planeta está sofrendo, encontrar água nos mananciais está se tornando cada vez mais difícil (ABES, 2013).

O Brasil começou a regular o uso da água em 1934, com a introdução do “Código das Águas”. No entanto, foi apenas em 1988 que a água começou a ser vista como um bem público pela Constituição Federal, impedindo o controle total por empresas privadas (TSUTSUI e EMPINOTTI, 2021). Em 1997, a Política Nacional de Recursos Hídricos foi estabelecida e, em 2000, a Agência Nacional das Águas (ANA) foi criada (ANA, 2020). Ambas as iniciativas ajudaram a formar um modelo para gerenciar, executar e administrar os recursos hídricos e as informações sobre eles. Apesar dessas leis, o acesso à água potável ainda é um problema no Brasil. Para resolver isso, o “Novo Marco Legal do Saneamento” foi implementado em 2020. Uma das medidas desta regulamentação seria aumentar a participação de empresas privadas no setor para ajudar a fornecer saneamento básico e água para todos os brasileiros (G, 2020).

Embora as legislações relativas ao uso da água estejam bem estabelecidas tanto no Brasil quanto globalmente, o acesso à água ainda enfrenta desafios significativos. Em todo o mundo, 4,2 bilhões de pessoas vivem sem saneamento básico, o que representa mais da metade da população sem acesso a esgoto sanitário e 40% sem água para higiene pessoal (ONU, 2020). No contexto brasileiro, cerca de 100 milhões de pessoas não têm acesso ao tratamento de esgoto e 47% não têm água potável (SNIS, 2021). Embora as regiões Sul e Sudeste do Brasil tenham quase 100% de acesso a água potável, o Norte tem apenas cerca de 80% de saneamento. Além disso, enquanto 97% da população urbana tem acesso à água potável, apenas 84% da população rural tem esse acesso (OPAS, 2019). Esses dados estão em desacordo com as metas dos Objetivos de Desenvolvimento Sustentável (ODS), um conjunto de ações e indicadores acordados internacionalmente para proteger os cidadãos e garantir uma vida justa e digna para todos. O saneamento básico é uma parte importante da agenda dos ODS, que garante o acesso à água potável e saneamento para todos até 2030 através da ODS 6, além de promover cidades inclusivas, seguras, resilientes e sustentáveis por meio da ODS 11, características estas esperadas das cidades inteligentes.

Neste contexto, o conceito de cidades inteligentes, ou “smart cities”, está intrinsecamente ligado à incorporação de tecnologias avançadas e à integração de informações à infraestrutura urbana (BOUSKELA, CASSEB, *et al.*, 2016). Estes ecossistemas urbanos inovadores utilizam a tecnologia como uma ferramenta para promover o bem-estar e a qualidade de vida dos cidadãos, almejando uma governança participativa que proteja e conserve os recursos naturais (EPE, 2020). Uma cidade inteligente pode abranger uma variedade de aspectos que beneficiam seus habitantes. Isso inclui o investimento em tecnologia, a preservação do meio ambiente e dos recursos hídricos, a gestão eficiente dos recursos, a promoção da sustentabilidade, a atenção à saúde pública e a garantia dos direitos humanos (ENGELMANN e FERRARESI, 2020)

Em vista disto, as cidades inteligentes representam um modelo de desenvolvimento urbano que alinha tecnologia e sustentabilidade para criar ambientes urbanos mais habitáveis, resilientes e inclusivos. Sob essa ótica, o combate às perdas de água no saneamento surge como um dos pilares fundamentais para a eficiência dessas cidades. A adoção de sistemas de monitoramento e controle, que utilizam sensores e análise de dados em tempo real, permite identificar e reparar vazamentos rapidamente, reduzindo significativamente o desperdício de recursos hídricos. Além disso, estratégias integradas que envolvem educação ambiental, políticas públicas e parcerias entre diferentes setores são essenciais para promover o uso consciente da água e garantir sua disponibilidade para as gerações futuras (ENGELMANN e FERRARESI, 2020).

Diante desse cenário, esta pesquisa propõe a seguinte questão: Quais são as estratégias e tecnologias eficazes para combater as perdas de água reais de um setor na distribuição de água?

Para tanto, esta pesquisa tem por objetivo identificar as estratégias e tecnologias eficazes para combater as perdas em um setor na distribuição de água. Os objetivos específicos visam, alinhar as soluções implantadas com o conceito de Cidades Inteligentes, analisar as perdas reais de água na perspectiva dos ODS e propor um plano de combate às perdas reais.

Portanto, inicialmente é apresentado, através dos capítulos do referencial teórico, a importância da água para o desenvolvimento regional, a promoção da saúde através da água limpa e os Objetivos de Desenvolvimento

Sustentável (ODS 6 e ODS 11). Em seguida, é apresentado o conceito de Cidades Inteligentes e Sustentáveis.

Avançando no referencial teórico, são mostrados a concepção de sistemas de abastecimento de água (SAA), o conceito de perda de água (tanto perdas reais quanto aparentes) e o ciclo da informação no combate às perdas. Também são discutidas as principais tecnologias aplicadas ao controle de perdas, incluindo equipamentos voltados para o combate às perdas reais e aparentes.

A metodologia que foi utilizada para conduzir a pesquisa e analisar os dados será descrita em detalhes. Para embasar a real situação do cenário do setor escolhido na cidade de Franca, foi realizada uma pesquisa de levantamento de dados, por meio do Centro de Controle e Operação (CCO) da empresa de saneamento. Além disto, foram realizadas entrevistas com os principais envolvidos nas ações de combate às perdas no DMC Jardim Esmeralda. O local foi escolhido por se tratar de um bairro com uma rede de distribuição antiga e com altos índices de perdas.

Através dos instrumentos de coleta de dados citados anteriormente, todos os dados antes e depois das ações foram analisados de forma qualitativa. Como resultado da pesquisa, através do estudo de caso, foi apresentado um plano propositivo com base na pesquisa bibliográfica e exploratória do referencial teórico estudado, para tratar de uma possível solução para a diminuição das perdas de água reais na distribuição.

Este estudo poderá ter o potencial de desempenhar um papel significativo no combate às perdas de água reais no setor de saneamento, fornecendo *insights* valiosos e estratégias aplicáveis que podem impulsionar a eficiência dos recursos hídricos. Podendo contribuir significativamente para a sustentabilidade ambiental e fomentar o avanço de cidades mais inteligentes. A gestão otimizada da água se destaca como um elemento importante, enriquecendo a qualidade de vida urbana e assegurando que os recursos hídricos sejam geridos de maneira eficiente e sustentável.

## **2 ÁGUA, SAÚDE E SUSTENTABILIDADE:** fundamentos para o Desenvolvimento Regional

### 2.1 A IMPORTÂNCIA DA ÁGUA PARA O DESENVOLVIMENTO REGIONAL

Sendo um elemento fundamental para a promoção do desenvolvimento econômico, a água se torna estratégica para as ocupações territoriais, tendo este vínculo estabelecido a partir do século XX. Do início do século passado até meados da década de 1980, o governo brasileiro adotava o modelo setorial e centralizado na gestão dos recursos hídricos (TSUTSUI e EMPINOTTI, 2021). Neste modelo a gestão é feita por um único órgão, geralmente o Ministério do Meio Ambiente, sendo esse órgão responsável por todas as atividades relacionadas à gestão dos recursos hídricos, como o planejamento, a execução e o controle (ANA, 2020). Mais tarde este modelo foi substituído a partir da Lei nº. 9.433/97, conhecida como Lei das Águas, quando se adotou o modelo baseado na descentralização e na gestão integrada (TSUTSUI e EMPINOTTI, 2021). O modelo descentralizado integrado de gestão dos recursos hídricos é aquele em que a gestão é feita por diversos órgãos, geralmente órgãos estaduais e municipais. Esses órgãos trabalham em conjunto para planejar, executar e controlar o uso dos recursos hídricos (ANA, 2020).

Independente do sistema de gestão, centralizado ou descentralizado, a gestão dos recursos hídricos tem como solução a engenharia e tecnologia aplicada. Essa abordagem é intitulada “missão hidráulica” e determina a visão do controle da natureza através de uma infraestrutura de larga escala, como por exemplo, a construção de barragens e canais (MOLLE, MOLLINGA e WESTER, 2009). No decorrer do tempo distintas formas de gestão da água em todas as atividades exercidas pelo Estado refletiam os ideais políticos e econômicos da época (TSUTSUI e EMPINOTTI, 2021).

Através da Constituição Federal de 1934, com a aprovação do Código de Águas tem-se o início do marco legal para os recursos hídricos, tornando o Estado como agente central do controle e administração deste recurso. Este marco institucionalizou a gestão da multiplicidade do uso da água visando o desenvolvimento. Embora tivesse como enfoque central a geração de energia elétrica através das hidroelétricas, abrangeu através do Art. 143 outros interesses que



englobavam: a alimentação, as necessidades das populações ribeirinhas, salubridade pública, navegação, irrigação, proteção contra as inundações, conservação e livre circulação do peixe e escoamento e rejeição das águas. Outro fator importante a se destacar foi a mudança da propriedade dos rios, que deixou de pertencer ao proprietário da terra, por onde passava o corpo hídrico, tornando-se propriedade do Estado (TSUTSUI e EMPINOTTI, 2021). Esta foi uma tendência mundial do período entre guerras, onde aumentou significativamente o domínio público sobre os rios, minas e outras riquezas do subsolo (ANA, 2007).

Na década de 1930 nos Estados Unidos, com a visão de agir sobre o baixo índice de desenvolvimento econômico na região do Vale do Tennessee, surge a Tennessee Valley Authority (TVA), que influenciou diretamente no surgimento da comercialização do setor de serviços de saneamento brasileiro na década de 1940, através de investimentos promovidos pelo Estado (CHIQUITO, 2015). Tendo como diretriz a inovação tecnológica em grande escala, a TVA buscou associar os benefícios sobre o uso e controle da água em suas bacias - geração de energia, irrigação, proteção contra enchentes, transportes – ao desenvolvimento regional, correlacionando o desenvolvimento da água com outras intervenções, desde o reflorestamento até o desenvolvimento industrial entre outros (MOLLE, MOLLINGA e WESTER, 2009).

Segundo Scott (1998), a TVA emergiu como um símbolo da contemporaneidade e do progresso, desempenhando principalmente um papel de influência e diplomacia internacional para os Estados Unidos. Em um curto espaço de tempo, a TVA se estabeleceu como uma destacada fonte de inspiração para iniciativas do desenvolvimento regional, operando em várias nações como o Sri Lanka, Afeganistão, Colômbia, China, África do Sul, Brasil, e várias outras.

Em 1942, o governo brasileiro solicitou ao Estados Unidos, uma missão técnica para avaliar as principais deficiências relacionadas ao desenvolvimento. Na época o então presidente americano Franklin Roosevelt autorizou a missão sobre a responsabilidade de Morris Cooke. Em seu diagnóstico, Cooke, apontou que um dos principais problemas para o desenvolvimento do Brasil era a insuficiência no setor elétrico (MAGALHÃES, 2019). A “Missão Cooke” sugeriu ao Governo Federal, estudar o vale do rio São Francisco. O relatório final da missão incluiu uma monografia sobre a aplicação do modelo da Tennessee Valley Authority (TVA) ao rio São Francisco (CHIQUITO, 2015).

Sobre a influência da TVA, em 1945 Getúlio Vargas autoriza a criação da Companhia Hidroelétrica do São Francisco (CHESF) que teve como a sua primeira obra a Usina hidrelétrica de Paulo Afonso. Junto a criação da CHESF, o governo Vargas criou o Departamento Nacional de Obras Contra a Seca (DNOCS), uma autarquia federal com a missão de gerenciar os recursos hídricos e combater a pobreza no Nordeste. A Constituição de 1946 definia que a população de 4,5 milhões de pessoas na bacia hidrográfica do rio São Francisco deveria sair da pobreza até 1966 (CHIQUITO, 2015).

Nesta época no setor de saneamento, havia um movimento de busca por maior autonomia, com a adoção de formas de gestão descentralizadas. Além disso, buscava-se novos mecanismos de financiamento, pois as tarifas dos serviços públicos não eram suficientes para garantir a sua qualidade. Por outro lado, a Constituição de 1946 regulamentou a utilização dos recursos naturais, com foco na exploração econômica. De acordo com os princípios da livre iniciativa e da propriedade privada, a Constituição reservou à União a competência para legislar sobre as águas (SILVA, 1998).

Buscando o desenvolvimento do Vale do São Francisco, em 1947, Getúlio Vargas envia ao congresso o projeto para a criação da Comissão de Desenvolvimento do Vale do São Francisco (CVSF), que ficaria a cargo do então engenheiro Lucas Lopes (DINIZ, 2008). Segundo Lopes (1991) a CVSF sempre teve uma visão dupla e complementar, não se limitava a obras de engenharia, como a construção de barragens e a abertura do rio à navegação. Também se preocupava com o desenvolvimento social da região, uma das mais pobres do Brasil. Para isso, investiu em saneamento, educação, agricultura e outros setores. A CVSF foi pioneira no planejamento integrado de uma bacia hidrográfica no Brasil, as obras propostas tinham múltiplos objetivos: gerar energia, controlar enchentes, melhorar a navegação e preparar as margens para a irrigação, e tinha como principal objetivo de a comissão transformar a região em um lugar habitável, atraindo imigrantes (LOPES, 1991).

Paralelamente as ações tomadas no Vale do São Francisco, o setor sanitário nacional necessitava de uma maior visibilidade, principalmente na questão do financiamento dos serviços. Para tanto em 1953 foi aprovado o primeiro Plano Nacional de Saneamento. No que tange à receita financeira, esta era vista como um componente essencial para o progresso do setor de saneamento básico, pois possibilitaria a captação dos recursos necessários para sustentar a operação e a

manutenção dos serviços. É interessante salientar que, no contexto do saneamento básico, a viabilidade desses serviços depende fortemente da arrecadação proveniente das tarifas, que são estabelecidas com base no consumo de água. Isso pode conferir uma certa autonomia financeira na gestão desse setor, diferenciando-o de outros serviços públicos, como saúde e educação, que geralmente recebem apoio financeiro do Estado. Em alguns países, até a década de 1950, as tarifas para os serviços de água diminuía à medida que o consumo aumentava (SILVA, 1998).

De acordo com Chiquito (2015) a seca de 1958 foi um desastre no Nordeste, deixando milhares de pessoas desabrigadas e sem comida. A população migrou em massa para Brasília, que estava em obras, e para outras regiões do país. O governo federal tentou ajudar os atingidos pela seca, mas as medidas adotadas não foram suficientes. Neste mesmo ano (1958), o presidente Juscelino Kubitschek ouviu uma palestra do economista Celso Furtado, que apresentou um projeto para o desenvolvimento do Nordeste. Kubitschek se interessou pelo projeto e nomeou Furtado coordenador do Grupo de Trabalho para o Desenvolvimento do Nordeste (GTDN). Em 1959, Furtado apresentou o primeiro plano de desenvolvimento regional do Brasil, chamado Operação Nordeste. O plano foi elaborado com base em um diagnóstico científico da região e tinha como objetivo promover o desenvolvimento econômico e social do Nordeste (FURTADO, 2009).

Em dezembro de 1959, foi criada a Superintendência do Desenvolvimento do Nordeste (SUDENE), para implementar o plano de desenvolvimento econômico da região elaborado por Celso Furtado. A SUDENE foi inspirada no modelo da Tennessee Valley Authority (TVA), nos Estados Unidos, que promoveu o desenvolvimento de uma bacia hidrográfica por meio de investimentos em infraestrutura e incentivos à indústria. A SUDENE tinha a missão de desenvolver o Nordeste, não apenas atuando diretamente na região, mas também coordenando as ações de outros órgãos federais que atuavam na região, como o Departamento Nacional de Obras Contra as Secas (DNOCS), o Banco do Nordeste do Brasil (BNB), a Companhia Hidro Elétrica do São Francisco (CHESF) e a Companhia Vale do São Francisco (CVSF) (TSUTSUI e EMPINOTTI, 2021).

A criação da SUDENE, em 1959, foi um marco importante para o desenvolvimento do saneamento básico no Nordeste do Brasil. A SUDENE, com o apoio do Banco Interamericano de Desenvolvimento (BID), financiou a criação de diversas empresas de saneamento mistas, com participação do governo e da iniciativa

privada. Essas empresas foram criadas para aumentar a autonomia, flexibilidade e eficiência dos serviços de saneamento, que eram deficientes na região. A criação das empresas de saneamento mistas foi um passo importante para a melhoria do saneamento básico no Nordeste. No entanto, esse modelo também trouxe desafios, como a complexidade da gestão e a necessidade de articulação entre diversos órgãos governamentais (COSTA, 1994).

Na década de 1960, o então presidente João Goulart, enfrentava uma realidade política marcada por resistências às propostas de reformas de base, o que resultou em 1964 no golpe militar que perdurou por duas décadas (SOUSA e COSTA, 2016). Tendo como característica centralizadora, o novo governo concentrou as atividades do saneamento básico, retirando das suas premissas a gestão integrada passando a ser tratado sob a ótica da engenharia civil, concentrando suas atividades em obras e a influência que exercia sobre as habitações (COSTA, PIEROBON e SOARES, 2018).

O Plano Nacional de Saneamento (PLANASA), criado pelo governo militar em 1967, foi coordenado pelo Ministério do Interior. O art. 11 da Lei nº 5.318, que instituiu o PLANASA, estabeleceu que a execução do plano deveria ser realizada preferencialmente por meio de convênios entre os órgãos interessados de âmbito federal, estadual e municipal. O governo militar, por um lado, controlou diretamente os principais municípios e cidades-região, por meio da nomeação direta dos chefes do executivo municipais. Isso impediu a emergência de conflitos intergovernamentais, especialmente aqueles relativos à autonomia administrativa, financeira e política dos municípios. Por outro lado, a ditadura militar aumentou a concentração financeira na União, o que aumentou seu poder de barganha com os entes subnacionais, por meio do sistema de financiamento das políticas de desenvolvimento urbano (AVERSA, 2019).

Em 1968, o governo federal criou os primeiros programas de financiamento do saneamento, operados pelo Banco Nacional de Habitação (BNH) com recursos do Fundo de Garantia por Tempo de Serviço (FGTS). Esses programas incentivavam a transferência da prestação dos serviços de saneamento para as Companhias Estaduais de Saneamento Básico (CESBs), que eram financiadas pela União (VILARINHO e COUTO, 2023).

O PLANASA foi um importante marco na política de saneamento básico no Brasil, mas não conseguiu resolver todos os problemas do setor. As principais

falhas foram a falta de investimentos nas áreas de tratamento de esgotos, limpeza pública, manejo de resíduos sólidos e de águas pluviais (BORMA, MARTINS, *et al.*, 2021).

Na década de 1970 segundo Vainer (2007), as políticas de energia, irrigação e saneamento eram as principais responsáveis pela gestão dos recursos hídricos no Brasil. Nesse contexto de centralização e crescimento econômico, a água foi utilizada como um instrumento de integração nacional, com foco nas regiões periféricas que apresentavam potencial produtivo. No entanto, esse processo foi marcado pela desigualdade e pela exploração predatória dos recursos naturais, com a expansão da fronteira agrícola, o crescimento caótico das cidades e a construção de grandes hidrelétricas.

Foi instituída em 1981 pela Lei nº 6.938/1981, a Política Nacional do Meio Ambiente (PNMA) que por sua vez criou o Sistema Nacional do Meio Ambiente (SISNAMA). A PNMA teve origem na necessidade de se estabelecer o uso racional dos recursos naturais, já previsto em leis anteriores, como o Código das Águas e o Código Florestal, de 1934, e em movimentos internacionais da década de 1970, como a publicação do estudo Limites do Crescimento e a realização da Conferência de Estocolmo. Esses movimentos enfatizaram a preocupação com o esgotamento dos recursos naturais e a poluição do solo e da água (BORMA, MARTINS, *et al.*, 2021).

De acordo com Ganem (2013) a PNMA estabeleceu um conjunto de regras e responsabilidades para as diferentes esferas do governo, com o objetivo de proteger o meio ambiente, prevendo a importância do planejamento, com foco no desenvolvimento sustentável. A PNMA foi considerada inovadora por tratar de um tema que ainda era pouco discutido na época, e por seu caráter descentralizado, que dava mais poder à sociedade na gestão ambiental.

As décadas de 1980 e 1990 tiveram mudanças significativas políticas e econômicas na sociedade. A crise dos modelos de produções industriais concentradas e obsoletos, somados ao processo de globalização e abertura das economias nacionais refletiram na atuação do Estado nos planos de desenvolvimento e na gestão das águas (TSUTSUI e EMPINOTTI, 2021). Segundo Fernandes e Cano (2011), a reestruturação produtiva e as preocupações ambientais levaram a uma redefinição das escalas de ação política e econômica, com o fortalecimento da escala global e da escala local. O Brasil, adotando as recomendações do Consenso de

Washington<sup>1</sup>, buscou combater a crise por meio de estratégias neoliberais, como a elevação da produtividade, a redução de custos e a expansão de mercados.

A Constituição de 1988 fortaleceu o federalismo brasileiro, combinando o poder de decisão centralizado com uma execução de políticas públicas descentralizada. Nesse contexto, foi instituída em 1997 a Política Nacional dos Recursos Hídricos, que criou o Sistema Nacional de Gerenciamento dos Recursos Hídricos (SINGREH). A Lei das Águas, que instituiu o SINGREH, baseou-se nos princípios da descentralização, participação popular e reconhecimento dos múltiplos usos da água. A água passou a ser considerada um recurso natural dotado de valor econômico, com múltiplos usos e relevância para o ser humano e outras formas de vida (TSUTSUI e EMPINOTTI, 2021).

No setor de saneamento, os governadores estaduais foram encorajados pelo governo central a vender suas empresas como parte do ajuste fiscal. A privatização também atrairia grupos econômicos internacionais interessados no mercado de água no Brasil. Contudo, a proposta foi bloqueada pela ação conjunta de grupos com interesses afetados pela mudança na governança setorial. A resistência concentrou-se na defesa da gestão estatal, que beneficiava diretamente os envolvidos na cadeia produtiva das empresas estaduais de saneamento. Com a privatização, haveria impactos significativos, como a interrupção da arrecadação conjunta com o Estado, a perda de cargos políticos para os governadores, substituição de funcionários e reestruturação na cadeia de fornecedores (SOUSA e COSTA, 2011).

Em 2007, o governo federal tentou privatizar as empresas de saneamento, mas a proposta foi abortada pela ação da Frente Nacional pelo Saneamento Ambiental (FNSA), um bloco de interesses composto por governos municipais, empresas estaduais, funcionários e fornecedores do setor. A FNSA conseguiu evitar a privatização, mas não alterou a hegemonia das empresas estaduais no setor (SOUSA e COSTA, 2011). Em 2007, as empresas estaduais respondiam pelo atendimento de mais de 70% dos municípios brasileiros, e essa proporção permaneceu inalterada em 2013 (SNIS, 2013).

Em 2007, o governo federal lançou o PAC com o objetivo de viabilizar os

---

<sup>1</sup> O Consenso de Washington foi um conjunto de políticas econômicas neoliberais recomendadas para países em desenvolvimento, que incluíam a redução do déficit público, o investimento em serviços públicos básicos, a redução de impostos para empresas e indivíduos de alta renda, o controle da inflação, a valorização da moeda nacional, a redução ou eliminação de tarifas e quotas de importação, a atração de capital estrangeiro, a venda de empresas estatais e a redução de regulamentações governamentais (MARTINS, 2019).

investimentos necessários para a implementação do Marco Legal do saneamento. O PAC representou o maior programa de investimentos no setor desde o fim do PLANASA, autorizando aproximadamente R\$ 34 bilhões em ações de saneamento no período de 2007 a 2018 (VILARINHO e COUTO, 2023). Contudo o PAC teve resultados limitados no que se refere a universalização do saneamento básico no Brasil. A média de execução orçamentária foi de cerca de 20%, com um crescimento inferior a 5% no indicador de cobertura de água e de 10% na disponibilização de redes coletoras de esgoto até 2017 (GONÇALVES, 2019). A baixa execução orçamentária foi resultado, em parte, da dificuldade de gerenciar contratos e serviços complexos. Além disso, a seleção dos projetos não foi baseada em critérios técnicos de priorização, e o volume de recursos disponibilizados não foi direcionado para as cidades com os maiores déficits em saneamento.

Apesar da relevância do PAC, ele não foi suficiente para alcançar a universalização dos serviços de saneamento no país. Para atingir as metas de universalizar o acesso à água potável, ao esgotamento sanitário e à coleta de resíduos sólidos que não foram atingidos pelo Marco do Saneamento de 2007, foi criado o Plano Nacional de Saneamento Básico (PLANSAB), a fim de realizar investimentos, criação de programas e ações no saneamento. O plano foi criado em 2013 e estabelece metas para 2023 e 2033, com base nos Objetivos de Desenvolvimento Sustentável (ODS) (VILARINHO e COUTO, 2023).

A Emenda Constitucional nº 95/2016, conhecida como PEC do Teto dos Gastos, instituiu um limite para o crescimento dos gastos públicos pelos próximos 20 anos. Essa medida teve um impacto negativo no setor de saneamento básico, pois limitou a disponibilidade de recursos para investimentos (VILARINHO e COUTO, 2023).

Segundo Gonçalves (2019), o cenário de congelamento dos orçamentos e gastos federais, analisado em conjunto com os indicadores de saneamento do Sistema Nacional de Informação sobre Saneamento (SNIS), demonstrava que não haveria recursos públicos para alcançar as metas de universalização do Plano Nacional de Saneamento Básico (PLANSAB). Gonçalves (2019) acrescenta que a PEC do Teto dos Gastos é um desafio para o setor de saneamento básico, pois dificulta a obtenção de recursos para investir na universalização dos serviços.

Em vista desta situação, uma nova atualização do Marco Legal se fez necessária. Para tanto, entre Projetos de Lei e Medidas Provisórias, foram elaborados

quatro documentos até que o texto final fosse aprovado pela Câmara dos Deputados em dezembro de 2019 e pelo Senado em junho de 2020. Os parâmetros a serem destacados no Novo Marco do Saneamento foram de atingir as metas de universalização dos serviços com o atendimento de 99% da distribuição de água potável e 90% de coleta e tratamento de esgotos para a população até o final de 2033 (G, 2020).

## 2.2 PROMOÇÃO DA SAÚDE ATRAVÉS DA ÁGUA LIMPA

O saneamento básico é um desafio global com impactos na saúde, qualidade de vida e na economia. No Brasil, a falta de acesso a serviços básicos atinge principalmente as populações mais carentes, que vivem em condições precárias. A ausência ou ineficiência dos serviços de saneamento tem um grande impacto na saúde e na qualidade de vida das pessoas gerando um aumento nos custos para o sistema de saúde (SANTOS, FILHO, *et al.*, 2018).

Sendo um elemento chave ao saneamento a água contaminada por agentes patogênicos pode ser o veículo de transmissão de diversas enfermidades, ocorrendo por diferentes mecanismos. O mecanismo principal é a ingestão de água contaminada, onde uma pessoa considerada saudável ingere água contendo substâncias nocivas à saúde, o que pode acarretar o desenvolvimento de doenças. Outro mecanismo importante está relacionado à escassez de água. Isso proporciona práticas higiênicas insuficientes, contribuindo para o surgimento de doenças associadas à falta de higiene adequada, tanto em utensílios de cozinha quanto no corpo e no ambiente doméstico. Além disso, a condição com a qual a água se encontra no ambiente físico pode criar um ambiente propício para a reprodução de vetores ou reservatórios de doenças (BRASIL F, 2006).

Segundo o Ministério da Saúde (2006) é crucial destacar que a qualidade e a disponibilidade de água são fatores essenciais para prevenir o surgimento de doenças nos seres humanos. Conforme demonstram os mecanismos de transmissão mencionados, a falta de água em quantidade suficiente pode resultar em: práticas de higiene inadequadas; armazenamento de água em recipientes para reserva, que podem se tornar criadouros para vetores e propensos à deterioração da qualidade; e a busca por fontes alternativas de abastecimento pode representar riscos à saúde, seja pelo contato com essas fontes (potencial risco de esquistossomose, por



exemplo), seja pelo uso de água com baixa qualidade microbiológica (aumentando o risco de doenças por ingestão). Portanto, é imprescindível garantir tanto a qualidade quanto a disponibilidade constante de água para proteger a saúde pública.

Visando garantir o conforto da população, promover a infraestrutura das cidades e sobretudo superar os riscos à saúde decorrentes da falta de qualidade e quantidade de água, surgem os sistemas de abastecimento de água (SAA), que são em sua essência obras de engenharia que buscam cumprir com eficiência a função de resguardar os consumidores contra os riscos à saúde no quesito distribuição de água. Para isto é fundamental que as SAAs sejam concebidas com os melhores critérios em todas as fases, sendo elas: Concepção, projeto, implantação, operação e manutenção (SOARES, 2002).

A gestão dos riscos à saúde em um SAA inicia-se com a seleção da fonte de onde o sistema será abastecido. Caso essas unidades sejam escolhidas de forma inadequada, podem representar um potencial risco para a qualidade da água e por isso, devem ser consideradas sob a ótica da saúde pública. Uma concepção inadequada pode levar à contaminação da água com patógenos, produtos químicos e metais pesados, resultando em doenças hídricas graves como cólera, febre tifoide e hepatite A. Portanto, é primordial optar por fontes livres de contaminantes naturais e, principalmente, protegidas contra a contaminação de origem química ou biológica resultante de diversas atividades humanas. Esse controle se estende ao planejamento, design e operação adequada do tratamento. Além disso, abrange as demais etapas do sistema: captação, estações elevatórias, adutoras, reservatórios e rede de distribuição (BRASIL F, 2006).

É importante salientar que os riscos à saúde não se restringem apenas à fase de coleta nos SAAs. Após a conexão residencial, a água fornecida pelo sistema público passa por diversas etapas, desde o armazenamento no domicílio até os tratamentos habituais, percorrendo toda a instalação predial. Nessa fase de consumo, em nosso país, existem elevados riscos à saúde, a ponto de todos os esforços nas diversas unidades do sistema coletivo, serem comprometidos por um manuseio inadequado da água no ambiente domiciliar. Além dessa situação de risco, existe a dificuldade do poder público em estabelecer a vigilância dentro das residências, geralmente consideradas como domínio sanitário individual e não coletivo (BRASIL F, 2006).

Uma situação semelhante, e ainda mais preocupante, ocorre em áreas

onde não existem sistemas coletivos de abastecimento de água. Nesses casos, a população recorre a diversas fontes de água, como por exemplo, poços artesianos, nascentes, riachos, rios, represas, águas de chuva armazenadas em tanques ou reservatórios, entre outros que são frequentemente expostas à presença de contaminantes. Nessas situações, tanto a fonte de água quanto as condições de armazenamento representam fatores adicionais de risco aos já naturalmente presentes nas instalações domiciliares (SOARES, 2002).

Tendo seu benefício indiscutível, o tratamento de água transforma a água inadequada para uso em um produto próprio para o consumo, embora, este mesmo tratamento possa ser maléfico em outras dimensões, justamente por utilizar produtos químicos que possam afetar a saúde daqueles que utilizam. Em seu estudo sobre a toxicidade de três tipos de desinfetantes, Daniel Condie et al. (1990) alertam sobre os riscos da utilização do cloro, substância química largamente utilizada no tratamento da água, no que tange aos seus subprodutos como os trihalometanos. O cloro por exemplo, é frequentemente utilizado como um agente desinfetante nos sistemas de tratamento de água para eliminar microrganismos patogênicos. No entanto, quando presente em níveis excessivos na água distribuída, pode reagir com compostos orgânicos presentes na água, formando subprodutos potencialmente prejudiciais à saúde, como os trihalometanos (THMs) e os ácidos haloacéticos (HAAs). Esses subprodutos têm sido associados a riscos à saúde, incluindo câncer e problemas no sistema nervoso central (TOMINAGA e MIDIO, 1999).

Na busca por soluções no tratamento da água, surgem alternativas à utilização do cloro livre, evitando assim a formação de substâncias indesejadas, como os trihalometanos. Métodos como a ozonização e a aplicação de radiação ultravioleta despontam como protagonistas nesse cenário. No entanto, é importante salientar que essas técnicas também trazem consigo seus próprios subprodutos, dependentes da quantidade de matéria orgânica presente na água (SOARES, BERNARDES e NETTO, 2002).

Outro fator importante a ser analisado são os possíveis danos ambientais decorrentes do tratamento convencional não apropriado. Um tratamento convencional inadequado da água pode desencadear uma série de danos ambientais significativos. O despejo indiscriminado de produtos químicos utilizados no processo de purificação pode resultar em uma carga excessiva de substâncias tóxicas nos corpos d'água locais, comprometendo a saúde dos ecossistemas aquáticos e

afetando a biodiversidade. Além disso, o descarte inadequado do lodo de tratamento, uma mistura de compostos orgânicos e inorgânicos removidos durante a purificação, pode contaminar o solo e as águas subterrâneas circundantes, apresentando um risco para a qualidade ambiental a longo prazo.

As emissões de gases decorrentes de certos processos de tratamento também não devem ser negligenciadas, contribuindo para a poluição do ar e para os problemas relacionados ao aquecimento global. Por fim, as práticas inadequadas de tratamento podem impactar diretamente os habitats aquáticos, alterando o pH e a temperatura da água e prejudicando a vida selvagem que depende desses ambientes para sobreviver. Assim, garantir práticas de tratamento responsáveis e sustentáveis torna-se essencial não apenas para a segurança da água potável, mas também para a preservação da saúde e da integridade dos ecossistemas aquáticos e terrestres (GERBA, NWACHUKU e RILEY, 2003).

Cordeiro (2000) explica que a água utilizada para lavar os filtros e tanques de preparação de soluções, bem como o lodo que é acumulado nos decantadores devem ser descartados de forma correta, o que não acontece frequentemente. Estes resíduos quando descartados próximos aos mananciais onde é feita a coleta de água das ETA's ( Estações de Tratamento de Água), podem trazer grandes riscos ambientais devido a toxicidade dos elementos empregados no processo, como por exemplo o sulfato de alumínio (CORDEIRO, 2000).

Cabe ressaltar que atualmente projetos de geração de energia elétrica e abastecimento de veículos a partir o gás metano originado do processo da digestão anaeróbica das Estações de Tratamento de Efluente (ETE's) estão sendo implementados, e em sua grande parte trazendo benefícios ambientais e econômicos para as companhias de saneamento (MACHADO, 2011), a exemplo disto podemos citar a ETE da cidade de Franca/SP, onde atualmente utiliza o gás proveniente do lodo para abastecer sua frota de veículos (10º Seminário de Perdas e Eficiência Energética. ABES 2023).

Visto os possíveis problemas que acarretam da forma convencional do tratamento da água, é inegável que sem ele a situação da proliferação de doenças decorrente da falta de tratamento supera e muito suas deficiências. A OMS destaca que as doenças infecciosas causadas por bactérias, vírus e protozoários, ou por helmintos (vermes) constituem frequentemente os riscos atrelados ao consumo de água (BRASIL C, 2006).

No Quadro 1 é exibida uma lista de agentes patogênicos e suas características correspondentes, disposta de maneira a tornar mais clara a compreensão da relevância de cada um na propagação de doenças através do fornecimento de água.

Quadro 1 – Organismos patogênicos veiculados pela água e de transmissão feco-oral e sua importância para o abastecimento de água.

AGENTE PATOGENICO	IMPORTÂNCIA PARA A SAÚDE	PERSISTÊNCIA NA ÁGUA <sup>a</sup>	RESISTÊNCIA AO CLORO <sup>b</sup>	DOSE INFECTANTE RELATIVA <sup>c</sup>	RESERVATÓRIO ANIMAL IMPORTANTE
<b>Bactérias:</b>					
<i>Campylobacter jejuni</i>	Considerável	Moderada	Baixa	Moderada	Sim
<i>Escherichia coli</i> patogênica	Considerável	Moderada	Baixa	Alta	Sim
<i>Salmonella typhi</i>	Considerável	Moderada	Baixa	Alta	Não
Outras salmonelas	Considerável	Prolongada	Baixa	Alta	Sim
<i>Shigella</i> spp	Considerável	Breve	Baixa	Moderada	Não
<i>Vibrio cholerae</i>	Considerável	Breve	Baixa	Alta	Não
<i>Yersinia enterocolitica</i>	Considerável	Prolongada	Baixa	Alta (?)	Sim
<i>Pseudomonas aeruginosa</i> <sup>d</sup>	Moderada	Podem multiplicar-se	Moderada	Alta (?)	Não
<i>Aeromonas</i> spp	Moderada	Podem multiplicar-se	Baixa	Alta (?)	Não
<b>Vírus:</b>					
Adenovírus	Considerável	?	Moderada	Baixa	Não
Enterovírus	Considerável	Prolongada	Moderada	Baixa	Não
Hepatite A	Considerável	?	Moderada	Baixa	Não
Hepatite transmitida por via entérica, hepatite E	Considerável	?	?	Baixa	Não
Vírus de Norwalk	Considerável	?	?	Baixa	Não
Rotavírus	Considerável	?	?	Moderada	Não (?)
<b>Protozoários:</b>					
<i>Entamoeba histolytica</i>	Considerável	Moderada	Alta	Baixa	Não
<i>Giardia</i> sp	Considerável	Moderada	Alta	Baixa	Sim
<i>Cryptosporidium parvum</i> spp	Considerável	Prolongada	Alta	Baixa	Sim

FONTE: Ministério da Saúde (2006).

? Não conhecido ou não confirmado.

a Período de detecção da fase infectante na água a 20 °C: reduzida – até 1 semana; moderada – de 1 semana a 1 mês; elevada – mais de 1 mês.

b Quando a fase infectante encontra-se na água tratada em doses e tempos de contato tradicionais.

Resistência moderada – o agente pode não ser completamente destruído; baixa resistência – o agente usualmente é destruído completamente.

c Dose necessária para causar infecção em 50% dos voluntários adultos sãos; no caso de alguns vírus, pode bastar uma unidade infecciosa.

d Patógeno oportunista.

O Quadro 1 não lista todos os patógenos que podem ser transmitidos pela água para consumo humano, e mostra que ainda há muitas dúvidas sobre os vírus, e além dos que estão na lista, alguns outros protozoários também podem causar problemas quando a água é consumida, como *Cyclospora*, *Isospora*, *Microsporidium* e *Toxoplasma*. Alguns germes podem se espalhar pelo ar quando inalamos gotículas de água, como as bactérias *Legionella* e os protozoários *Naegleria fowleri* e

*Acanthamoeba* spp, que podem causar certos tipos de meningite. Além disso, algumas bactérias que normalmente vivem livremente na água podem se tornar perigosas quando colonizam os sistemas de distribuição de água. Elas podem representar um risco para pessoas mais vulneráveis, como pacientes em hospitais, idosos, recém-nascidos ou pessoas com sistema imunológico fraco. Exemplos dessas bactérias incluem *Pseudomonas aeruginosa*, *Flavobacterium*, *Acinetobacter*, *Klebsiella*, *Serratia* e *Aeromonas* (BRASIL C, 2006).

Em termos gerais, podemos afirmar que os elementos a seguir favorecem a disseminação:

- sobrevivência prolongada na água;
- possibilidade de reprodução na água, particularmente em sistemas de distribuição;
- resistência elevada à desinfecção;
- baixa dose infectante;
- existência de múltiplas fontes de infecção, como, por exemplo, reservatórios animais.

Certos microrganismos podem resultar em sérios danos à saúde, podendo, em alguns casos, levar à morte, como é o caso da febre tifoide, cólera e hepatite. Outros podem causar efeitos a saúde menores, como diarreias provocadas por rotavírus e *Cryptosporidium* spp. No entanto, a situação pode se agravar caso os afetados pertençam a grupos de riscos, como idosos, crianças desnutridas ou indivíduos com o sistema imunológico comprometido (BRASIL C, 2006).

Em resumo, alguns microrganismos são mais difíceis de eliminar do que outros durante o processo de limpeza da água. Bactérias e vírus são os mais sensíveis e podem ser desativados. Já protozoários e vermes são principalmente retirados através da filtração. A transmissão de doenças causadas por vermes através da água é possível, mas não tão comum quanto a contaminação por alimentos ou contato com solo sujo. Cada vez mais se dá atenção ao problema da transmissão de pequenos organismos, como a *Giardia* spp e a *Cryptosporidium* spp. Essas doenças podem passar dos animais para os seres humanos e são principalmente encontradas em esgotos e fazendas e tirar esses organismos da água é mais difícil do que tirar outros germes (BRASIL F, 2006).

No entanto, em muitos casos, especialmente em áreas urbanas densamente povoadas ou em regiões onde a contaminação é uma preocupação significativa, os métodos de tratamento convencionais podem não ser suficientes para remover todas as impurezas, incluindo microrganismos patogênicos e poluentes químicos persistentes. Nessas situações, a implementação de tratamentos avançados se torna essencial para garantir que a água atenda aos padrões de qualidade exigidos para o consumo humano. Tratamentos avançados, como a filtração por membranas, a ozonização, a cloração avançada e a radiação ultravioleta, são capazes de remover uma gama mais ampla de contaminantes e proporcionar uma maior garantia de pureza da água (HESPANHOL e MACHADO, 2018).

A proliferação de agentes patogênicos através da água de consumo é apenas uma das maneiras como esses microrganismos podem ser transmitidos pela via fecal-oral. Alimentos contaminados, mãos, utensílios e roupas também podem atuar como meios de transmissão, especialmente em locais onde as práticas de saneamento e higiene são deficientes. Para diminuir a disseminação de doenças pela via fecal-oral, é crucial melhorar tanto a qualidade quanto a disponibilidade da água, além de aprimorar os sistemas de eliminação de excrementos e promover a higiene de maneira geral (OMS, 2006). D'Agulila, Roque, et al. (2000) citam ainda, que a contaminação dos sistemas de abastecimento acontece por diversos fatores, onde pode-se citar: descontinuidade do fornecimento, tanto na falta de água quanto em pressões negativas na rede; falta de esgotamento sanitário; por problemas operacionais ou de projeto e manutenção inadequada da rede, dos reservatórios e principalmente, das ligações de água nos domicílios.

Mesmo quando a água recebe tratamento apropriado, há o risco que sua qualidade se deteriore durante o processo de distribuição. A detecção de *E. Coli* (bactéria) no sistema de distribuição é um sinal claro de possível recontaminação fecal, e a presença de coliformes termotolerantes também deve ser vista com cautela por motivos de segurança. Embora o isolamento de coliformes totais não esteja diretamente ligado à recontaminação fecal, ele serve como um indicador da saúde geral do sistema de distribuição. Águas que não recebem tratamento adequado, sem garantia de residual de cloro, ou que sofrem infiltrações, podem propiciar o acúmulo de sedimentos e matéria orgânica, promovendo o desenvolvimento de bactérias, incluindo aquelas do grupo coliforme que não são *E. Coli* ou termotolerantes (BRASIL C, 2006).

Por conseguinte, ao avaliar a qualidade da água distribuída, é tolerável detectar eventualmente coliformes totais, mas é essencial assegurar sistematicamente a ausência de *E. Coli* ou coliformes termotolerantes. Considerando que manter um sistema de distribuição completamente estanque é uma meta desafiadora, é aceitável ter água um pouco mais turva na saída do sistema, até um máximo de 5 unidades de turbidez. Isso é importante para a saúde, não apenas para a aparência. Os níveis de cloro residual mantidos no sistema de distribuição também são indicadores da qualidade da água e da segurança sanitária do sistema, pois os valores comumente exigidos, 0,2 mg/L, conforme a Portaria GM/MS nº888 (2021), são suficientes para inativação bacteriana. Outro indicador frequentemente utilizado é a contagem de bactérias heterotróficas, desempenhando um papel semelhante aos coliformes totais, indicando possível deterioração da qualidade da água no sistema de distribuição, devido a infiltrações e ao desenvolvimento de biofilmes, entre outros fatores (OMS, 2006).

Em síntese, o programa de vigilância da qualidade da água para consumo humano tem como objetivo desenvolver ações de vigilância em saúde ambiental para garantir que a população tenha acesso à água em quantidade e qualidade adequadas, de acordo com os padrões estabelecidos na legislação vigente, visando a promoção da saúde. Como objetivos específicos o Ministério da Saúde (2006) lista as seguintes ações:

- Diminuir a ocorrência de doenças transmitidas pela água e as mortes relacionadas, realizando monitoramento constante da qualidade da água que as pessoas consomem;
- Trabalhar para tornar melhores as condições de fornecimento de água para a população;
- Analisar e cuidar da saúde nas condições de fornecimento de água;
- Acompanhar regularmente se a água que as pessoas consomem atende às leis;
- Comunicar à população sobre como está a qualidade da água e os perigos para a saúde;
- Incentivar a educação, comunicação e mobilização social para promover o cuidado com a água;
- Oferecer informações para definir planos de ação em níveis federal,

estadual e municipal;

As atividades básicas dos objetivos a serem alcançados segundo o próprio Ministério da Saúde (2006) devem cumprir:

- Registrar e inspecionar os sistemas de abastecimento coletivos e individuais de água;
- Acompanhar a qualidade da água nos sistemas de abastecimento coletivos, enquanto nos individuais, ficando a cargo dos municípios conforme as necessidades locais;
- Criar programas educativos para melhorar as condições de higiene das soluções individuais de água e instalações domésticas;
- Analisar dados do sistema de vigilância da qualidade da água (Sisagua - Sistema de Informação de Vigilância da Qualidade da Água para Consumo Humano);
- Fazer análises epidemiológicas comparando dados de doenças transmitidas pela água com os do Sisagua;
- Definir indicadores de risco adaptados às características locais dos sistemas de abastecimento de água;
- Avaliar o programa usando indicadores de desempenho predefinidos;
- Classificar os sistemas de abastecimento de água por tipo e nível de risco;
- Avaliar o impacto na saúde dos sistemas de abastecimento de água usando indicadores específicos;
- Treinar profissionais de saúde e laboratórios para a vigilância da qualidade da água;
- Realizar atividades laboratoriais para atender aos requisitos do programa;
- Integrar as ações do programa com outras relacionadas à saúde e qualidade da água;
- Definir instrumentos e mecanismos formais de atuação dentro e entre setores;
- Acompanhar e avaliar o uso dos recursos financeiros para o programa;
- Participar de fóruns sobre gestão de recursos hídricos e meio ambiente para garantir água potável;
- Trabalhar com gestores de saneamento, particularmente os de



abastecimento de água, para influenciar os critérios de alocação de recursos.

- Trabalhar em conjunto com os responsáveis por sistemas ou soluções alternativas de fornecimento de água, assegurando que medidas corretivas sejam tomadas ao identificar riscos à saúde.

A extensão das ações em cada parte do sistema de saúde dependerá da capacidade e dos recursos disponíveis, como pessoal qualificado, laboratórios e infraestrutura tecnológica. Isso é de fundamental importância no município, que desempenha um papel crucial na implementação das ações de vigilância e na entrada de informações. Portanto, é possível organizar as ações relacionadas à vigilância da qualidade da água no âmbito estadual e/ou municipal, considerando a complexidade das atividades. Um exemplo de implementação de um programa de vigilância da qualidade da água para consumo humano é apresentado na Quadro 2, conforme descrito por FORMAGGIA (1998).

Quadro 2 – Proposta de classificação de ações de vigilância da qualidade da água para consumo humano, de acordo com seu grau de complexidade.

NÍVEL	PROCEDIMENTOS REALIZADOS
I	<ul style="list-style-type: none"> <li>• Medições de cloro residual livre e pH na rede de distribuição dos SAA</li> </ul>
II	<ul style="list-style-type: none"> <li>• Procedimentos realizados no nível I</li> <li>• Cadastro dos SAA administrados pelo setor público</li> <li>• Realização de análises bacteriológicas dos SAA de forma sistemática</li> </ul>
III	<ul style="list-style-type: none"> <li>• Procedimentos realizados no nível II</li> <li>• Realização de análises operacionais como cor, turbidez, ferro e fluoreto de forma sistemática</li> <li>• Realização de inspeções eventuais nos SAA</li> <li>• Existência de programa de capacitação periódica dos técnicos que atuam no Programa</li> </ul>
IV	<ul style="list-style-type: none"> <li>• Procedimentos realizados no nível III</li> <li>• Realização de inspeções periódicas nos SAA</li> <li>• Cadastro dos SAA administrados por entidades particulares</li> <li>• Existência de um sistema padronizado de consolidação de informações geradas pelo Programa</li> <li>• Integração com a vigilância epidemiológica no sentido de cruzar informações relativas à ocorrência de epidemias ou surtos de diarreias e à qualidade da água consumida pela comunidade</li> </ul>
V	<ul style="list-style-type: none"> <li>• Procedimentos realizados no nível IV</li> <li>• Realização de análises laboratoriais de maior complexidade, de acordo com as necessidades e a história do manancial</li> <li>• Integração com a Vigilância Epidemiológica no sentido de cruzar informações relativas à ocorrência de doenças de veiculação hídrica e à qualidade da água consumida pela comunidade</li> <li>• Existência de um trabalho sistemático de vigilância e orientação dirigido às comunidades não abastecidas por sistemas coletivos de abastecimento de água</li> <li>• Divulgação dos dados sobre a qualidade da água à população consumidora de forma sistematizada.</li> </ul>

(FORMAGGIA, 1998)

Para criar um programa que monitora a qualidade da água que é consumida, é de suma importância ter um conjunto de informações organizadas em um sistema que ajude na definição de regras, no planejamento de ações, na distribuição de recursos e na avaliação do desempenho. Por isso, é fundamental escolher indicadores e ter competência em informação que ajudem a acompanhar tanto a qualidade da água quanto a forma como a água é fornecida e consumida.

## 2.3 OBJETIVOS DE DESENVOLVIMENTO SUSTENTÁVEL (ODS)

### 2.3.1 ODS 6 – Água Potável e Saneamento

O tema sustentabilidade vem se tornando a referência para todos os setores da sociedade, sendo cada vez mais discutido por gestores públicos e privados. O tema foi abordado com ênfase na Conferência de Estocolmo (Conferência das Nações Unidas sobre o Ambiente Humano, 1972), sendo a primeira grande reunião organizada pelas Nações Unidas com foco em questões ambientais. O encontro ocorreu devido a crescente preocupação internacional com a preservação do meio ambiente. A Conferência introduziu alguns conceitos e princípios que ao passar do tempo serviram de base para a evolução da diplomacia na área ambiental (LAGO, 2009).

Vinte anos após a Conferência de Estocolmo, foi realizada na cidade do Rio de Janeiro, Brasil, a Conferência das Nações Unidas sobre o Meio Ambiente e Desenvolvimento – CNUMAD, que contou com a participação de 179 países, onde se definiu desenvolvimento sustentável como aquele que “atende as necessidades do presente, sem comprometer as possibilidades das gerações futuras de atenderem as suas próprias necessidades” (TEIXEIRA, 2006).

Como consequência da CNUMAD, que ficou conhecida por ECO 92, foi apresentada a Agenda 21 que futuramente seria a base para criação dos Objetivos de Desenvolvimento Sustentável (ODS). Entre as 21 linhas estratégicas estruturantes do desenvolvimento sustentável, no item Cidades Sustentáveis, na Estratégia 3 cita:

“Apoiar programas de redução do volume de perdas dos sistemas de saneamento, qualquer que seja o agente operador (público ou privado) favorecendo

o redirecionamento dos recursos de modo a torná-los mais eficientes; a diminuição do custo dos serviços; e a parcela da população atendida”.

No ano de 2015, na cúpula das nações unidas, 193 países no qual se incluí o Brasil, assumiram o compromisso de um mundo onde o desenvolvimento possa ser de forma sustentável. Em face disto estabelece a Agenda 2030, que é marcada por 17 ações que são chamadas de Objetivos de Desenvolvimento Sustentável (ODS). A partir deste momento estabelece a principal referência na elaboração e aplicação em políticas públicas. Dentre as 17 ODS, o presente texto destaca o Objetivo número 6, que compreende em “Assegurar a disponibilidade e gestão sustentável da água e saneamento para todas e todos” (BRASIL D, 2015).

Sustentada por 8 metas, o ODS 6 ressalta o quão importante é assegurar que pessoas em todo o mundo tenham acesso à água potável e saneamento. Para alcançar essas metas, precisa-se focar em aprimorar a qualidade da água que é disponibilizada, tornar mais eficiente o uso desse recurso em diferentes setores, especialmente de maneira sustentável, e garantir a preservação ou recuperação dos ecossistemas (SILVA, MATTHIENSEN, *et al.*, 2018).

Na Figura 1 são ilustradas as 8 metas para o ODS 6, sendo que as mesmas são monitoradas através de indicadores fornecidos por cada país. Desta forma, pode-se mensurar e comparar a evolução de forma global. No contexto brasileiro, a ANA desempenha um papel principal para atualização destas informações, monitoramento e comunicação entre as Agências de Custódia. Em certos casos, a ANA colabora de forma integrada com o Instituto Brasileiro de Geografia e Estatística (IBGE), Ministério da Saúde (MS), Ministério do Desenvolvimento Regional (MDR) e o Serviço Geológico do Brasil (CPRM) (BRASIL A, 2022).

As 6 metas são apresentadas a seguir, de acordo com BRASIL (2022):

- Meta 6.1 tem como objetivo alcançar a universalização do fornecimento de água, garantindo água potável e segura nos domicílios. Isso implica assegurar que a água esteja livre de contaminação e disponível em quantidade e qualidade adequadas para atender equitativamente às necessidades de consumo da população.
- Meta 6.2: foca em manter os esgotos domésticos longe do contato humano, tanto na coleta quanto no tratamento. Também é importante garantir

instalações adequadas para promover hábitos higiênicos, como a lavagem das mãos, e acabar com a prática de defecar ao ar livre.

Figura 1 - Metas do ODS 6



Fonte: (BRASIL A, 2022).

- Meta 6.3: Buscar até 2030 melhorar a qualidade da água em rios e lagos. Isso significa diminuir a poluição, evitar despejos e reduzir a liberação de materiais perigosos. A meta inclui cortar pela metade a quantidade de esgoto não tratado lançado e aumentar significativamente a reciclagem e o reuso seguro da água no local.
- Meta 6.4: Até o ano de 2030, buscar um significativo aprimoramento na utilização responsável da água em todas as áreas, garantindo retiradas

sustentáveis e fornecimento adequado de água, com o intuito de reduzir consideravelmente o número de indivíduos impactados pela escassez hídrica.

- Meta 6.5: Até o ano de 2030, estabelecer a administração integrada dos recursos hídricos em todas as esferas governamentais, incluindo a colaboração entre países para garantir uma gestão eficaz além das fronteiras.
- Meta 6.6: Preservar e recuperar ecossistemas ligados à água, como montanhas, florestas, áreas úmidas, rios, aquíferos e lagos, com o objetivo de diminuir os efeitos das atividades humanas. Esta meta estava estabelecida para ser atingida em 2020, mas reestabelecida para o ano de 2030.
- Meta 6.a: Até o ano 2030, fortalecer a colaboração internacional e fornecer assistência ao desenvolvimento de habilidades para países em desenvolvimento em iniciativas e projetos vinculados à água e saneamento. Isso abrange diversas áreas, como gestão de recursos hídricos, captação de água, dessalinização, uso eficiente da água, tratamento de resíduos líquidos, reciclagem e tecnologias de reutilização.
- Meta 6.b: Promover e fortalecer a participação ativa das comunidades locais, dando ênfase ao controle social, com o objetivo de aprimorar a administração da água e do saneamento.

No contexto global, os ODS e suas Metas são monitorados e avaliados usando um conjunto de indicadores elaborados pelo Grupo Interagencial de Peritos sobre os Indicadores dos ODS (Inter-Agency Expert Group on SDG Indicators –IAEG-SDG). Esses indicadores passaram por análise e aprovação pela Comissão de Estatística das Nações Unidas. As metas e indicadores globais são essenciais para garantir a coordenação, comparabilidade e acompanhamento do progresso dos países em direção aos ODS pela Organização das Nações Unidas (ONU). Esse acompanhamento ajuda a identificar países e áreas temáticas que necessitam de mais apoio de organizações internacionais e maior colaboração para o desenvolvimento (SILVA, 2018).

Para o contexto deste trabalho iremos focar na Meta 6.1 por se tratar da universalização do fornecimento de água, sendo impactada diretamente pelas perdas de água na distribuição.

A Meta 6.1 é monitorada pelo indicador 6.1.1, conforme as diretrizes da ONU. O indicador 6.1.1 avalia a proporção da população com acesso a uma fonte de água segura, com as seguintes características: localizada na propriedade ou nas proximidades, que seja facilmente alcançável em até 30 minutos de ida e volta, esteja disponível quando necessário e livre de contaminação fecal e substâncias químicas perigosas. Essas fontes incluem água encanada dentro de casa, através da rede geral, e outras formas de acesso, como poços e nascentes protegidas, torneiras públicas, água da chuva, água envasada ou entregue. Se uma fonte de água estiver prontamente acessível em até 30 minutos, é categorizada como "serviço básico", e se o tempo de acesso for superior a 30 minutos, é classificada como "limitada" (BRASIL D, 2015).

Em 2019, aproximadamente 97,4% da população brasileira tinha acesso a serviços de água potável geridos de maneira segura. Houve um aumento de 5,3 pontos percentuais entre 2009 e 2019, o que equivale a um aumento absoluto de 26 milhões de pessoas ao longo desses 11 anos. Apesar dos altos percentuais de acesso a esses serviços no Brasil, ainda havia, em 2019, cerca de 5,5 milhões de pessoas sem acesso a água potável segura (BRASIL A, 2022).

No Gráfico 1 pode-se observar a evolução da porcentagem da população que utiliza serviços de água potável geridos de forma segura.

Gráfico 1 - Porcentagem da população com acesso a água potável.

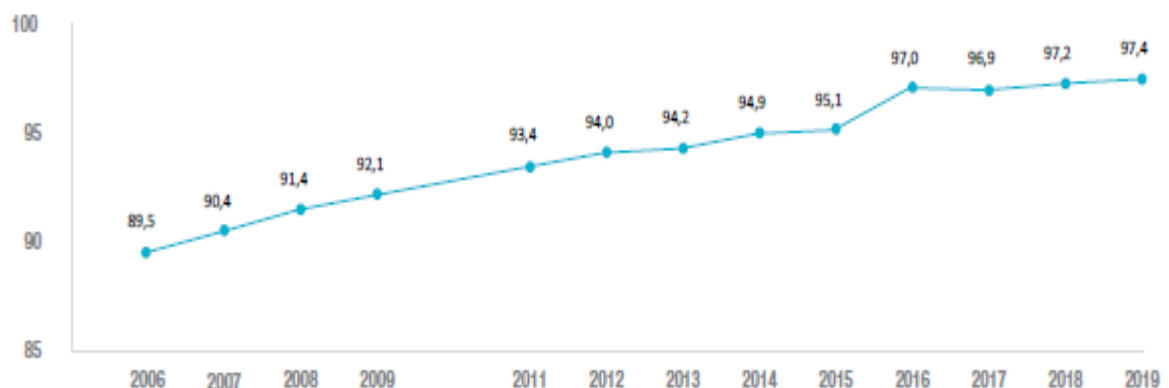

Fonte: (BRASIL A, 2022).

No Quadro 3 abaixo tem-se uma visão geral do sistema de abastecimento de água no Brasil dividido por região e seus respectivos estados.

Quadro 3 – Sistema de abastecimento de água no Brasil

Grandes Regiões e Unidades da Federação	Municípios	
	Total	Total com abastecimento de água
<b>Brasil</b>	<b>5 570</b>	<b>5 517</b>
<b>Norte</b>	<b>450</b>	<b>439</b>
Rondônia	52	50
Acre	22	22
Amazonas	62	60
Roraima	15	15
Pará	144	137
Amapá	16	16
Tocantins	139	139
<b>Nordeste</b>	<b>1 794</b>	<b>1 756</b>
Maranhão	217	214
Piauí	224	220
Ceará	184	184
Rio Grande do Norte	167	164
Paraíba	223	199
Pernambuco	185	184
Alagoas	102	100
Sergipe	75	75
Bahia	417	416
<b>Sudeste</b>	<b>1 668</b>	<b>1 668</b>
Minas Gerais	853	853
Espírito Santo	78	78
Rio de Janeiro	92	92
São Paulo	645	645
<b>Sul</b>	<b>1 191</b>	<b>1 190</b>
Paraná	399	399

Santa Catarina	295	295
Rio Grande do Sul	497	496
<b>Centro-Oeste</b>	<b>467</b>	<b>464</b>
Mato Grosso do Sul	79	79
Mato Grosso	141	138
Goiás	246	246
<b>Distrito Federal</b>	<b>1</b>	<b>1</b>

Fonte: (IBGE, 2017).

Total: Representa do total de municípios da localidade, região e estado;

Total com Abastecimento de Água: Número de municípios atendidos com abastecimento de água

Observando o Quadro 3, vemos que nas regiões Norte e Nordeste há 49 municípios sem serviço de abastecimento de água. O Pará lidera com 7 municípios entre seus 144 sem esse serviço. Exceto pelo Mato Grosso, na região Centro-Oeste, todos os outros estados da federação possuem 100% do serviço de abastecimento de água.

Além das informações nacionais, regionais e estaduais, é possível acessar o índice de cobertura da rede pública de água para cada município brasileiro em 2021, utilizando os dados do Sistema Nacional de Informações sobre Saneamento (SNIS) vinculada à Secretaria Nacional de Saneamento Ambiental. Segundo o SNIS, no Brasil, a média de atendimento total de água (IN055) foi de 84,2% nesse ano (SNIS, 2021). Importante destacar que esse índice não considera as soluções alternativas de abastecimento, que são bastante utilizadas nas regiões Norte e Nordeste, e em áreas menos densamente povoadas, como as regiões rurais. Ao contrário dos dados usados para calcular o indicador 6.1.1, que engloba poços, cisternas e outras fontes, contanto que estejam canalizadas (BRASIL A, 2022).

Um alto índice de cobertura não significa necessariamente acesso pleno à oferta de água, apenas indica que há conexão com um sistema de abastecimento de água. Garantir segurança hídrica para o abastecimento humano vai além de investimentos em infraestrutura, como expansão de redes de água e esgoto. Também requer uma gestão eficiente para conservar e recuperar as águas, assegurando oferta adequada para diversos usos. No Brasil, 43% das áreas urbanas dependem exclusivamente de fontes superficiais, enquanto 14% têm abastecimento misto, predominando o uso superficial. Isso impacta 3.169 áreas urbanas e 156 milhões de pessoas, principalmente em grandes centros como São Paulo, Rio de Janeiro,



Brasília, Fortaleza e Porto Alegre. (BRASIL A, 2022) Segundo o Atlas Águas, 77,3 milhões de habitantes, 36% da população urbana, vive em cidades (1.975) com segurança hídrica média, enquanto 50,8 milhões em áreas urbanas (785) enfrentam baixa ou mínima segurança hídrica (ANA, 2021).

### 2.3.2 ODS 11 – Cidades e Comunidades Sustentáveis

Na atualidade mais de 50% da população mundial vive nos centros urbanos, e se projeta para 2050 que este número atinja 70% da humanidade. Isto implica que um grande número de pessoas necessitará de acesso a abastecimento de água potável, saneamento funcional e sistemas adequados de esgotos e resíduos. Estas pessoas também precisam de transportes sustentáveis e eficientes; abrigadas em locais seguros e saudáveis que sejam resilientes às alterações climáticas; aos fenômenos meteorológicos extremos e à propagação de doenças (SHARIF, 2023). No cenário brasileiro, 86% das pessoas vivem em cidades, e esta tendência deve evoluir nos próximos anos, sendo possível a hipótese de uma sociedade completamente urbanizada (FERRARESI e STANGHERLIN, 2022).

Sharif (2023) diz que, “nosso futuro é, sem dúvida, urbano. A urbanização tem sido e continuará sendo uma das megatendências mais poderosas do século 21. Não é de se surpreender, portanto, que cidades bem planejadas sejam fundamentais para o nosso desenvolvimento sustentável”. Visando o cenário da crescente urbanização foi instituído o ODS 11, que tem como objetivo - Tornar as cidades e os assentamentos humanos inclusivos, seguros, resilientes e sustentáveis. Para isto 10 metas foram elegíveis a serem cumpridas até 2030.

Abaixo estão listadas as Metas do ODS 11 adequando a aplicação no Brasil, conforme cita o Ipea (2019):

- Meta 11.1 – Garantir o acesso de todos a moradia digna, adequada e a preço acessível; aos serviços básicos e urbanizar os assentamentos precários de acordo com as metas assumidas no Plano Nacional de Habitação, com especial atenção para grupos em situação de vulnerabilidade.
- Meta 11.2 - Melhorar a segurança viária e o acesso à cidade por meio de sistemas de mobilidade urbana mais sustentáveis, inclusivos, eficientes e

justos, priorizando o transporte público de massa e o transporte ativo, com especial atenção para as necessidades das pessoas em situação de vulnerabilidade, como aquelas com deficiência e com mobilidade reduzida, mulheres, crianças e pessoas idosas.

- Meta 11.3 - Aumentar a urbanização inclusiva e sustentável, aprimorar as capacidades para o planejamento, para o controle social e para a gestão participativa, integrada e sustentável dos assentamentos humanos, em todas as unidades da federação.
- Meta 11.4 - Fortalecer as iniciativas para proteger e salvaguardar o patrimônio natural e cultural do Brasil, incluindo seu patrimônio material e imaterial.
- Meta 11.5 - Reduzir significativamente o número de mortes e o número de pessoas afetadas por desastres naturais de origem hidrometeorológica e climatológica, bem como diminuir substancialmente o número de pessoas residentes em áreas de risco e as perdas econômicas diretas causadas por esses desastres em relação ao produto interno bruto, com especial atenção na proteção de pessoas de baixa renda e em situação de vulnerabilidade.
- Meta 11.6 - Reduzir o impacto ambiental negativo per capita das cidades, melhorando os índices de qualidade do ar e a gestão de resíduos sólidos; e garantir que todas as cidades com acima de 500 mil habitantes tenham implementado sistemas de monitoramento de qualidade do ar e planos de gerenciamento de resíduos sólidos.
- Meta 11.7 - Proporcionar o acesso universal a espaços públicos seguros, inclusivos, acessíveis e verdes, em particular para as mulheres, crianças e adolescentes, pessoas idosas e pessoas com deficiência, e demais grupos em situação de vulnerabilidade.
- Meta 11.a - Apoiar a integração econômica, social e ambiental em áreas metropolitanas e entre áreas urbanas, periurbanas, rurais e cidades gêmeas, considerando territórios de povos e comunidades tradicionais, por meio da cooperação Inter federativa, reforçando o planejamento nacional, regional e local de desenvolvimento.
- Meta 11.b - Aumentar significativamente o número de cidades que possuem políticas e planos desenvolvidos e implementados para

mitigação, adaptação e resiliência a mudanças climáticas e gestão integrada de riscos de desastres de acordo com o Marco de Sedai.

- Meta 11.c - Apoiar os países menos desenvolvidos, inclusive por meio de assistência técnica e financeira, para construções sustentáveis e robustas, priorizando recursos locais.

Apoiadas sobre as Metas do ODS 11, as cidades surgem da construção e inteligência humana em busca de uma vida melhor. Esses espaços se tornam locais de experimentação para diferentes formas de se viver, refletindo as experiências e perspectivas das pessoas que contribuem ativamente para a construção de um ambiente de convivência digna. Nesse contexto, o futuro do desenvolvimento humano está intrinsecamente ligado aos espaços urbanos. Portanto, existe a necessidade em organizar, planejar e regulamentar as cidades para (re)criar ambientes onde a vida humana possa se acontecer de maneira fluida, harmoniosa e sustentável. Isso é especialmente relevante em uma sociedade complexa, marcada por mudanças rápidas, que requerem soluções adaptadas para diversos desafios, todos fundamentados nos princípios dos Direitos Humanos (FERRARESI e STANGHERLIN, 2022).

Em face desta necessidade as cidades surgem como locais essenciais para lidar com desafios globais e como palcos vitais para o desenvolvimento humano (FERRARESI e STANGHERLIN, 2022). É nesse cenário que surge a ideia do Direito à Cidade (Inteligente) e a promessa das cidades inteligentes do futuro. Num processo contínuo de crescimento urbano e aumento da importância das cidades, repensar o significado do Direito à Cidade é essencial. Isso se torna a base para reconstruir espaços urbanos que sejam sustentáveis, inclusivos, resilientes e inteligentes. Esses espaços precisam enfrentar os desafios complexos da sociedade pós-moderna, marcada por inovações tecnológicas e eventos naturais extremos, como pandemias. O crescente número de desastres naturais, incluindo pandemias globais como a Covid-19, e o rápido avanço de novas tecnologias que podem melhorar a qualidade de vida destacam a necessidade de repensar os espaços urbanos. Isso deve ser feito para garantir uma existência decente e segura para as pessoas, abrindo caminho para modelos urbanos inteligentes, sustentáveis e resilientes (ENGELMANN e FERRARESI, 2020).

## **3 REDUÇÃO DE PERDAS DE ÁGUA FOCADA EM CIDADES INTELIGENTES E SUSTENTÁVEIS**

### **3.1 CONCEITO DE CIDADES INTELIGENTES E SUSTENTÁVEIS**

O termo "cidades inteligentes" tem se tornado mais popular nos últimos anos, embora não haja um consenso claro sobre o que isso significa na literatura. A expressão "Smart City" (Cidade Inteligente, em português) foi usada pela primeira vez em 1992, no livro chamado "The Technopolis Phenomenon: Smart Cities, Fast Systems, Global Networks" (GIBSON, KOZMETSKY e SMILOR, 1992). Esse livro buscou definir o fenômeno de desenvolvimento urbano no que tange, tecnologia, inovação e globalização, em uma abordagem voltada para o aspecto econômico (MORA, BOLICI e DEAKIN, 2017).

Sendo incorporadas tecnologias aplicadas e informações integradas à infraestrutura das cidades, o conceito das smart cities está relacionado a ecossistemas urbanos que aproveitam a tecnologia para promover o bem-estar e a qualidade de vida dos cidadãos, buscando uma governança participativa que proteja e conserve os recursos naturais. Uma cidade inteligente pode englobar diversos aspectos que beneficiam seus habitantes, como investir em tecnologia, preservar o meio ambiente e os recursos hídricos, gerenciar de forma eficiente, promover a sustentabilidade, cuidar da saúde pública e garantir os direitos humanos (CARAGLIU, DEL BO e NIJKAMP, 2011).

Ao longo do tempo, o assunto "Cidades Inteligentes" se tornou símbolo da utilização das Tecnologias da Informação e Comunicação (TICs) para o desenvolvimento e inovação urbanos, chamando a atenção de pesquisadores, governos e empresas. Durante a segunda metade da década de 2000 marcou o aumento desse debate, principalmente com o trabalho de Giffinger et al. (2007).

Existem atualmente diferentes definições do conceito Cidade Inteligente, mas as principais abordagens podem ser divididas em duas correntes. A primeira propõe uma visão centrada na tecnologia que enfatiza as TICs como elemento chave da inteligência urbana. A segunda corrente adota uma visão mais ampla e centrada no cidadão, buscando agregar o capital humano e social com os recursos naturais e

econômicos. Isso é feito por meio de soluções baseadas nas TICs, visando melhorar a qualidade de vida nas cidades (MORA, BOLICI e DEAKIN, 2017).

Uma forma de tornar mais compreensível este conceito é criar um modelo conceitual. Esse modelo ajuda a avaliar diferentes características dessas cidades. Alguns autores criaram estruturas conceituais que ajudam nas discussões sobre o tema. É importante notar que nenhum modelo consegue abranger todos os temas relevantes, dada a complexidade das cidades. No entanto, essas estruturas fornecem ferramentas úteis que podem ser adaptadas para debates mais específicos (EPE , 2020).

Giffinger et al (2007) sugeriram que uma cidade pode ser chamada de inteligente se mostrar bom desempenho em seis características. Essas características nascem da combinação inteligente das ações de cidadãos autodeterminados, independentes e conscientes. Uma breve descrição dessas seis características está na Figura 2.

Figura 2 – Ações estruturais de uma cidade inteligente.

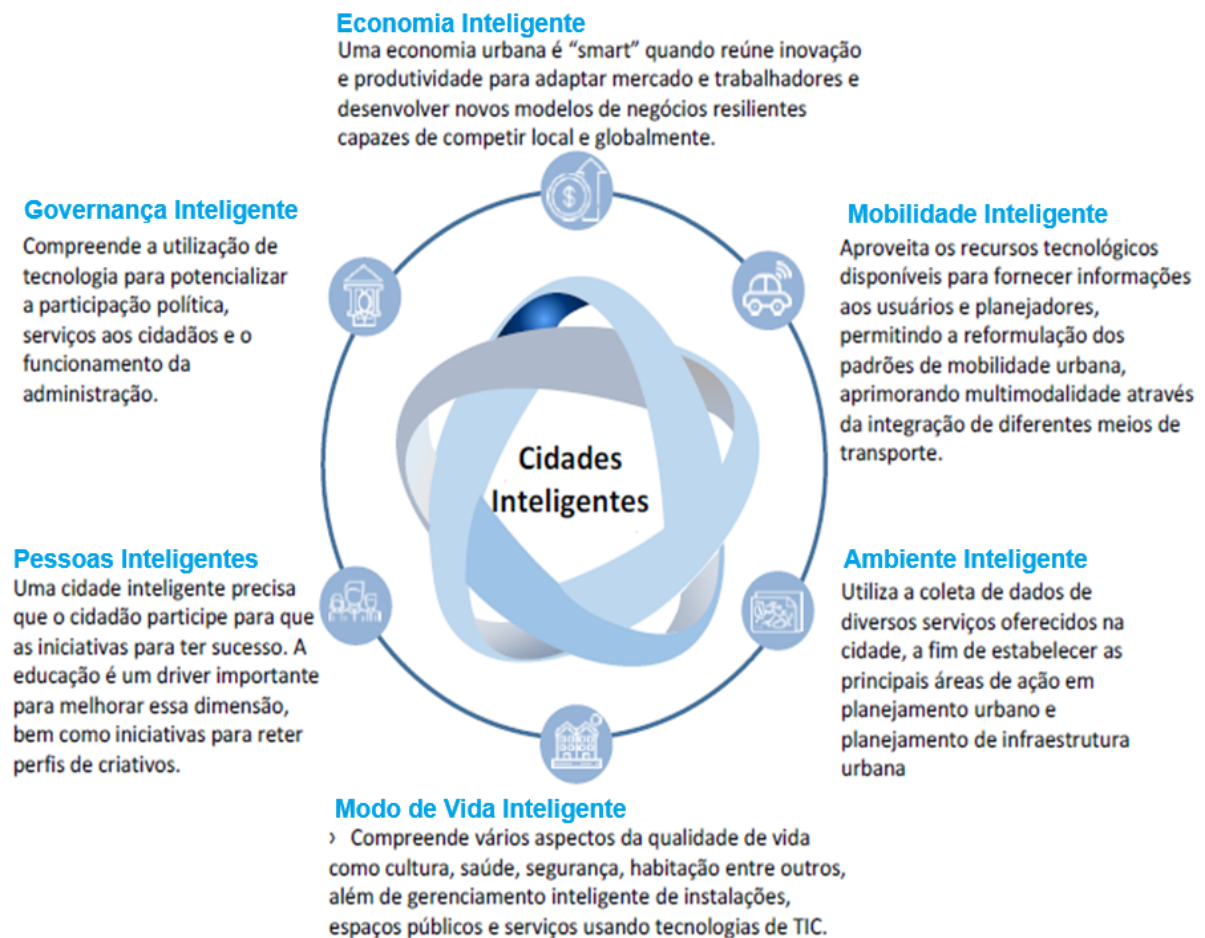

Fonte: Baseada em Giffinger et al. (2007).

O modelo proposto por Giffinger et al. (2007) estabelece uma estrutura organizada entre características, fatores e indicadores. Cada característica no modelo tem uma ideia central expressa por uma palavra-chave. Por exemplo, a "Ambiente Inteligente" tem como ideia central os recursos naturais, que orienta seus fatores. Cada uma das seis características resulta dos seus fatores e, por sua vez, cada fator é detalhado por 1 a 4 indicadores. Esses indicadores são usados para avaliar o desempenho das cidades na classificação proposta pelos autores, conforme pode ser observado na Tabela 2.

Quadro 4 - Modelo conceitual proposto por Giffinger, Fertner *et al.* (2007).

<b>Economia Inteligente</b> (Competitividade)	<b>Pessoas Inteligentes</b> (Capital Social e Humano)	<b>Governança Inteligente</b> (Participação)
<ul style="list-style-type: none"> <li>▪ Espírito inovador</li> <li>▪ Empreendedorismo</li> <li>▪ Imagem econômica e marcas registradas</li> <li>▪ Produtividade</li> <li>▪ Flexibilidade do mercado de trabalho</li> <li>▪ Integração internacional</li> <li>▪ <i>Habilidade de transformar</i><sup>7</sup></li> </ul>	<ul style="list-style-type: none"> <li>▪ Nível de qualificação</li> <li>▪ Afinidade para a aprendizagem ao longo da vida</li> <li>▪ Pluralidade social e étnica</li> <li>▪ Flexibilidade</li> <li>▪ Criatividade</li> <li>▪ Cosmopolita / Receptividade</li> <li>▪ Participação na vida pública</li> </ul>	<ul style="list-style-type: none"> <li>▪ Participação na tomada de decisões</li> <li>▪ Serviços públicos e sociais</li> <li>▪ Governança transparente</li> <li>▪ <i>Estratégias e perspectivas políticas</i></li> </ul>
<b>Ambiente Inteligente</b> (Recursos Naturais)	<b>Mobilidade Inteligente</b> (Transportes e TIC)	<b>Modo de Vida Inteligente</b> (Qualidade de vida)
<ul style="list-style-type: none"> <li>▪ Atratividade das condições naturais</li> <li>▪ Níveis de Poluição</li> <li>▪ Proteção ambiental</li> <li>▪ Gerenciamento de recursos sustentáveis</li> </ul>	<ul style="list-style-type: none"> <li>▪ Acessibilidade local</li> <li>▪ Acessibilidade (inter) nacional</li> <li>▪ Disponibilidade de infraestrutura de TIC</li> <li>▪ Sistemas de transporte sustentáveis, inovadores e seguros</li> </ul>	<ul style="list-style-type: none"> <li>▪ Instalações culturais</li> <li>▪ Condições saudáveis</li> <li>▪ Segurança individual</li> <li>▪ Qualidade da habitação</li> <li>▪ Instalações de educação</li> <li>▪ Atratividade turística</li> <li>▪ Coesão social</li> </ul>

Fonte: (GIFFINGER, *et al.*, 2007).

Cada cidade tem suas características e necessidades específicas, mas um plano para tornar uma cidade inteligente só é eficaz se tiver ciclos de projeto bem definidos, ou seja, com começo, meio e fim. Focar na melhoria de áreas que afetam diariamente a vida da maioria da população urbana é um bom ponto de partida. Projetos como a digitalização de serviços para os cidadãos são um passo positivo, pois facilitam a organização interna da administração e melhoram o atendimento ao público. A digitalização dos serviços, especialmente na gestão fiscal, também pode aumentar a arrecadação, criando um ciclo positivo que pode facilitar os investimentos

necessários para o desenvolvimento de cidades inteligentes (BOUSKELA, CASSEB, *et al.*, 2016).

Na Figura 3, Bouskela, Casseb *et al.* (2016) sintetiza o caminho para lograr uma cidade inteligente mostrando cada etapa do processo desde a escolha e nomeação do líder do projeto até a retroalimentação dos resultados dos dados para facilitar as tomadas de decisão dos gestores.

Figura 3 - Caminhos até a Smart City.



Fonte: (BOUSKELA, *et al.*, 2016).

De forma geral, todo projeto de Cidade Inteligente precisa considerar seis passos importantes para garantir que os resultados desejados sejam atingidos. Para alcançar esses resultados, é essencial adotar uma abordagem integrada e compreender que os problemas na cidade envolvem diversas áreas e as soluções também devem ser interdisciplinares. Recomenda-se iniciar com pequenas ações, mesmo que se pense grande. É fundamental desenvolver uma visão de Cidade Inteligente local e iniciar a implementação com um ou dois projetos piloto. Mesmo sendo pequenos, esses projetos demandam esforço e planejamento semelhantes ao projeto total. Com isso garantir o sucesso e possibilitar a replicação em grande escala. Por fim, é essencial aprender com cada ciclo do projeto, documentar as experiências e avaliar honestamente os acertos e erros na aplicação (BOUSKELA, *et al.*, 2016).

Segundo Bouskela, *et al.* (2016) os seis passos para concretizar um projeto de uma cidade inteligente são:

- 1- Estruturação da equipe: é fundamental montar uma equipe liderada por visionários capazes de agregar aliados. Essa equipe, coordenada por um gestor dedicado, deve ter membros multidisciplinares com conhecimento técnico e habilidades de gestão. A formação da equipe deve ser cuidadosa, evitando mudanças constantes para garantir a continuidade e a imagem positiva do projeto.
- 2- Realizar o diagnóstico: O sucesso de uma Cidade Inteligente depende de entender bem seus desafios. É importante que se faça um diagnóstico completo dos problemas presentes e futuros, considerando as limitações e a complexidade dos projetos. A sua construção é um processo incremental, começando pela identificação dos desafios urbanos mais urgentes e oportunidades de intervenção. Além disso, é essencial examinar a infraestrutura tecnológica disponível na cidade e em instituições públicas, incluindo conectividade, sistemas existentes e parcerias institucionais. É necessário avaliar a capacidade institucional do município, especialmente em relação à capacitação de recursos humanos. Um diagnóstico profundo, envolvendo funcionários públicos, cidadãos e empresas locais, é fundamental. Realizar consultas públicas ajuda a identificar problemas e sugestões de soluções. Com uma liderança definida e um diagnóstico bem-



feito, é possível direcionar intervenções inteligentes para áreas prioritárias com maior impacto.

- 3- Desenhar uma solução integral com visão multissetorial: Após entender os desafios da cidade, é vital planejar a Cidade Inteligente considerando soluções abrangentes e custos. A colaboração e integração entre sistemas tecnológicos e de gestão são essenciais para evitar redundâncias. Identificar alternativas tecnológicas e garantir fontes financeiras são passos cruciais, enquanto um planejamento eficaz ajuda na sustentabilidade financeira, prevendo sucessivas necessidades de recursos.
- 4- Desenvolver um plano de implementação: Ao chegar a este ponto, é importante que se defina claramente o escopo, objetivos e responsabilidades, possibilitando a criação de cronogramas e metas. Em projetos de Cidades Inteligentes, é recomendável dividir o cronograma em fases que facilitem acordos institucionais, assinatura de convênios e ciclos de financiamento. Além disso, ter uma descrição clara do projeto, com uma visão ampla de Cidade Inteligente, iniciando a implementação com um ou dois projetos piloto. Mesmo pequenos, esses projetos exigem atenção e planejamento semelhantes ao projeto total, oferecendo resultados rápidos e lições valiosas. A definição de métricas adequadas à gestão do projeto é outra tarefa importante, associando-as ao entendimento claro dos objetivos para avaliar o sucesso do projeto.
- 5- Buscar parcerias: Projetos de Cidades Inteligentes podem ser financiados com recursos públicos, mas é importante buscar parcerias com setores privados e acadêmicos. Uma Cidade Inteligente depende de um ecossistema diversificado de fornecedores para evitar dependência e riscos. Definir claramente os papéis de agentes públicos, parceiros e fornecedores é essencial para garantir uma relação ganha-ganha e a qualidade do serviço. Esses projetos também impulsionam startups, fomentando inovação, retenção de talentos e empreendedorismo. "Laboratórios de inovação cívica" envolvem a população na transformação digital da cidade, buscando soluções colaborativas para problemas urgentes. Iniciar pequeno, com pilotos, incentiva a participação cidadã e da iniciativa privada, aproveitando tecnologias colaborativas e dados abertos. O envolvimento crescente dos cidadãos exige serviços urbanos mais

rápidos, eficientes e conectados, proporcionando oportunidades para abraçar tecnologias e soluções das Smart Cities.

- 6- Avaliar os resultados: Para o sucesso de projetos de Cidades Inteligentes, é essencial avaliar minuciosamente as iniciativas, compartilhando experiências com outras cidades para aprender sobre soluções tecnológicas eficazes. A criação de indicadores para medir resultados, retorno sobre o investimento e satisfação da população é crucial. Monitorar e avaliar constantemente o desenvolvimento urbano integral contribui para o ciclo de aprendizagem na cidade inteligente. Resultados mensuráveis, publicidade positiva e envolvimento dos cidadãos impulsionam futuros projetos. Indicadores e transparência na divulgação de dados são aliados poderosos para conquistar a opinião pública e parceiros. Projetos de Cidades Inteligentes devem ser vistos como aliados na mudança dos processos internos das prefeituras, motivando gestores e proporcionando lições aprendidas para impulsionar melhorias contínuas na administração pública. Retroalimentar as diferentes áreas da administração com experiências do projeto e adaptar processos resulta em benefícios para todos.

Portanto a abordagem para o desenvolvimento de cidades inteligentes se revela como uma solução inovadora e abrangente para os desafios atuais das áreas urbanas. O conceito de cidade inteligente vai além da simples aplicação de Tecnologias da Informação e Comunicação (TICs), adotando uma perspectiva mais ampla e centrada no cidadão. Nessa visão, a interligação entre tecnologia, inovação e sustentabilidade converge para aprimorar o bem-estar e a qualidade de vida dos residentes.

Diante do estudo de caso sobre o combate às perdas de água no setor de saneamento, surge a perspectiva de explorar a aplicação dos princípios fundamentais para a construção de uma cidade inteligente. Através da análise dos passos dos seis conceitos propostos por Bouskela, Cassab, *et al.* (2016), poderá ser possível perceber a sinergia entre as ações empreendidas e os objetivos de uma cidade inteligente. A utilização de tecnologias avançadas, como a telemetria para monitoramento em tempo real da vazão e pressão do sistema, bem como a intervenção remota para ajustes, reflete o compromisso com a eficiência e a

sustentabilidade. Dessa forma, ao relacionar o conceito de cidade inteligente com o proposto estudo de caso, evidencia-se a relevância de estratégias integradas e tecnologias inovadoras para o desenvolvimento urbano sustentável e resiliente, contribuindo para a criação de ambientes urbanos mais eficientes, seguros e habitáveis.

### 3.2 CONCEPÇÃO DE SISTEMAS DE ABASTECIMENTO DE ÁGUA (SAA)

A concepção de um sistema de abastecimento de água (SAA) envolve um conjunto de estudos e conclusões para estabelecer todas as diretrizes, parâmetros e definições necessárias para caracterizar plenamente o sistema a ser projetado. Durante a elaboração do projeto, a concepção desempenha um papel fundamental, ocorrendo na fase inicial. Em alguns casos, o estudo de concepção pode ser precedido por uma análise técnica e ambiental da área em estudo ou até mesmo por um Plano Diretor da bacia hidrográfica (TSUTIYA, 2006).

Tsutiya (2006), complementa que os objetivos da SAA compreendem basicamente em:

- Identificação e quantificação de todos os fatores intervenientes com o sistema de abastecimento de água;
- Diagnostico do sistema existente, considerando a situação atual e futura;
- Estabelecimento de todos os parâmetros básicos de projeto;
- Pré-dimensionamento das unidades dos sistemas, para as alternativas selecionadas;
- Escolha da alternativa mais adequada mediante comparação técnica, econômica e ambiental, entre as alternativas;
- Estabelecimento das diretrizes gerais de projeto e estimativas das quantidades de serviços que devem ser executados na fase de projeto.

Para tanto a norma técnica NBR 12.211 – “Estudos de Concepção de Sistemas Públicos de Abastecimento de Água”, se aplica à definição de qualquer sistema público de abastecimento de água com amplitude suficiente para permitir o desenvolvimento do projeto de todas ou qualquer das partes constituintes do sistema.

A norma estabelece que a concepção do sistema de abastecimento de água abrange diferentes componentes, exemplificado na Figura 4, sendo cada etapa tendo as suas principais características específicas:

- **Manancial:** Refere-se à fonte de água, seja ela superficial ou subterrânea, de onde a água é retirada para o abastecimento. Essa fonte deve garantir uma quantidade suficiente de água para atender à demanda durante o período projetado, e a qualidade da água precisa atender aos padrões sanitários.
- **Captação:** Envolve o conjunto de estruturas e dispositivos construídos ou instalados junto ao manancial para a retirada da água destinada ao sistema de abastecimento.
- **Estação elevatória:** Compreende obras e equipamentos projetados para bombear a água para a próxima etapa. Nos sistemas de abastecimento de água, é comum encontrar várias estações elevatórias, tanto para o recalque da água bruta quanto da água tratada. Além disso, há a estação elevatória tipo "booster", que aumenta a pressão e/ou vazão em adutoras ou redes de distribuição de água.
- **Adutora:** Refere-se à canalização destinada a conduzir água entre as unidades que antecedem a rede de distribuição. Apesar de não fornecer água diretamente aos consumidores, pode incluir derivações conhecidas como subadutoras.
- **Estação de tratamento de água:** É um conjunto de unidades destinadas ao tratamento da água para adequação aos padrões de potabilidade.
- **Reservatório:** É o elemento do sistema de distribuição de água responsável por regularizar as variações entre as vazões de adução e distribuição, bem como condicionar as pressões na rede de distribuição.
- **Rede de distribuição:** Consiste na parte do sistema de abastecimento de água composta por tubulações e órgãos acessórios, destinada a disponibilizar água potável de forma contínua aos consumidores, em quantidade e pressão conforme as recomendações.

Figura 4 - Unidades de um sistema de abastecimento de água.

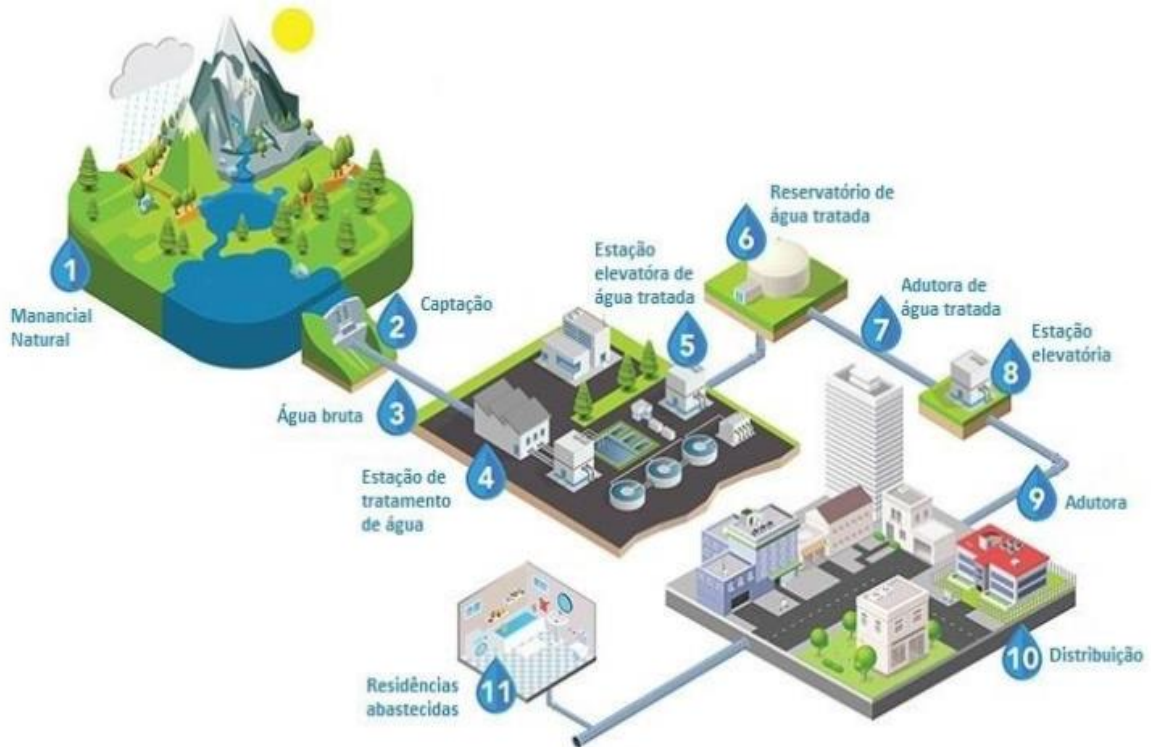

Fonte: (ALFACOMP, 2024).

Ao planejar a concepção de um Sistema de Abastecimento de Água (SAA), há diversas opções a serem consideradas, sendo importante avaliar qual abordagem se adapta de maneira mais eficiente às condições locais. Segundo Heller e Pádua (2010):

No abastecimento de água, como em vários campos da engenharia e das políticas públicas em geral, raramente há uma solução única para um dado problema. Mesmo que uma solução seja vislumbrada com maior clareza, ela em geral não é em si única: ela mesma pode admitir diferentes variantes, diferentes formas de projeto ou diferentes concepções de dimensionamento.

Portanto, ao analisar as alternativas de concepção, é fundamental considerar todos os elementos que influenciam o SAA, abrangendo tanto os aspectos positivos quanto os negativos. Dentre esses fatores, incluem-se a topografia, a densidade demográfica, a disponibilidade hídrica, a localização dos mananciais, as características econômicas da população, o clima, a cultura, entre outros (TSUTIYA, 2006).

### 3.3 CONCEITO SOBRE PERDAS DE ÁGUA

As perdas de água no SAA, referem-se à diferença entre o volume de água produzido e o volume micromedido nos pontos de consumo, podendo ocorrer em diversas etapas de um sistema de abastecimento de água, desde a captação no manancial até o ponto de consumo. Com o crescimento da demanda por água e as crises hídricas que afetam muitos países, esse tema se torna crítico para todas as concessionárias de saneamento, tanto públicas quanto privadas (KUSTERKO, *et al.*, 2018).

De acordo com o Instituto Trata Brasil (2023), em seu ranking do Saneamento 2023, a média de perdas no Brasil levantado através dos dados do SNIS (Sistema Nacional de Informações sobre Saneamento) de 2021 é de 40,25%. Este número é muito superior as metas estabelecidas pela Portaria 490/2021 do MDR (Ministério da Integração e do Desenvolvimento Regional) de se alcançar 25% em perdas na distribuição até o ano de 2034 (TRATA, 2023).

Segundo a International Water Association (IWA), o trabalho para reduzir as perdas de água inicia-se através do método de balanço hídrico, obtendo assim um diagnóstico das perdas nos sistemas de distribuição de água (MDR, 2022). Essa metodologia é inovadora, uma vez que os sistemas de informação convencionais, como o SNIS, por exemplo, geralmente analisam os sistemas sob uma ótica comercial e financeira, sem fazer a devida distinção entre perdas reais e aparentes. Essa lacuna pode resultar em estratégias inadequadas no combate às perdas (CDO, 2015).

O Quadro 5 demonstra como é subdividido o balanço hídrico no que tange aos tipos de perdas no sistema de distribuição de água.

Quadro 5 – Balanço Hídrico da IWA.

<b>VOLUME PRODUZIDO OU DISPONIBILIZADO</b>	<b>CONSUMO AUTORIZADO</b>	<b>Consumos Autorizados Faturados</b>	Consumos medidos faturados (inclui água exportada)	<b>ÁGUAS FATURADAS</b>	
			Consumos não medidos faturados (estimados)		
		<b>Consumos Autorizados Não Faturados</b>	Consumos medidos não faturados (uso próprios, caminhões-pipa)		<b>ÁGUAS NÃO FATURADAS</b>
			Consumos não medidos não faturados (combate a incêndios, suprimento de água em áreas irregulares)		
	<b>PERDAS</b>	<b>Perdas Aparentes (Comerciais)</b>	Consumos não autorizados (fraudes)		
			Falhas do sistema comercial		
			Submedição dos hidrômetros		
		<b>Perdas Reais (Físicas)</b>	Vazamentos nas adutoras e redes de distribuição		
			vazamentos nos ramais prediais		
			Vazamentos e extravasamentos nos reservatórios setoriais e aquedutos		

Fonte: modificado pelo autor (ABES, 2015).

Segundo Tardelli Filho (2004) as interpretações fundamentais decorrentes da organização dos usos da água em um sistema de abastecimento são:

- A introdução de uma nova terminologia, utilizando os termos "Perdas Reais" e "Perdas Aparentes".
- A definição da diferença entre Águas Não Faturadas e Perdas é essencial. Enquanto as Perdas estão mais relacionadas à eficiência operacional da companhia de saneamento, as Águas Não Faturadas estão fortemente associadas a alguns usos legítimos da água que não são cobrados, como o combate a incêndios e o abastecimento de água em assentamentos urbanos irregulares, por exemplo.

### 3.3.1 Perdas reais (físicas)

As perdas reais, também chamadas de perdas físicas, ocorrem quando a água que é fornecida para distribuição não chega aos consumidores. Essas perdas acontecem devido a vazamentos em diferentes partes do sistema, como adutoras,

redes, ramais, conexões e reservatórios. Elas estão principalmente relacionadas aos vazamentos nas tubulações da rede de distribuição, causados muitas vezes pelo excesso de pressão, especialmente em áreas com grande variação de relevo. Os vazamentos estão ligados à condição das tubulações (os materiais usados, a idade das redes), à qualidade da instalação feita pela mão de obra e à presença de programas de monitoramento de perdas, entre outros fatores (SNIS, 2023).

Conforme relatado pela ABES (2015), existem três tipos de vazamentos na rede de distribuição de água, cada um demandando ações específicas:

1. Vazamentos Não Visíveis e Não Detectáveis (Inerentes): São vazamentos de baixa vazão e longa duração, não aparecendo na superfície e sendo difíceis de identificar. Medidas eficazes para combatê-los incluem o controle da pressão, a substituição da tubulação e a redução de juntas e conexões. Como são difíceis de detectar, a prevenção é fundamental, sendo esses vazamentos responsáveis pela maior parte das perdas reais devido à sua longa duração.
2. Vazamentos Não Visíveis e Detectáveis: Esses vazamentos não aparecem na superfície, mas podem ser identificados. As medidas eficazes são semelhantes às do tipo anterior, com a vantagem de ser possível a detecção usando dispositivos acústicos. Contribuem significativamente para as perdas, pois nem todas as empresas de abastecimento realizam inspeções periódicas com esses dispositivos.
3. Vazamentos Visíveis: Com altas vazões, esses vazamentos surgem na superfície, geralmente sendo notados e comunicados pela população para reparo pela empresa de saneamento. O controle da pressão, a substituição da tubulação e a redução do tempo de reparo são medidas eficazes contra esse tipo de vazamento. Representam uma pequena parcela das perdas, pois sua duração é curta.

Muitos estudos foram feitos nas últimas décadas sobre vazamentos e seu impacto. Várias metodologias e tecnologias eficientes foram desenvolvidas e implementadas com sucesso em todo o mundo para reduzir, controlar e gerenciar perdas reais. Nos últimos anos, a metodologia proposta pelo Grupo de Trabalho sobre Perdas de Água da IWA se destacou. Essa metodologia considera que o volume de



perdas reais pode ser reduzido significativamente através da implementação de quatro ações específicas, como mostrado na Figura 6. Essa metodologia é amplamente aceita pela comunidade técnica e é frequentemente replicada em vários livros, teses e trabalhos técnicos e científicos (BEZERRA, 2013). A Figura 5 mostra as etapas do controle de vazamentos, dependendo do nível, com os respectivos métodos que devem ser adotados.

Figura 5 – Ações de combate às Perdas Reais

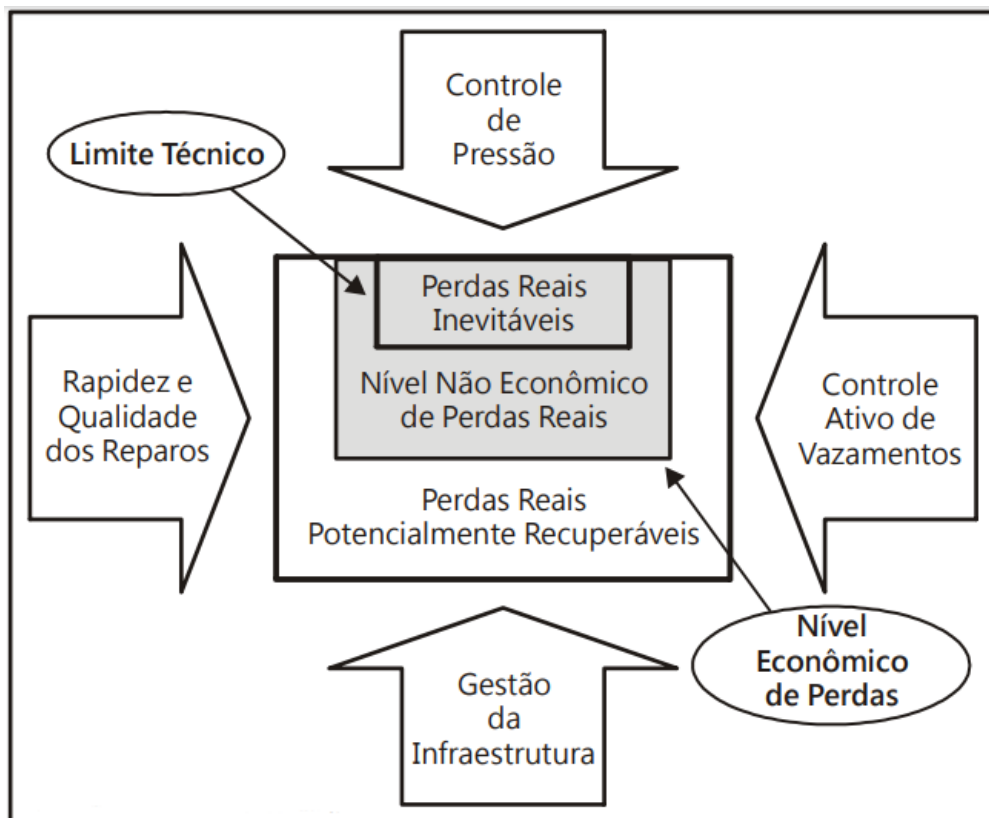

Fonte: modificado ABES (2015).

Em síntese as ações a serem tomadas são descritas a seguir (TARDELLI FILHO, 2004):

- **Gerenciamento de Pressões:** Isso envolve o uso de zoneamento piezométrico e equipamentos para ajustar as pressões, permitindo que elas estejam de acordo com as normas estabelecidas e sejam adequadamente estabilizadas.
- **Controle Ativo de Vazamentos:** Isso envolve a identificação e reparo de vazamentos não visíveis que podem ser detectados por métodos acústicos.

É uma atividade essencial em qualquer programa de redução de Perdas Reais e sua eficácia depende do planejamento da atividade, da qualidade da mão de obra e dos recursos materiais e tecnológicos disponíveis.

- **Agilidade e Qualidade no Reparo dos Vazamentos:** A operadora de saneamento deve criar uma logística para reparar os vazamentos visíveis e não visíveis rapidamente, além de treinar a mão de obra e usar materiais e métodos adequados para os reparos.
- **Gerenciamento da Infraestrutura:** Isso envolve a busca pela boa execução das implantações das tubulações e a substituição das mesmas quando o histórico de problemas justificar. É a atividade mais importante para combater as Perdas Reais, com resultados definitivos e duradouros, mas com custos mais altos.

A experiência prática mostrou que o combate aos vazamentos é uma tarefa contínua. Independentemente do nível de perda do sistema, a continuação das ações é extremamente importante para manter bons índices (BEZERRA, 2013).

### 3.3.2 Perdas aparentes (comerciais)

As perdas aparentes, também conhecidas como perdas não físicas ou comerciais, referem-se à quantidade de água que foi realmente usada pelos consumidores, mas que, por algum motivo, não foi registrada ou contabilizada. Isso resulta na perda de receita para a empresa prestadora de serviços (SNIS, 2023).

Essas falhas acontecem por causa de erros na medição (como hidrômetros que não funcionam corretamente, submedição, leituras incorretas, fraudes e problemas na calibração dos hidrômetros), consumo não autorizado (como ligações clandestinas ou irregulares, conhecidas como "gatos"), problemas no sistema de coleta de dados (como falhas no registro comercial e outras situações) e erros na estimativa de consumos não medidos (como estimativas para calcular o consumo de propriedades sem hidrômetros). Nesses casos, a água é usada, mas a empresa de serviços não a cobra, resultando em perda financeira (SABESP, 2014).

Por ser um problema comum nas empresas de saneamento, existem ações para combater esses desafios e evitar prejuízos financeiros. Segundo informações da SABESP (2014), algumas medidas incluem gerenciar os instrumentos

de medição, trocando-os preventivamente quando envelhecem, para evitar erros de medição. Além disso, é importante monitorar as variações no consumo com inspeções no local e investigar denúncias dos consumidores para identificar possíveis irregularidades, como fraudes. A modernização contínua dos sistemas que processam e consolidam os dados de consumo e faturamento também ajuda a reduzir falhas na coleta de dados. Manter o cadastro comercial dos consumidores atualizado, eliminando ligações sem hidrômetro, e agilizar o registro de novas ligações contribuem para uma estimativa mais precisa dos consumos não medidos.

Parte importante das Perdas Aparentes, os erros de medição e faturamento geralmente ocorrem devido a fatores como a idade e a condição dos medidores, erros de dimensionamento dos medidores, erros de leitura, falta de leituras devido à falta de acesso aos medidores, ou erros nos processos de faturamento (registro e processamento de dados) e nas estimativas de consumo (BEZERRA, 2013). As ações mais importantes para controlar as perdas aparentes incluem:

- Melhoria dos sistemas de macromedição.
- Melhoria da micromedição - adequar os hidrômetros aos perfis de consumo dos usuários, em especial aos dos grandes consumidores.
- Avaliação e correção da instalação dos hidrômetros.
- Setorizar a leitura dos hidrômetros com a participação dos projetistas e operadores.
- Troca periódica e otimizada de hidrômetros.
- Combate a fraudes em ligações ativas e inativas.
- Regularização de ligações em áreas não hidrometradas, ou seja, a busca por 100% de hidrometração.
- Gestão eficiente do sistema comercial.

Da mesma forma que para as Perdas Reais, o Grupo de Trabalho sobre Perdas de Água da IWA sugere um conjunto de ações para reduzir o volume de perdas aparentes a um nível econômico. A Figura 6 lista as principais ações para combater as Perdas Aparentes.

Figura 6 – Ações de combate as Perdas Aparentes

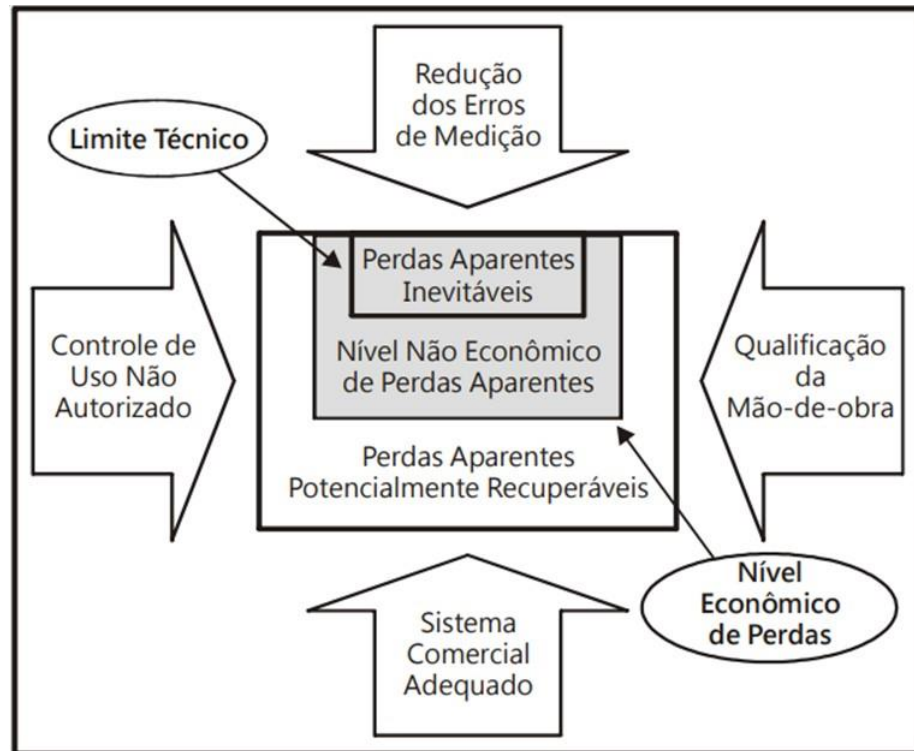

Fonte: modificado ABES (2015).

Segundo a Sabesp (2014), podemos sintetizar a Figura 7 da seguinte forma:

- Erros de Medição: Os volumes medidos pelos hidrômetros são frequentemente menores do que os reais, devido a vários fatores, como a existência de caixas d'água com boia, o tempo de instalação do hidrômetro ou a instalação inclinada do mesmo.
- Consumos Não Autorizados: Isso inclui fraudes e ligações clandestinas nos hidrômetros ou cavaletes, bem como o roubo de água nos hidrantes públicos.
- Erros no Sistema de Coleta de Dados: Isso inclui problemas encontrados no sistema de macromedição e nos sistemas de apuração de consumos, falhas no Cadastro Comercial e outras anomalias nos processamentos dos sistemas comerciais da companhia de saneamento.
- Erros na Estimativa de Consumos Não Medidos: Isso se refere às estimativas necessárias para valorar os consumos dos imóveis conectados que não possuem hidrômetros.

As ações para combater esses problemas incluem:

- Gerenciamento da Hidrometria: Isso envolve o monitoramento dos hidrômetros instalados, com a priorização e substituição daqueles sujeitos a maiores submedições.
- Combate às Fraudes e Irregularidades: Isso envolve o monitoramento das variações de consumos dos clientes, com a identificação de potenciais irregularidades e posterior regularização dos problemas constatados.
- Modernização do Sistema Comercial: Isso envolve a implantação e modernização permanente dos sistemas informatizados que processam e consolidam os dados das atividades ligadas à apuração de consumos.
- Atualização do Cadastro Comercial: Isso envolve a manutenção do cadastro atualizado, eliminação de ligações sem hidrômetros e agilidade no cadastramento das novas ligações.

### 3.3.3 Nível Econômico de Perdas – NEP

O Nível Econômico de Perdas (NEP) é o valor mínimo em que os custos relacionados à água se equiparam aos custos de controle de perdas. Em outras palavras, é o ponto em que o custo para recuperar 1 metro cúbico é maior do que o custo para produzir e distribuir 1 metro cúbico de água tratada (AGUIAR, 2023). Esta definição pode variar de acordo com as características de cada sistema, considerando a disponibilidade de água, os custos de exploração, os custos de distribuição e os custos das ações operacionais para combater as perdas (ABES, 2015).

A ferramenta de avaliação do NEP é útil para várias finalidades, como a elaboração de planos municipais de saneamento básico, contratos de concessão de serviços, estabelecimento de metas internas, e outras aplicações. Em particular, ela também pode ser usada para definir destinações específicas ou incentivos, como na regulação (WYATT, FERREIRA, *et al.*, 2021).

### 3.3.4 Medição

Medir o volume de água em cada parte do Balanço Hídrico é muito importante para entender onde estamos perdendo água. Sem essa informação, não se pode fazer um planejamento eficaz para melhorar a operação do sistema de fornecimento de água (ABES, 2015).

Segundo ABES (2015) a medição do volume de água é feita por duas maneiras:

- **Macromedição:** é a medição principal de todo o Balanço Hídrico, realizada na apuração dos volumes produzidos nas Estações de Tratamento de Água (ETA), disponibilizados à distribuição ou mesmo apurados em subsetores ou outras compartimentações operacionais das redes de distribuição de água.
- **Micromedição:** é a medição dos volumes de água na entrada dos consumidores finais (residências, imóveis comerciais, indústrias), em que são feitas leituras periódicas nos hidrômetros instalados. A totalização dessas leituras, em um intervalo de tempo, é que vai ser confrontada com a macromedição apurada nesse mesmo intervalo de tempo.

ABES (2015) complementa que para preencher o Balanço Hídrico, é importante minimizar as parcelas não medidas, aquelas que requerem estimativas. É tão importante medir bem quanto medir bastante, com os medidores calibrados e os fluxos nas faixas ideais de funcionamento do medidor. A sistematização do uso do Balanço Hídrico, em um sistema como um todo ou em partes dele, é uma ferramenta técnica e gerencial útil para a consecução de uma verdadeira “Auditoria das Águas” pela companhia de saneamento. Além disso, na efetiva avaliação e gestão das perdas, as medições não se restringem apenas aos volumes, mas também a outros parâmetros operacionais importantes, tais como as pressões em pontos notáveis do sistema e a medição de níveis em reservatórios setoriais. É importante lembrar que em todo processo que envolve medição, uma faixa de imprecisão estatística está sempre presente, maior ou menor conforme a tecnologia de medição empregada, as condições locais de instalação do medidor e as condições de fluxo de água (no caso dos medidores de vazão). Nos casos em que não há medição, recorre-se às estimativas, cujos valores têm, naturalmente, maiores faixas de imprecisão.

### 3.4 CICLO DA INFORMAÇÃO NO COMBATE ÀS PERDAS

O Ciclo da Informação é representada no processo onde se ocorre o a transferência da informação, o que caracteriza o fluxo informacional. O sistema de transferência é caracterizado como cíclico, e nele os usuários da informação também podem ser produtores de informação, ressaltando que os elementos que compõem os ciclos da informação consistem em produção e organização para distribuição e acesso à informação (CONDURÚ, 2017).

A fase de produção e armazenamento de dados do ciclo da informação é essencial para evitar a prática de valores estimados, sendo a sistematização o segundo passo necessário na organização detalhada dos dados produzidos e coletados para obter informações sobre a situação de cada setor (CONDURÚ, 2017).

Com a necessidade da sistematização e organização dos dados no setor do saneamento básico, foi criado em 1996, o Sistema Nacional de Informação sobre o Saneamento (SNIS), que está vinculado à Secretaria Nacional do Saneamento do Ministério do Desenvolvimento Regional, com o intuito de reunir em âmbito nacional as informações de caráter institucional, administrativo, operacional, gerencial, econômico-financeiro, contábil e de qualidade da prestação de serviços de saneamento básico em áreas urbanas das quatro componentes do saneamento básico sendo eles: Água e Esgotos, Manejo de Resíduos Sólidos Urbanos e Drenagem e Manejo de Águas Pluviais Urbanas (SNIS, 2023).

Os principais objetivos do SNIS são: planejamento e execução de políticas públicas, orientação da aplicação de recursos, conhecimento e avaliação do setor saneamento, avaliação de desempenho dos serviços, aperfeiçoamento da gestão, orientação de atividades regulatórias e de fiscalização, exercício do controle social (SNIS, 2023).

Figura 7 - Ciclo Anual do SNIS



Fonte: (MDR, 2022).

Para a avaliação do desempenho do serviço de saneamento no Brasil, o SNIS se baseia em 84 indicadores, sendo que 43 são de domínio operacional e de qualidade do serviço (MUNDIM e JUNIOR, 2017).

Como os custos das perdas de água são repassados aos consumidores finais, estes podem prejudicar o direito humano à água potável que é reconhecido pela ONU, assim como o princípio da universalização do acesso aos serviços de saneamento básico estabelecido na Lei nº 14.026/2020. Neste contexto, uma ação ordenada e eficaz de avaliação contínua ao combate as perdas, aliada as ações estruturantes e programas de avaliações, são crucias. Ao mesmo tempo, as ações do SNIS, que revelam as perdas nos prestadores de serviços brasileiros de saneamento, fornecem controle social aos diferentes atores e subsidiam as atividades de fiscalização e controle do órgão regulador (MDR, 2022).

### 3.4.1 Indicadores de desempenho

Indicadores de desempenho de perdas de água são medidas que permitem avaliar o grau de eficiência e eficácia dos sistemas de abastecimento de água na prevenção e redução das perdas. Estes indicadores podem ser utilizados



para monitorar, comparar e melhorar a qualidade dos serviços prestados aos usuários (BIASUTTI e COELHO, 2019).

O relatório anual de 2012 do Grupo Regional de Trabalho de Benchmarking da ADERASA (*Asociación de Entes Reguladores de Agua Potable y Saneamiento de Las Americas*) apresenta diretrizes para a criação de um sistema eficaz de indicadores. O grupo de indicadores de desempenho deve atender a certos critérios:

- Cada indicador deve prover informação significativa e diversa de outros indicadores do sistema;
- A definição dos indicadores, e das variáveis, deve ser inequívoca;
- Devem ser estabelecidos apenas os indicadores essenciais para a avaliação efetiva do desempenho do prestador.

Por sua vez, cada indicador de desempenho deve ser:

- Claramente definido, com um significado conciso;
- Obtido de maneira razoável (que depende das variáveis utilizadas);
- Auditável;
- Tão universal quanto possível e prover uma medida que seja independente das condições particulares da prestação;
- Simples e de fácil compreensão;
- Quantificável de forma a prover uma medida objetiva do serviço, evitando qualquer apreciação subjetiva (ADERASA, 2012).

Após examinar as informações e indicadores do SNIS e de discutir amplamente na Câmara Técnica de Saneamento da Abar, foram selecionados 16 indicadores. Esses indicadores compõem o “Grupo Padrão de Indicadores”, que será usado como referência para auditoria de processos e certificação de informações, sendo eles divididos em suas dimensões (ADERASA, 2012):

- Universalização
  - ✓ Índice de Atendimento Urbano de Água (IN023);
  - ✓ Índice de Atendimento Urbano de Esgoto Referido aos Municípios Atendidos com Água (IN024);
  - ✓ Índice de Tratamento de Esgoto (IN016).

- Qualidade
  - ✓ Incidência das Análises de Coliformes Totais Fora do Padrão (IN084);
  - ✓ Extravasamentos de Esgotos por Extensão de Rede (IN082).
- Eficiência
  - ✓ Índice de Perdas na Distribuição (IN049);
  - ✓ Índice de Produtividade de Pessoal Total (IN102);
  - ✓ Despesa Média Anual por Empregado (IN008);
  - ✓ Índice de Despesa por Consumo de Energia Elétrica nos Sistemas de Água e Esgotos (IN060);
  - ✓ Despesa de Exploração por m<sup>3</sup> faturado (IN026);
  - ✓ Índice de Hidrometração (IN009);
  - ✓ Índice de Macromedição (IN011).
- Econômico-Financeiro
  - ✓ Margem da Despesa de Exploração (IN030).
- Socioambiental
  - ✓ Embora seja muito importante, o SNIS não tem indicadores que possam ser usados para esta dimensão. Os titulares, reguladores, prestadores e o Ministério das Cidades devem trabalhar juntos para resolver essa questão. A criação do Sistema Nacional de Informações em Saneamento Básico (SINISA) deve possibilitar a coleta de alguns indicadores socioambientais.
- Contexto
  - ✓ Extensão da Rede de Água por Ligação (IN020);
  - ✓ Densidade de Economias de Água por Ligação (IN001);
  - ✓ Consumo Médio de Água por Economia (IN053).

A seleção destes indicadores teve como objetivo abranger as dimensões mais importantes da prestação de serviços, incluindo indicadores que pudessem ser aplicados diretamente e que utilizassem informações essenciais do setor que pudessem ser auditadas e certificadas (CTSAN, 2014).

Dentre os indicadores listados acima, destaca-se os indicadores referentes a perdas na Quadro 6, por ter maior relevância neste estudo:

Quadro 6 - Indicadores operacionais de perdas relevantes

<b>Código SNIS</b>	<b>Indicador</b>	<b>Unidade</b>
IN009	Índice de hidromederação	%
IN011	Índice de macromedicação	%
IN013	Índice de perdas de faturamento	%
IN049	Índice de perdas na distribuição	%
IN050	Índice bruto de perdas lineares	m <sup>3</sup> /dia.km
IN051	Índice de perdas por ligação	L/lig.dia

Fonte: Elaborada pelo autor.

De acordo com Nota Técnica CTSan-Abar 01/2014, os índices IN009 e IN011 são usados para avaliar a eficiência da micromedicação e macromedicação, respectivamente, o índice IN009 mostra a relação entre o número de ligações ativas micromedidas e o total de ligações ativas. Já o índice IN011 representa a proporção do volume de água disponível para distribuição que foi medido.

O indicador Índice de perdas de faturamento, IN013, compara o volume de água faturado com o volume de água disponível para distribuição. Este último é o volume produzido menos o volume de serviço, ou seja, os volumes usados para atividades operacionais e especiais.

O indicador Índice de perdas na distribuição, IN049, expressa em percentual o impacto das perdas físicas e aparentes pela diferença entre o volume de água consumido e o volume de água produzido em relação ao volume produzido. O indicador IN050 expressa a mesma diferença do indicador anterior, mas em relação à extensão da rede. Por fim, o indicador Índice de Perdas por Ligação (IPL) expressa essa diferença entre o volume de água consumido e produzido em relação ao número de ligações ativas.

Os indicadores Índice de Perdas na Distribuição (IPD) e Índice de Perdas por Ligação (IPL) são comumente usados para medir o nível de perdas. O IPD é um indicador percentual e é amplamente utilizado. No entanto, ele tem algumas limitações quando usado para comparar diferentes sistemas, pois fatores como grandes consumidores ou altos consumos per capita podem diminuir o valor percentual do nível de perdas e ocultar os valores reais. Por isso, a literatura sugere o uso do indicador IPL, que é expresso em litros por ligação por dia, pois ele seria mais

apropriado para comparações entre sistemas de abastecimento (ALBUQUERQUE, *et al.*, 2019).

Contudo Tardelli Filho (2016) cita:

Não há indicador perfeito! No entanto, o mais fácil de ser entendido por todos é o “mais imperfeito” deles: o percentual. A IWA não recomenda seu uso, pelas distorções que ocorrem na comparação entre sistemas distintos (todavia, ainda é muito utilizado...)

Os indicadores de perdas formam uma ferramenta importante para avaliar a eficiência dos sistemas de abastecimento de água (ABES, 2015). No entanto, a falta de padrões consistentes para determinar esses indicadores, juntamente com a falta de rigor no tratamento das informações, prejudica a confiabilidade dessa ferramenta, que geralmente é eficaz (LAMBERT, *et al.*, 2014)

Portanto, a atuação das Agências Reguladoras em favor do Princípio da Eficiência na prestação dos serviços de saneamento, conforme previsto na Lei federal nº 14.026/2020 (G, 2020), exige indicadores adequados para avaliar o desempenho na prestação de serviços e os índices de perdas em sistemas de abastecimento de água. Além disso, é necessário estabelecer diretrizes e metas, respeitando as escalas e características específicas de cada prestação de serviços.

### 3.4.2 Distrito de Medição e Controle (DMC)

Com objetivo de facilitar as intervenções voltadas para o controle e a redução das perdas, o sistema de abastecimento é segmentado em áreas menores e mais gerenciáveis, denominadas no do saneamento como Distritos de Medição e Controle (DMC). Conforme estabelecido pela norma ABNT NBR 12.218/2017, um Distrito de Medição e Controle é conceituado como uma área delimitada e isolável que possibilita a gestão do sistema por meio do monitoramento, medição e controle de vazões e/ou pressões. Esta estratégia permite a definição de indicadores operacionais, bem como a avaliação e controle de perdas, constituindo-se como uma ferramenta essencial na gestão eficiente dos recursos hídricos.

A setorização de uma rede de abastecimento de água em DMC, é reconhecida globalmente como uma das práticas mais eficazes para a redução de perdas de água em sistemas de abastecimento público (FARLEY, *et al.*, 2008). Essa estratégia permite uma compreensão mais aprofundada do sistema e facilita a

identificação e análise de problemas relacionados à pressão e vazão nas redes de distribuição.

Figura 8 - Configuração típica em distritos de medição e controle.

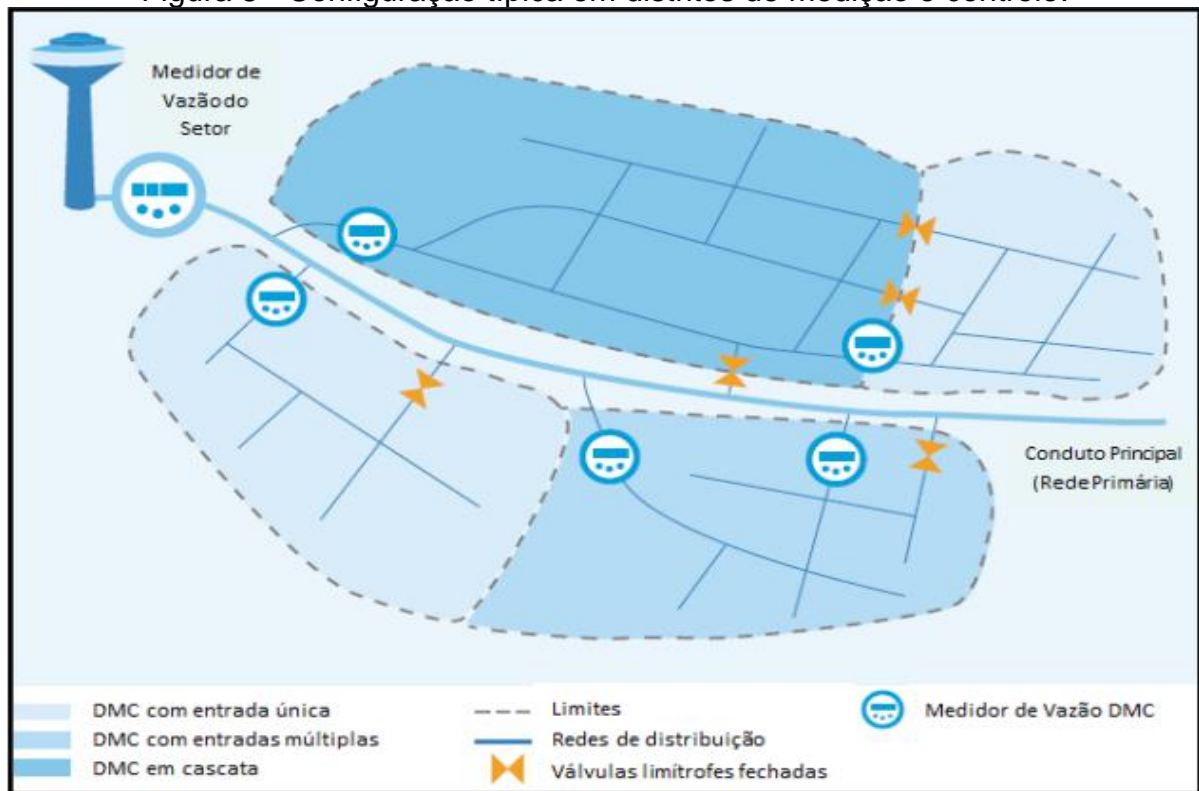

Fonte: (JUNIOR e VATAVUK, 2023)

A criação de Distritos de Medição e Controle (DMC's) é uma tarefa complexa e subjetiva, e é pouco provável que dois engenheiros proponham a mesma estrutura para um sistema de abastecimento idêntico (FARLEY, *et al.*, 2008). Segundo a IWA (2007), a implantação dos DMC's deve levar em conta diversos fatores, incluindo o nível atual de vazamentos, o nível econômico de perdas, o número de ligações de água, problemas de qualidade da água, requisitos de pressão mínima e máxima, capacidade de combate a incêndios, número de válvulas a serem fechadas, número de medidores de vazão, grandes consumidores, condições da infraestrutura, área geográfica, uso e ocupação da área, e topografia.

Adicionalmente, elementos naturais do sistema, como estações elevatórias, boosters, válvulas redutoras de pressão (VRP), turbinas redutoras de pressão (TRP) e reservatórios de pequena capacidade, podem ser empregados na implantação dos DMC's. As seções da rede de abastecimento com comportamento hidráulico, padrões de consumo, estado de conservação e parâmetros de qualidade

da água similares também devem ser levados em consideração para a definição dos DMC's (GOMES, 2011).

Segundo Junior e Vatauvuk (2023), durante os estudos de implantação, é importante considerar as questões de operação e manutenção dos distritos de medição e controle, bem como a formação de equipes para a gestão dos mesmos. Isso envolve a coleta de dados (campo ou telemetria), equipes de análise e, em particular, os medidores de vazão, que possuem um custo de manutenção significativo e, em alguns casos, exigem a interrupção do abastecimento para sua manutenção.

### 3.5 TECNOLOGIAS APLICADAS AO CONTROLE DE PERDAS

Oferecer um serviço de alta qualidade e eficiente na área de saneamento no Brasil se tornou um desafio significativo para os administradores públicos. Atualmente, os serviços de água e esgoto, especialmente nas grandes cidades, são muito requisitados pela população. Para acelerar o atendimento aos usuários, os prestadores de serviços precisam investir em tecnologias novas. Nesse contexto, é responsabilidade dos serviços e empresas de saneamento buscar soluções inovadoras onde a tecnologia desempenha um papel central, e o maior beneficiário seja o cliente (WOLFF, 2018).

Vale notar que em todas as redes de distribuição existe algum vazamento, seja grande ou pequeno, portanto não são estanques. No entanto, taxas de perdas ao redor de 40% para abastecimento são, sem dúvida, inaceitáveis. É importante destacar que o alto índice de perdas não é uma característica exclusiva do Brasil, pois existem vários países com sistemas que têm índices acima da média brasileira (BEZERRA, 2013).

Para podermos avaliar as tecnologias inerentes ao controle de perdas na distribuição de água, é importante separarmos os dois tipos de perdas, Reais (físicas) e Aparentes (comerciais), como visto no método de balanço hídrico da IWA.

#### 3.5.1 Equipamentos voltados para o combate as Perdas Reais

De acordo com Tardelli Filho (2004), as ações mais importantes para controlar vazamentos podem ser resumidas como mostrado na Figura 9. É importante notar que gerenciar a pressão, que inclui reduzir a pressão e minimizar as oscilações,

traz resultados mais eficazes do que simplesmente reduzir a pressão da rede. A chance de rupturas aumenta mais com a variação de pressão do que com seu valor médio e máximo. Assim, reduzir a variação de pressão diminui a frequência de rupturas nos tubos e, conseqüentemente, reduz o volume perdido nos três tipos de vazamentos (inerentes, não visíveis e visíveis).

Figura 9 – Resumo das ações para o controle de Perdas Reais

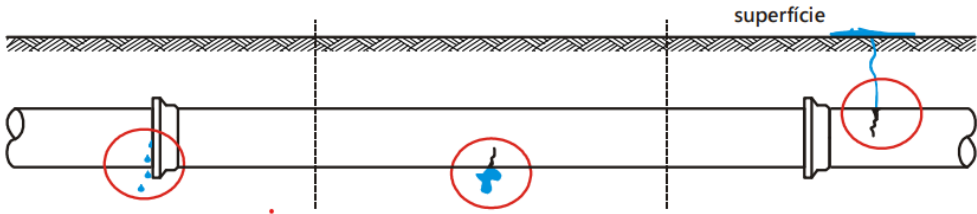
		
Vazamentos Inerentes	Vazamentos Não Visíveis	Vazamentos Visíveis
Não visíveis e não detectáveis por equipamentos de detecção acústica.	Não aflorantes à superfície, detectáveis por métodos acústicos de pesquisa.	Aflorantes à superfície, comunicados pela população.
Principais Ações		
<ul style="list-style-type: none"> <li>- Redução de pressão.</li> <li>- Qualidade dos materiais e da execução da obra.</li> <li>- Redução do número de juntas.</li> </ul>	<ul style="list-style-type: none"> <li>- Redução de pressão.</li> <li>- Qualidade dos materiais e da execução da obra.</li> <li>- Pesquisa de vazamentos não visíveis.</li> </ul>	<ul style="list-style-type: none"> <li>- Redução de pressão.</li> <li>- Qualidade dos materiais e da execução da obra.</li> <li>- Diminuição do tempo de reparo.</li> </ul>

Fonte: TARDELLI FILHO (2004).

Observa-se na Figura 8, que em todas as medidas para corrigir os diversos tipos de vazamentos, o controle de pressão do sistema é uma parte essencial da solução em cada caso. Isso destaca a relevância dessa ação nos sistemas de distribuição de água.

### 3.5.1.1 Equipamentos para controle da Pressão

Considerando que o descontrole da pressão é uma das principais causas de perdas no sistema, podemos enumerar alguns equipamentos e tecnologias que são usados para controlar a pressão nas redes de distribuição:

a) **VRP – Válvula Redutora de Pressão:** As válvulas redutoras de pressão (VRP) são usadas em sistemas hidráulicos, como abastecimento e irrigação, padronizando e controlando as pressões. Elas funcionam dissipando energia hidráulica, o que resulta

em uma perda de carga localizada (singular) e assim reduzindo os valores de pressão a jusante. Essas válvulas podem ser controladas mecanicamente ou eletronicamente, permitindo uma gestão mais eficiente dos níveis de serviço desejados. Existem vários tipos de VRP, sendo as mais comuns as válvulas de mola, de pistão e de diafragma. Esses dispositivos desempenham um papel importante no controle e redução de perdas de água. Ao controlar a pressão, também controlamos a ocorrência de vazamentos, pois eles dependem da pressão no sistema (MENDES, ARAÚJO e ALMEIDA, 2016).

Imagem 1 - VRP - Válvula Redutora de Pressão



Fonte: BERMAD (2019)

b) **TRP - Turbina Redutora de Pressão:** Diferente da VRP, a TRP é uma turbina, onde o seu princípio de funcionamento é utilizar a diferença de pressão como força motriz, acionando um gerador elétrico, assim transformando a energia de pressão que resulta em energia elétrica. Com isto este equipamento se torna autossuficiente em energia. Dentre as características deste equipamento pode-se listar (DINIZ, *et al.*, 2022):

- Controle da pressão: Possibilita o controle da pressão a jusante através da perda de carga singular imposta pelo rotor da turbina e por um perfil hidráulico que acionado por um pistão elétrico permite, maior ou menor, quantidade de água na tubulação, fazendo assim o controle “fino” da pressão.
- Gerar energia elétrica: Com a energia produzida, gerar receita através da modalidade de geração distribuída ou diminuir o consumo de energia elétrica



em ETA (Estação de tratamento de Água) e ETE (Estação de tratamento Efluente) através do sistema de compensação de energia.

- Controlar e monitorar remotamente: Possibilita o monitoramento e controle da pressão por envio de dados através de redes de celulares, diminuindo a necessidade de deslocamento de equipes de campo gerando economia e rapidez em operações no sistema de distribuição.
- Vários níveis de Pressão: Pode-se programar vários pontos de pressão em seu CLP (controlador lógico programável), com isto obter diferentes parâmetros de pressão ao longo do período. Por exemplo, trabalhar com uma pressão mais baixa no período noturno onde o consumo de água é menor e aumentar a pressão durante o dia onde geralmente se tem um consumo maior de água, fazendo de forma automática a mudança destes parâmetros.

Imagem 2 - TRP - Turbina Redutora de Pressão



Fonte: (HIDROTURBINAS, 2022)

É importante destacar que o mercado também disponibiliza VRP's pilotadas, que possibilita o controle de pressão em diferentes níveis. Nestas VRP's pode se incluir o monitoramento e o comando a distância dos seus parâmetros, mas para isto é necessária uma fonte de energia externa como baterias ou placas solares para locais onde não possui energia elétrica.

c) **Booster**: Também referido como uma Estação Pressurizadora de Água ou, de forma mais simples, uma bomba pressurizadora. Este equipamento tem a capacidade de regular de maneira eficiente a pressão e a vazão da água. Esta regulação é realizada por meio de dispositivos eletrônicos e eletromecânicos, que permitem um controle mais preciso dessas variáveis (GASPARINI, 2017).

Imagem 3 – *Booster*



Fonte: CASAN (2021)

O uso de um *booster*, ou estação pressurizadora de água, foi inicialmente visto como uma solução temporária para atender a necessidades específicas de abastecimento. Isso ocorria quando era preciso aumentar a pressão ou o fluxo de água no sistema, devido ao crescimento da população, à verticalização ou a outros fatores que resultavam em um aumento da demanda de água nos pontos mais altos dos setores de abastecimento. No entanto, antes de optar pelo uso do *booster*, é importante considerar a possibilidade de implementar soluções alternativas para melhorar o abastecimento, como a setorização de zonas de pressão e a implementação de redes de reforço, devido aos inconvenientes dos altos custos de manutenção dos equipamentos e do consumo de energia elétrica (ZANIBONI, 2009).

Zamboni (2009) complementa que apesar disso, o *booster* tem sido usado para um controle efetivo das pressões, pois permite manter as pressões necessárias nos pontos mais altos, sem necessariamente aumentá-la por uma grande extensão. De toda forma o uso deste equipamento para controlar as perdas através do gerenciamento de pressões ainda não é completamente aceito no setor de saneamento.

d) **Sensores de ruído:** A detecção de perdas de água por ruído através de sensores em uma rede de distribuição de água é um processo que envolve a utilização de tecnologia de sensoriamento. Existem vários métodos, como sensores acústicos, de pressão e de fluxo, que monitoram constantemente as redes de água (ZANIBONI, 2009).

Um dos métodos mais comuns é o uso de sensores acústicos. Quando há um vazamento em uma tubulação, a água que escapa cria um ruído característico. Este ruído é captado por sensores piezoelétricos (microfones, hidrofones) que são conectados à tubulação (por exemplo: válvulas, hidrantes). O sinal captado é então transmitido para um correlador, onde os dois sinais são comparados (correlação) e a distância exata da fuga é calculada pelo atraso do sinal, a distância do sensor e a velocidade do som (JUNIOR, *et al.*, 2020).

Os dados coletados pelos sensores são analisados por sistemas de monitoramento em tempo real. Se um som de vazamento é detectado, o sistema pode alertar os operadores para que eles possam investigar e corrigir o problema (JUNIOR, *et al.*, 2020).

Além disso, existem também técnicas que utilizam discos de escuta, que amplificam os sons de vazamento de água por meio de auscultadores quando colocados contra uma superfície. Um técnico especializado será capaz de ouvir o som da água corrente no subsolo enquanto está viajando através das tubulações (ZANIBONI, 2009).

Imagem 4: Esquematização da análise de perdas por ruído.



Fonte: JUNIOR, *et al.* (2020)

### 3.5.2 Equipamentos voltados para o combate as Perdas Aparentes

Como visto no subcapítulo 3.2.2, um dos grandes problemas nas perdas aparentes são as submedições nos hidrometros devido a ineficiencia, falta ou idade dos mesmos. Segundo Ricardo Batista Santos, gerente do departamento de desenvolvimento operacional e de medidores da diretoria metropolitana da Sabesp, a principal meta no combate a este tipo de perdas é o uso de medidores de alta qualidade que são eficientes em baixas vazões. Isso permite diminuir a quantidade de água que é perdida devido à submedição, que é a água que não é registrada pelos medidores quando a vazão é baixa. Além disso, o avanço dessas tecnologias não apenas impede que os medidores sejam adulterados, mas também detecta rapidamente qualquer tentativa de adulteração (RUBIM, 2022).

#### 3.5.2.1 Tipos de hidrômetros utilizados na micromedição

A utilização de micromedidores (hidrômetros) na distribuição de água é um elemento chave para a gestão eficiente dos recursos hídricos, permitindo monitorar o consumo de cada ligação ativa de água e assegurar uma cobrança justa do serviço. Estudos indicam que a implementação desses dispositivos reduz perdas aparentes e contribui para uma gestão sustentável da distribuição de água. Quanto mais precisa for a leitura deste equipamento, melhor é a mensuração dos índices de perdas aparentes do sistema (GOMES, 2022). Os hidrômetros mais utilizados no mercado são:

- **Velocimétricos:** Esses dispositivos são ativados pela velocidade da água agindo sobre uma parte móvel, que pode ser uma turbina, rodas de palhetas, uma hélice, entre outros. Eles também são conhecidos como taqueométricos (RECH, 1999).

Imagem 5 – Hidrômetro velocimétrico em corte



Fonte: RUBIM (2022)

- Volumétricos: Um fluxo é criado por uma peça, como um pistão ou disco, que se move dentro de uma caixa de medição. Essa caixa enche e esvazia de forma alternada e contínua, permitindo que, a cada giro ou oscilação, passe um volume exato de água (NIELSEN, J., *et al.*, 2003).

Imagem 6 – Hidrômetro volumétrico



Fonte: HIDROVOLT (2023)

Os hidrômetros volumétricos são mais precisos e sensíveis do que os velocimétricos. No entanto, eles possuem um sistema de câmara rotativa que requer uma construção muito precisa e pequenos espaços entre as paredes. Por causa disso, o dispositivo pode parar facilmente se alguma impureza ficar presa entre as paredes da câmara e da carcaça (RECH, 1999).

Segundo Gomes (2022), a chave para o futuro do saneamento, especialmente no que diz respeito à questão da submedição, reside na adoção de hidrômetros volumétricos. Em um experimento realizado em laboratório da Saneago de hidrometria, um hidrômetro volumétrico foi testado até a fadiga, processando quatro mil metros cúbicos de água. O desempenho do hidrômetro foi praticamente linear, com apenas dois por cento de submedição observada. Gomes (2022), complementa que os hidrômetros volumétricos são notáveis, embora seu custo seja um pouco mais alto, o retorno do investimento é alcançado em cerca de dois anos e meio a três anos. Portanto, eles representam um investimento que traz um grande retorno para a empresa.

## 4 METODOLOGIA

A metodologia pode ser compreendida como a estratégia adotada para abordar a realidade, envolvendo tanto o pensamento quanto a prática. Ela engloba a teoria da abordagem, ou seja, o método, os instrumentos utilizados para aplicar o conhecimento, conhecidos como técnicas, e a contribuição única do pesquisador, que inclui sua experiência, habilidades pessoais e sensibilidade. Portanto, a metodologia é uma combinação de elementos teóricos, práticos e pessoais que orientam a pesquisa (MINAYO, DESLANDES e GOMES, 2015) .

A metodologia começa com a pesquisa, que é um processo de investigação focado em um problema específico, uma questão ou uma pergunta. Esta abordagem permite uma análise aprofundada e sistemática do tópico em questão (MINAYO, DESLANDES e GOMES). Para tanto, a metodologia utilizada nesta pesquisa terá uma abordagem qualitativa e sua natureza aplicada, busca a resolução do problema de pesquisa e analisar as ações de combate as perdas de água em determinado setor da cidade de Franca localizada no estado de São Paulo.

O local escolhido para a referente pesquisa foi o Distrito de Medição e Controle (DMC) Jardim Esmeralda, Franca/SP, por se tratar de um setor da cidade com uma rede de distribuição antiga e com altos índices de perdas.

Para atingir o objetivo desta pesquisa, foram estabelecidas as seguintes etapas:

- Pesquisa documental sobre o conceito de cidades inteligentes, estrutura dos sistemas de distribuição de água, tipo de perdas e tecnologias existentes para o combate as perdas.
- Levantamento dos dados de perdas reais do setor DMC Jardim Esmeralda, através dos indicadores da empresa de saneamento.
- Levantamento das ações efetivas no combate as perdas através de entrevistas com os responsáveis pelo controle de perdas e operação e manutenção do sistema.
- Mensurar a eficácia das ações adotadas do antes e depois através dos indicadores, no que tange a possível redução do volume de água perdido por ligações ativas.

#### 4.1 PESQUISA DOCUMENTAL

De acordo com Medeiros (2009), a pesquisa documental envolve a coleta e análise de documentos que são relevantes para um estudo. Essas análises devem ser conduzidas com base nas categorias analíticas da pesquisa, mencionadas no referencial teórico dos Capítulos 2 e 3. O objetivo é fornecer informações que ajudem a entender melhor o fenômeno que está sendo estudado.

No estudo documental empreendido, a relevância da água para o Desenvolvimento Regional foi meticulosamente examinada, assim como a sua importância para a saúde da população. Além disso, o conceito de Cidades Inteligentes e todos os elementos que compõem os Sistemas de Abastecimento de Água (SAA) foram objeto de análise detalhada.

Os conceitos e componentes das perdas, tanto reais quanto aparentes, foram analisados de maneira rigorosa. A pesquisa destacou a importância da competência em informação no âmbito do saneamento para orientar a construção das Cidades Inteligentes. Adicionalmente, as tecnologias existentes para combater as perdas de água foram examinadas, evidenciando a necessidade de estratégias eficazes para a gestão dos recursos hídricos.

#### 4.2 LEVANTAMENTO DOS DADOS DE PERDAS REAIS DO SETOR DMC JARDIM ESMERALDA

Nesta etapa da pesquisa, foram levantados os dados referentes as perdas no DMC Jardim Esmeralda, através de consultas ao Centro de Controle e Operação (CCO) da empresa responsável pelo saneamento na cidade de Franca.

As informações coletadas foram organizadas com o objetivo de compreender a situação do fornecimento de água no setor, identificando questões operacionais e fornecendo dados para o estudo de combate as perdas.

Neste estágio, também foram realizadas visitas ao local e coletados dados com o provedor do serviço de abastecimento de água, com o objetivo de identificar a localização e verificar:

- Os equipamentos de controle de pressão, macromedição e micromedição instalados no setor.



- A quantidade, condição, diâmetro, extensão e material da rede de distribuição;

### 4.3 LEVANTAMENTO DAS AÇÕES EFETIVAS NO COMBATE AS PERDAS

Esta etapa da pesquisa descreve a metodologia utilizada para o levantamento das ações efetivas no combate às perdas no DMC Jardim Esmeralda. A estratégia adotada envolve a realização de entrevistas semiestruturadas com os principais atores responsáveis pelo combate às perdas, desde o gerente responsável por perdas, passando pelos engenheiros e concluindo as entrevistas com os operadores de campo.

#### 4.3.1 Entrevistas Semiestruturadas

As entrevistas semiestruturadas são uma ferramenta de pesquisa qualitativa que permite ao pesquisador explorar em profundidade os temas de interesse, enquanto oferece aos entrevistados a liberdade de expressar suas opiniões e experiências em suas próprias palavras (CASTRO e OLIVEIRA, 2022). Neste estudo, as entrevistas semiestruturadas foram usadas para identificar os principais problemas e gargalos para efetuar as ações de combate às perdas. As perguntas da entrevista conforme descritas no APÊNDICE A, foram projetadas para explorar as experiências, percepções e opiniões dos entrevistados sobre as ações de combate às perdas. As perguntas serão abertas, permitindo aos entrevistados expressar livremente suas opiniões e experiências. As entrevistas foram gravadas e transcritas para análise posterior.

Entre os entrevistados, o Representante 1 ocupa o cargo de gerente de divisão e operação, o Representante 2 desempenha as funções de engenheira de operação e manutenção, e o Representante 3 atua como agente de saneamento ambiental.

#### 4.3.2 Triangulação das Informações

A triangulação das informações foi realizada para garantir a validade e credibilidade dos dados coletados. Isso envolve a comparação e a correlação das informações obtidas de diferentes fontes e através de diferentes métodos (SANTOS,

RIBEIRO, *et al.*, 2020). Neste estudo, a triangulação será realizada através da comparação das informações obtidas das entrevistas com o gerente, engenheiro e técnicos de campo, envolvidos no processo.

#### 4.4 MENSURAR A EFICÁCIA DAS AÇÕES ADOTADAS NO COMBATE AS PERDAS

A análise dos dados coletados e as informações obtidas pelas entrevistas, permitiu a identificação das ações efetivas no combate às perdas e a compreensão dos desafios enfrentados pelo prestador de serviço de saneamento básico no DMC Jardim Esmeralda.

Além das características operacionais das unidades do DMC, também serão pesquisadas informações gerenciais e administrativas do SAA, como: a quantidade de economias ativas e inativas no SAA, a forma de cobrança pelo uso de água, a forma de identificação dos vazamentos e danos na rede, a frequência de reparos e o número médio deslocamento da equipe de manutenção.

Com essas informações, foi possível analisar o cenário atual do desempenho operacional e da sustentabilidade econômica do setor atendido pelo DMC Jardim Esmeralda. Além disso, essas informações servirão como referência para o estudo e proposta de solução para diminuição das perdas de água.

## 5 ESTUDO DE CASO DMC JARDIM ESMERALDA

Neste capítulo, procedeu-se à análise dos resultados obtidos e das tecnologias empregadas no programa destinado ao controle e redução das perdas reais de água no DMC Jardim Esmeralda, situado na cidade de Franca, estado de São Paulo. Os dados e resultados utilizados foram gentilmente cedidos pela empresa responsável pelos serviços de saneamento na cidade. Realizou-se análises dessas informações com o cruzamento das informações obtidas nas entrevistas com os representantes da empresa de saneamento, explorando as oportunidades de aprimoramento no que se refere ao combate às perdas reais em outros locais da distribuição de água. Esse processo de investigação, ao buscar compreender o fenômeno no seu contexto real e específico, segue a abordagem de estudo de caso proposta por Yin (2015), que destaca a relevância dessa estratégia para examinar fenômenos contemporâneos em profundidade e dentro de seu contexto, especialmente quando as fronteiras entre fenômeno e contexto não são claramente definidas.

### 5.1 PERDAS DE ÁGUA EM FRANCA

No Ranking do Saneamento do Instituto Trata Brasil de 2024 com base nos dados do SNIS de 2022, a cidade de Franca apresenta um índice de perdas IN049 de 25,80%, colocando a cidade na 18ª posição entre as melhores cidades do Brasil como mostra o Quadro 7 (GO ASSOCIADOS, 2024).

No mesmo Ranking para o indicador IPL, dentre a seleção de 100 municípios em análise, foi observado que 19 deles apresentam índices de perdas por ligação aquém do ideal fixado, 216 litros por ligação por dia. Além disso, constatou-se que mais de um terço da amostra, equivalente a 35 municípios, registra perdas que excedem em mais do que o dobro o limite estabelecido pela Portaria 490/2021. Esses dados evidenciam um considerável potencial de mitigação das perdas hídricas por ligação diária nesses locais (GO ASSOCIADOS, 2024). A análise do Quadro 8, permite identificar que a cidade de Franca aparece com nota máxima neste quesito, apresentando uma perda de 142,08 litros por ligação dia (GO ASSOCIADOS, 2024).

Quadro 7 - Melhores e piores municípios conforme o indicador IN049

Colocação	Município	UF	IN049 (%)	Nota
1	Nova Iguaçu	RJ	3,29	10,00
1	Santos	SP	16,81	10,00
1	Goiânia	GO	17,27	10,00
1	Campo Grande	MS	19,80	10,00
1	Campinas	SP	20,19	10,00
1	Limeira	SP	20,19	10,00
1	São José do Rio Preto	SP	20,54	10,00
1	Uberlândia	MG	22,84	10,00
1	Suzano	SP	23,05	10,00
1	Petrópolis	RJ	23,35	10,00
1	Maringá	PR	23,39	10,00
1	Caruaru	PE	24,57	10,00
1	Niterói	RJ	24,76	10,00
1	São José dos Pinhais	PR	24,97	10,00
15	Cariacica	ES	25,03	9,99
16	Campina Grande	PB	25,20	9,92
17	Vila Velha	ES	25,51	9,80
18	Franca	SP	25,80	9,69
19	Aparecida de Goiânia	GO	26,28	9,51
20	São Gonçalo	RJ	26,44	9,46

Colocação	Município	UF	IN049 (%)	Nota
91	Rio Branco	AC	56,59	4,42
92	Ribeirão das Neves	MG	56,61	4,42
93	Cuiabá	MT	58,99	4,24
94	Recife	PE	60,09	4,16
95	Rio de Janeiro	RJ	60,66	4,12
96	São João de Meriti	RJ	66,12	3,78
97	Belford Roxo	RJ	66,40	3,77
98	Jaboatão dos Guararapes	PE	69,38	3,60
99	Macapá	AP	71,43	3,50
100	Porto Velho	RO	77,32	3,23

Fonte: SNIS 2022: Elaborado por GO Associados

Quadro 8 - Melhores e piores municípios conforme o indicador IN051

Colocação	Município	UF	IN051 (L/lig./dia)	Nota
1	Goiânia	GO	99,41	10,00
1	Campo Grande	MS	114,62	10,00
1	Aparecida de Goiânia	GO	119,73	10,00
1	Campina Grande	PB	124,18	10,00
1	Limeira	SP	128,82	10,00
1	Vitória da Conquista	BA	128,83	10,00
1	Petrópolis	RJ	134,52	10,00
1	Franca	SP	142,08	10,00
1	Maringá	PR	143,56	10,00
1	Suzano	SP	143,99	10,00
1	Campinas	SP	144,85	10,00
1	São José do Rio Preto	SP	154,97	10,00
1	Caruaru	PE	158,15	10,00
1	Palmas	TO	179,49	10,00
1	Itaquaquecetuba	SP	184,97	10,00
1	Feira de Santana	BA	190,93	10,00
1	Anápolis	GO	192,19	10,00
1	Petrolina	PE	200,29	10,00
1	Taubaté	SP	210,51	10,00
20	Cotia	SP	232,68	9,28

Colocação	Município	UF	IN051 (L/lig./dia)	Nota
91	São João de Meriti	RJ	803,00	2,69
92	Jaboatão dos Guararapes	PE	867,35	2,49
93	Cuiabá	MT	873,01	2,47
94	Belford Roxo	RJ	882,19	2,45
95	Maceió	AL	918,09	2,35
96	Duque de Caxias	RJ	950,63	2,27
97	São Gonçalo	RJ	1.032,78	2,09
98	Rio de Janeiro	RJ	1.412,34	1,53
99	Macapá	AP	1.451,11	1,49
100	Porto Velho	RO	1.537,70	1,40

Fonte: SNIS 2022: Elaborado por GO Associados

A análise do Quadro 8, permite identificar que a cidade de Franca aparece com nota máxima neste quesito, apresentando uma perda de 142,08 litros por ligação dia, sendo a oitava melhor cidade neste indicador.

## 5.2 CARACTERIZAÇÃO DO DMC JARDIM ESMERALDA

Iniciando a análise do DMC Jardim Esmeralda tem-se que ele atende 11 bairros, sendo eles:

Quadro 9 - Bairros atendidos pelo DMC Jardim Esmeralda

Distrito Ind. Onofre Jacometti	Recanto Campestre Ouro Verde
Chácara Ouro Verde	Recanto Bom Jardim
Jardim Esmeralda	Recanto Campestre Real
Jardim Simões	Recanto Morada do Sol
Jardim Zelinda	Residencial Piamalin
Parque Florestal	

Segundo informações da companhia de saneamento, o DMC Jardim Esmeralda possui cerca de 969 ligações ativas, atendendo uma população aproximada de 3.500 pessoas com uma rede de distribuição de aproximadamente 27Km.

Imagem 7 – Setor DMC Jardim Esmeralda



Fonte: Google Earth (2024).

A rede de abastecimento do DMC Jardim Esmeralda possui mais de 30 anos de uso. Durante muitos anos o controle de pressão não foi efetivo neste setor, o que implicou em um grande número de ações de reparos ocasionando desgaste dos ramais e adutoras. Em 2006, foi implantado o controle de pressão no DMC com a introdução de uma VRP mecânica na adutora principal, o que diminuiu a ocorrência dos reparos e por consequência a melhora no índice de perdas do setor.

Outro desafio significativo deste DMC é a grande distância de aproximadamente 10 km entre a sede da companhia e o local. Este fator contribui para um tempo de resposta mais longo, tornando-se um ponto sensível no sistema de abastecimento de água, como explica o representante 1 da companhia.

### 5.3 RESULTADO DAS ENTREVISTAS

O DMC Jardim Esmeralda sempre foi uma área crítica para o controle de perdas de água na cidade de Franca. Até 2019, as dificuldades enfrentadas na medição precisa das perdas tornavam desafiador o cálculo do indicador de perda IPL no setor, devido à falta de equipamentos adequados para macromedição. Conforme relatado pelo Representante 1, estimava-se que o índice de perda antes de 2019 fosse de aproximadamente 200 litros por ligação dia. No entanto, esse número era apenas uma estimativa preliminar, já que a quantidade de vazamentos recorrentes na área indicava que as perdas poderiam ser ainda maiores.

Um dos maiores problemas, conforme apontado pelo Representante 3, estava relacionado à topografia do Jardim Esmeralda, que, mesmo com a instalação da válvula redutora de pressão (VRP), não conseguia manter um controle preciso das pressões, devido ao terreno acidentado. Mesmo com a VRP, a mesma não conseguia controlar a pressão elevada em certos pontos do DMC, o que causava vazamentos constantes, exigindo geofonamentos frequentes e intervenções corretivas repetidas.

Para enfrentar essa situação, foram necessárias medidas preventivas e corretivas mais avançadas. A instalação da Turbina Redutora de Pressão (TRP), em 2019, foi um divisor de águas no combate às perdas no DMC Jardim Esmeralda. De acordo com o Representante 1, a TRP não apenas contribuiu para o controle da pressão, mas também permitiu a geração de energia elétrica, o que ajudou a automatizar o monitoramento remoto do sistema de abastecimento. Esse controle possibilitou que a equipe técnica identificasse rapidamente qualquer anomalia, como

oscilações de pressão que indicavam a presença de vazamentos. Isso resultou em uma significativa redução dos índices de perda, que caíram de 200 litros para algo entre 60 e 120 litros por ligação dia, em certos períodos.

O impacto da TRP e de outras inovações tecnológicas foi perceptível tanto em termos de eficiência operacional quanto de economia. O Representante 2 ressaltou que, além do controle da pressão, ações de geofonamento atrelado a inteligência artificial e detecção de vazamentos, foram importantes para identificar vazamentos não visíveis. Essas ações preventivas evitaram que a rede sofresse danos maiores, postergando a necessidade de remanejamento de trechos antigos de tubulação, o que representaria um alto custo para a companhia.

Além das soluções tecnológicas, houve também um importante trabalho de conscientização e capacitação da equipe. O Representante 3 relatou que, em 2019, a equipe técnica recebeu treinamentos específicos para operar os novos equipamentos e realizar a manutenção das máquinas, como a TRP. O treinamento foi essencial para garantir que as tecnologias fossem utilizadas corretamente, minimizando os riscos de falha e maximizando os resultados.

Por outro lado, a implementação dessas inovações enfrentou barreiras significativas. O Representante 1 destacou a burocracia inerente a própria natureza da empresa, que dificulta a especificação e contratação de novas tecnologias. A necessidade de passar por processos licitatórios rigorosos, muitas vezes sem possibilidade de direcionar para tecnologias específicas, retarda a adoção de inovações. Esse entrave burocrático foi citado como um dos maiores desafios para a empresa se modernizar e expandir o uso de tecnologias como as TRPs em outras áreas.

Outro desafio relevante apontado foi a resistência de alguns funcionários às novas tecnologias. O Representante 2 mencionou que parte da equipe mostrava resistência à automação e às novas ferramentas tecnológicas, temendo que a adoção dessas inovações pudesse reduzir postos de trabalho. No entanto, ele argumentou que, na realidade, as novas tecnologias permitiram que os colaboradores se concentrassem em atividades mais nobres e estratégicas, ao invés de tarefas repetitivas e operacionais, como o monitoramento manual de válvulas.

Mesmo com esses desafios, o sucesso do DMC Jardim Esmeralda se deu por uma combinação de fatores, incluindo a adoção de tecnologias avançadas e o engajamento da equipe local. O Representante 1 destacou que a cultura de combate



às perdas na companhia, já estava consolidada desde os anos 2000, quando as primeiras preocupações com o desperdício de água começaram a ser disseminadas pela liderança local. Essa cultura foi fundamental para a aceitação e resultados no combate às perdas no DMC.

Adicionalmente, o uso de telemetria e automação permitiu uma gestão mais eficiente do sistema de abastecimento. A telemedição e o telecomando reduziram significativamente o tempo de resposta para identificar e corrigir vazamentos, além de minimizar a necessidade de intervenções manuais constantes. Essa tecnologia permitiu à equipe identificar problemas em tempo real, como oscilações de pressão, que anteriormente demoravam a ser detectados.

Outro ponto de destaque foi a utilização de inteligência artificial no processo de detecção de vazamentos. O Representante 2 explicou que a empresa começou a trabalhar com startups que oferecem soluções baseadas em inteligência artificial, permitindo a detecção de vazamentos sem a necessidade de profissionais altamente especializados no uso de geofones. Isso foi particularmente útil durante a pandemia de COVID-19, quando a equipe técnica foi reduzida, mas a demanda por manutenção preventiva continuou.

Ainda assim, apesar de todos os avanços, há desafios a serem superados. O Representante 1 mencionou que, embora a telemetria já cubra aproximadamente 40% dos DMCs de Franca, ainda há limitações para a implementação em larga escala, devido a restrições legais e à complexidade dos processos de contratação. Além disso, há uma necessidade de maior disseminação das tecnologias desenvolvidas na sede em São Paulo para as demais unidades do interior, algo que poderia acelerar a modernização da companhia como um todo.

O Representante 1 conclui que as medidas adotadas não apenas reduziram significativamente os índices de perda, mas também otimizaram a utilização dos recursos humanos e financeiros da companhia. No entanto, o caso também expõe os desafios estruturais e culturais que precisam ser superados para que essas inovações possam ser aplicadas de forma mais ampla e eficiente.

## 5.4 EQUIPAMENTOS E AÇÕES ADOTADAS NO DMC JARDIM ESMERALDA

### 5.4.1 TRP: Turbina Redutora de Pressão e o envio de mensagens em tempo real

Em 2019, com o intuito de melhorar as perdas de água e aproveitar o potencial hidro energético da rede, foi instalado uma Turbina Redutora de Pressão (TRP) em substituição a Válvula Redutora de Pressão (VRP) existente no local. Na ocasião, o protótipo da TRP foi instalado com intenção de promover o desenvolvimento e aperfeiçoamento do equipamento, auxiliando no controle e monitoramento da pressão da rede. Este equipamento foi doado por uma empresa sediada na cidade de Franca e desde então vários ajustes e adequações foram feitos na TRP, o que resultou em um equipamento eficiente com baixa manutenção. A Imagem 8 mostra a VRP mecânica que fazia o controle de pressão do DMC Jardim Esmeralda, que posteriormente foi substituída pelo equipamento TRP como demonstra a Imagem 9.

Imagem 8 - VRP existente no local



Imagem 9 - TRP instalada em substituição a VRP



O representante 3 da companhia diz que após a instalação da TRP em 2019, as intervenções para correção de vazamento no setor diminuíram substancialmente. Segundo o representante 2, isto demonstra o quão importante é o controle de pressão nas redes, e ainda enfatiza, que nem sempre a pressão alta é o maior problema, mas a oscilação de pressão causa os maiores danos as tubulações existentes. Com isto a qualidade do controle de pressão é outro forte aliado no combate as perdas.

A Turbina Redutora de Pressão (TRP) é uma inovação tecnológica que apresenta uma série de propostas significativas. Primeiramente, a TRP oferece um controle eficaz da pressão a jusante do circuito, o que resulta em redução significativa das perdas na distribuição. A autossuficiência da TRP permite que o equipamento gere a própria energia elétrica para o seu funcionamento, podendo com o seu excedente de energia, alimentar outros equipamentos dentro da caixa, como por exemplo, um macro medidor que envia seus dados de medição de vazão pelo próprio supervisor da TRP.

Os dados coletados pelo Controlador Lógico Programável (CLP) da TRP são transmitidos via GRPS (do inglês - *General Packet Radio Services*), que utiliza antenas de celulares como meio de transmissão dos dados, como ilustra a Figura 10.

Figura 10 – Transmissão dos coletados pela TRP



Os dados coletados pelos sensores da TRP são transmitidos online e em tempo real para o Centro de Controle e Operação (CCO) da companhia de saneamento, como ilustra a Figura 11 que foi gentilmente cedida pela empresa Beta Hidroturbinas para esta dissertação. Através desta transmissão os operadores do CCO recebem os dados referentes a pressão e vazão ao qual a rede está submetida naquele exato momento.

Figura 11 – Tela do supervisor da TRP.

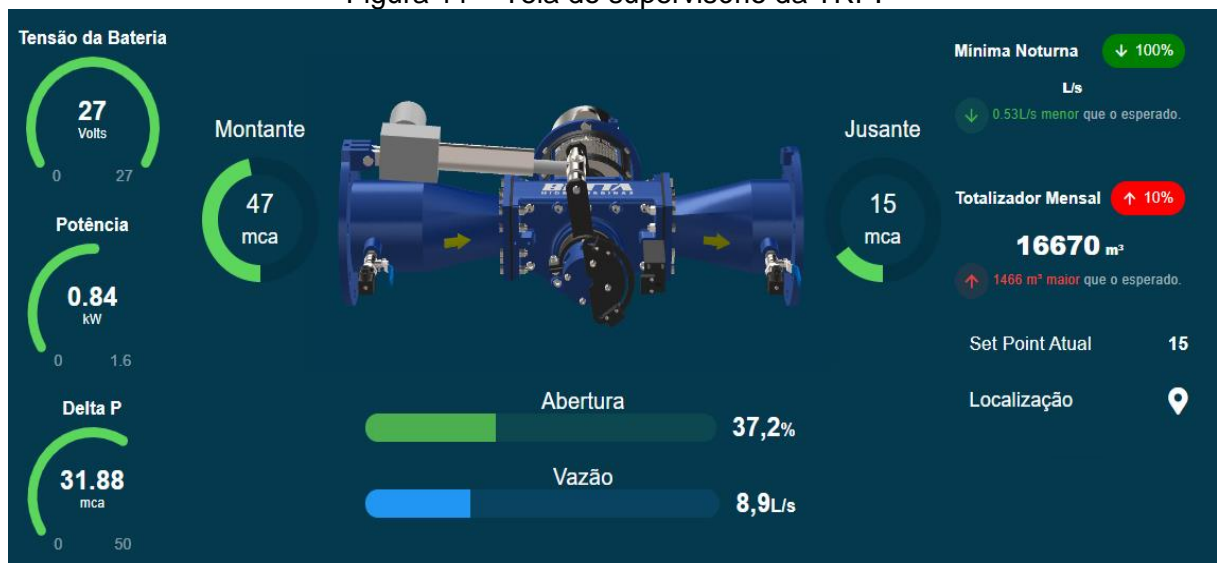

Ademais os dados são armazenados, obtendo assim uma visão ampla dos períodos, mostrando a tendencia de consumo do DMC e facilitando as tomadas de decisões pelos gestores.

A TRP também é capaz de programar vários pontos de pressão em seu CLP, permitindo a obtenção de diferentes parâmetros de pressão ao longo do período. Por exemplo, é possível operar com uma pressão mais baixa no período noturno, quando o consumo de água é menor, e aumentar a pressão durante o dia, quando geralmente há um maior consumo de água. As mudanças desses parâmetros são feitas de forma automática. O DMC Jardim Esmeralda, objeto do estudo, está programado para redução de pressão de 20 m.c.a. no período diurno, reduzindo para 10 m.c.a no período entre 0:00h e 5:00h. Já nos finais de semana a companhia optou por deixar uma pressão única de 15 m.c.a.

Reduzir a pressão da água durante o período noturno nas redes de distribuição de água é uma prática comum e benéfica por várias razões. Durante a noite, a demanda por água é geralmente menor. Ao reduzir a pressão, as perdas de água devido a vazamentos podem ser minimizadas. Além disso, a redução da pressão pode prolongar a vida útil da infraestrutura da rede, pois uma pressão menor resulta em menos estresse nas tubulações e outros componentes do sistema. Isso pode levar a menos falhas e, portanto, a custos de manutenção reduzidos.

Gráfico 2 - Gráfico da vazão e pressão referente ao período de uma semana no DMC Jardim Esmeralda

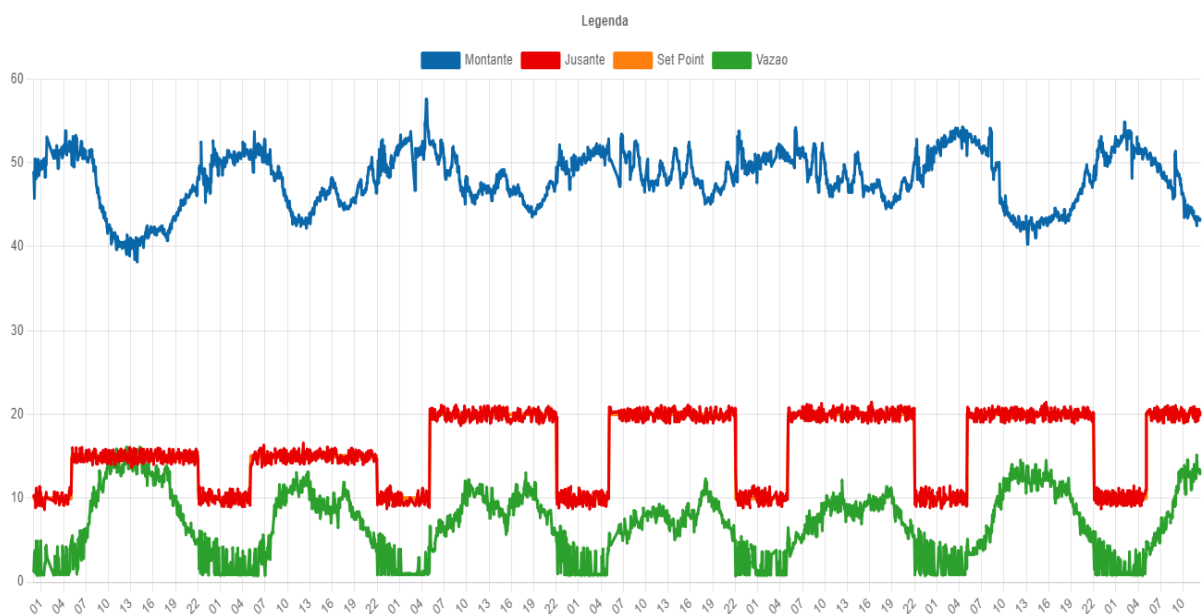

O Gráfico 2 cedido pela empresa Beta Hidroturbinas, ilustra as vazões e pressões tanto a montante da TRP quanto a jusante. Nota-se que a oscilação de pressão a montante é grande, sendo reduzida aos níveis de set point estabelecido pela companhia.

Por meio da supervisão contínua dos indicadores de pressão e vazão, juntamente com a habilidade de modificar esses parâmetros à distância, consegue-se reduzir a demanda por deslocamentos de equipes de campo. Isso resulta em uma operação mais econômica e eficiente do sistema de distribuição.

A TRP também se destaca por sua baixa incidência de manutenção, uma vez que é isenta de cavitação, resultando em uma maior durabilidade quando comparada às válvulas redutoras de pressão convencionais que são expostas a este fenômeno. Conseqüentemente, há uma diminuição na demanda por deslocamentos de equipes de campo.

Um ponto a se destacar é a conectividade da TRP com as redes sociais. O equipamento tem a capacidade de interagir com serviços de mensagens instantâneas, como ilustrado na Figura 12. Esta função permite que várias pessoas na companhia recebam mensagens periódicas com indicadores do setor sem a necessidade de serem visualizadas no CCO.

Figura 12 – Informações periódicas via mensagens instantâneas

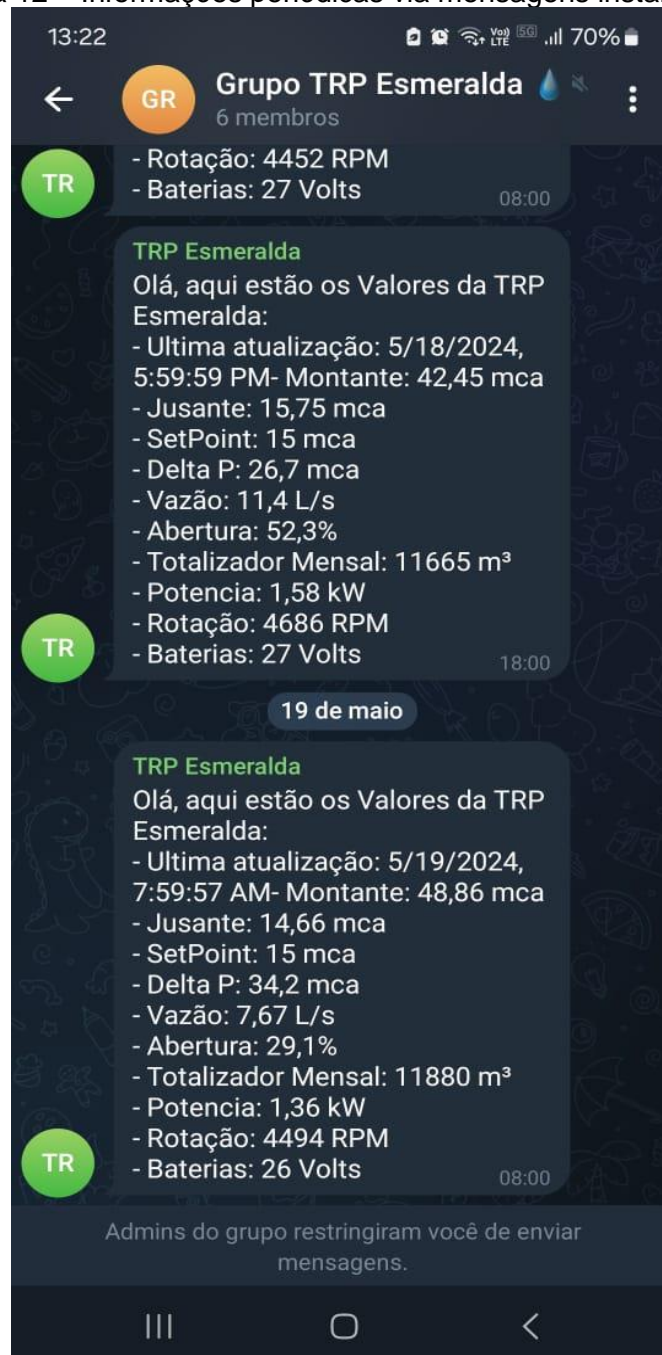

Outro benefício proporcionado por esta tecnologia é a capacidade de enviar alertas via mensagens de texto. Quaisquer irregularidades, seja em parâmetros pré-estabelecidos ou em problemas operacionais na TRP, são transmitidos instantaneamente.

Figura 13 – Mensagens de alarmes enviados instantaneamente

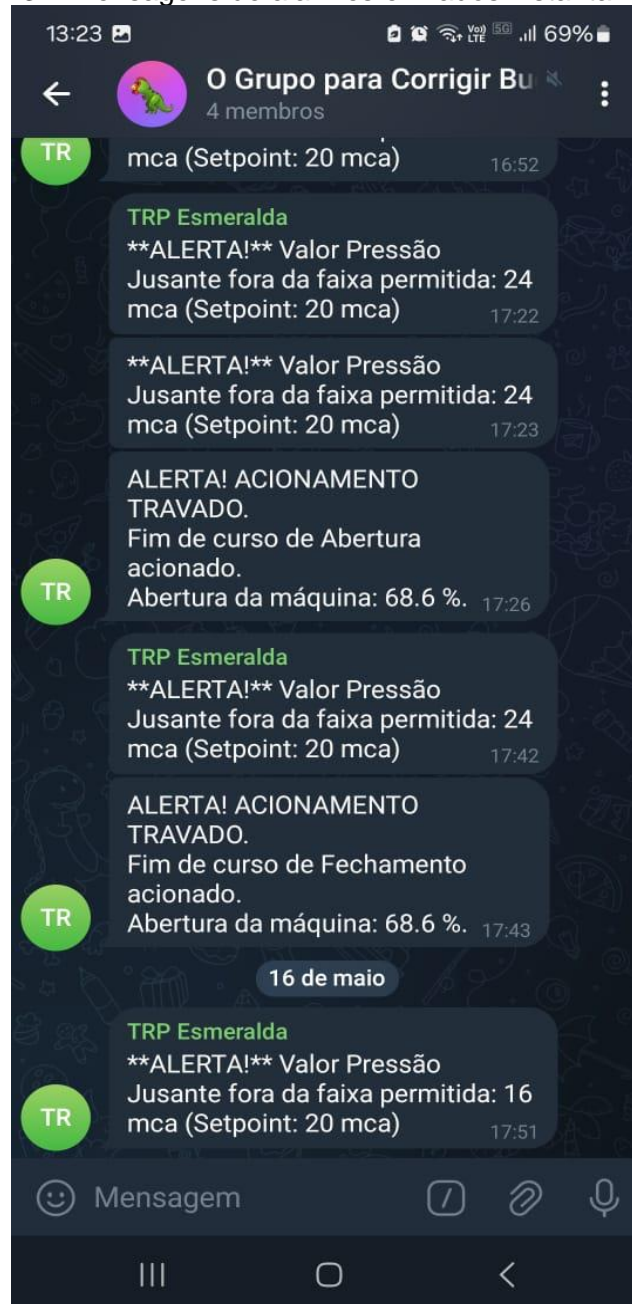

Essa integração desempenha um importante papel na otimização da eficiência na gestão das redes de distribuição de água. Ao conectar informações em tempo real e possibilitar a rápida disseminação de alertas, a operação se torna mais ágil e assertiva. Dessa forma, é possível tomar medidas preventivas e corretivas de forma mais eficaz, contribuindo para a sustentabilidade e confiabilidade do sistema de abastecimento hídrico.



#### 5.4.2 Geofonia atrelada a Inteligência Artificial

Após efetuado a regulação e controle das pressões no DMC Jardim Esmeralda através da TRP, iniciou o trabalho de varredura de vazamentos no setor. O processo de varredura se deu através da tecnologia de geofonia atrelada a Inteligência Artificial.

A detecção de vazamentos por meio de hastes de escuta é uma técnica empregada na inspeção de redes de distribuição de água para identificar e localizar vazamentos. A haste de escuta é um instrumento que capta as vibrações e ruídos produzidos pela fuga de água nas tubulações. Porém a detecção de vazamento por hastes de escutas mecânicas possui limitações importantes. A principal, seria a necessidade direta da habilidade auditiva dos técnicos que a operam. Ruídos ambientes, interferências e variações na sensibilidade auditiva podem afetar a precisão da detecção.

Neste contexto as hastes de escutas eletrônicas como ilustra a Imagem 10, minimizam estas limitações, pois permite captar ruídos com mais exatidão sendo focadas exclusivamente nos sons gerados pelas tubulações, eliminando interferências externas o que resulta em dados mais precisos. Além de melhor precisão na detecção dos ruídos causados pelos vazamentos, o uso deste equipamento permite a utilização de mão de obra menos especializada e com menor treinamento.

Imagem 10 – Uso de haste de escuta eletrônica



Fonte: (SABESP, 2023)



Após o tratamento dos dados pela IA, foram identificados os locais dos possíveis vazamentos representados pelos pontos vermelhos como pode ser visto na Imagem 12.

Imagem 12 – Pontos de possíveis vazamentos



Além dos pontos em vermelho que identifica pontos de possíveis vazamentos, o software ainda é capaz de identificar ligações com altos consumos de água, podendo indicar possíveis ocorrências de fraudes, como pode ser visto na Figura 15. Estes pontos são identificados pela cor azul na Imagem.

Figura 15 – Pontos de alto consumo de água



A aplicação da tecnologia de geofonia aliada à Inteligência Artificial, apresentou um avanço significativo na detecção de vazamentos em redes de distribuição de água. A superação das limitações inerentes às hastes de escuta mecânicas, como a dependência da habilidade auditiva dos técnicos e a sensibilidade a interferências, aprova a eficácia desse processo, onde obteve assertividade superior a 88% no DMC, conforme relatado pelo Representante 2.

Os geofones ao focarem exclusivamente nos sons gerados pelas tubulações, proporcionam dados mais precisos e minimizam a necessidade de mão de obra altamente especializada. A integração com a Inteligência Artificial permite a análise automatizada das gravações, identificando pontos suspeitos de vazamentos e até mesmo indicando possíveis fraudes. A visualização dos resultados em mapas e imagens contribui para uma gestão mais eficiente e assertiva das redes de distribuição de água, promovendo a sustentabilidade e a otimização dos recursos hídricos do DMC Jardim Esmeralda.

#### 5.4.3 Dados coletados após as ações de combate as perdas

Através da macromedição juntamente com a micromedição obtida pelos leituristas da companhia, podemos obter os indicadores de perdas no DMC Jardim Esmeralda.

Na Tabela 1, foram identificados o total de Ligações Ativas, o Volume Produzido Macromedido (VPM), o Volume Micromedido Consumido (VCM) e o Volume Operacional (VO), os quais foram fornecidos pela companhia do respectivo Distrito de Medição e Controle (DMC), obtidos ao longo de um período de 12 meses consecutivos.

Os dados provenientes da macromedição foram adquiridos utilizando o macromedidor instalado na TRP. Para o volume micromedido, foram utilizadas as leituras dos hidrômetros presentes em cada ligação ativa. Quanto ao volume operacional, designado como o volume de água utilizado pela companhia e categorizado no balanço hídrico como consumo autorizado não faturado, este foi obtido por meio da estimativa adotada pela companhia, que corresponde a 0,29 m<sup>3</sup> por ligação ativa.

Tabela 1 – Dados de vazões coletados no DMC Jardim Esmeralda

Mês	Ligações ativas	VCM (m³)	VO (m³)	VP (m³)
jun-23	960	10684	278	16350
jul-23	961	11422	279	16895
ago-23	962	11000	279	16895
set-23	963	11427	279	16350
out-23	964	11000	280	16895
nov-23	965	11427	280	16350
dez-23	966	11000	280	16647
jan-24	962	12109	280	15655
fev-24	966	12248	280	14529
mar-24	958	12218	278	15547
abr-24	969	11433	281	15210
mai-24	969	13505	281	15485

Para o cálculo do indicador IPL que corresponde ao código IN051 do SNIS, Índice de Perdas por Ligação Ativa mensal é dada pela formula abaixo (GO ASSOCIADOS, 2024):

$$IN051 = IPL \text{ mês} = \frac{(VP - VO - VCM)}{(n^{\circ} \text{ Ligações Ativas})} \times \frac{1000}{n^{\circ} \text{ dias no mês}}$$

Onde:

- *IPL mês* – Corresponde ao Índice de Perdas por Ligação mensal
- *VP* - Corresponde ao volume de água produzido;
- *VCM* - Corresponde ao volume de água consumido;
- *VO*- Corresponde ao volume de serviços.
- *nº Ligações Ativas* – Número de ligações ativas mensais
- *nº dias no mês* – Número de dias no mês

Aplicando a formula no mês de junho de 2023 expressa na Tabela 3, como exemplo, obtém-se:

$$IPL \text{ mês} = \frac{(16.350 - 278,4 - 10.684) \times 1000}{(960) \times (30)} = \frac{5.387.600}{28.800} = 186,96 \frac{L}{\text{dia lig.}}$$

Aplicando a fórmula para o cálculo do Índice de Perdas por Ligação com os dados informados na Tabela 1, obtém-se a Tabela 2 com seu respectivo IPL mês.

Tabela 2 – Cálculo do Índice de Perdas por Ligação mês.

Mês	Ligações ativas	VCM (m³)	VO (m³)	VP (m³)	IPL mês	IPL ano
jun-23	960	10684	278	16350	187	141
jul-23	961	11422	279	16895	174	146
ago-23	962	11000	279	16895	188	153
set-23	963	11427	279	16350	161	157
out-23	964	11000	280	16895	188	163
nov-23	965	11427	280	16350	160	167
dez-23	966	11000	280	16647	179	173
jan-24	962	12109	280	15655	110	169
fev-24	966	12248	280	14529	71	159
mar-24	958	12218	278	15547	103	157
abr-24	969	11433	281	15210	120	153
mai-24	969	13505	281	15485	57	142

Ao calcularmos os valores do Índice de Perdas por Ligação (IPL) mensal, torna-se possível o cálculo do índice IPL anual, que representa a média das Perdas por Ligação por dia durante o último período anual, como demonstrado abaixo:

$$IPL \text{ ano} = \frac{(\Sigma VP - \Sigma VO - \Sigma VCM) \times 1000}{(\mu n^{\circ} \text{ Ligações Ativas}) \times (n^{\circ} \text{ dias no ano})}$$

Onde:

- *IPL ano* – Corresponde ao Índice de Perdas por Ligação anual;
- $\Sigma VP$  - Corresponde ao volume médio de água produzido anual;
- $\Sigma VCM$  - Corresponde ao volume médio de água consumido anual;
- $\Sigma VO$  - Corresponde ao volume médio água de serviços anual;
- $\mu n^{\circ} \text{ Ligações Ativas}$  – Número médio de ligações ativas anual;
- $n^{\circ} \text{ dias no ano}$  – Número de dias no ano;

Inserindo as somatórias dos volumes produzidos e consumidos no DMC, juntamente com a média do número de ligações ativas na fórmula do IPL ano, obtemos a seguinte equação:

$$IPL \text{ ano} = \frac{(192.807 - 3.355 - 139.473) \times 1000}{(963,75) \times (365)} = 142,07 \frac{L}{\text{dia}} \frac{1}{\text{lig.}}$$

Portanto o IPL ano do DMC Jardim Esmeralda foi de 142,07 litros por ligação por dia.

## 5.5 ANÁLISE DOS RESULTADOS E DISCUSSÃO

Os dados apresentados indicam uma redução significativa nas perdas de água ao longo do período de 12 meses no DMC Jardim Esmeralda. A análise detalhada a seguir destaca a importância e o impacto das ações de combate às perdas.

Inicialmente, as perdas eram superiores a 200 litros por ligação por dia. A metodologia para calcular o IPL mês e o IPL ano envolveu os seguintes passos:

1. Dados Utilizados: Volume Produzido Macromedido (VP), Volume Micromedido Consumido (VCM), Volume Operacional (VO), e o número de ligações ativas.
2. Cálculo do IPL mês: Utiliza a fórmula fornecida para cada mês.
3. Cálculo do IPL ano: Baseado na média dos volumes anuais e o número médio de ligações ativas.

Os valores mensais do IPL variaram ao longo do período analisado, juntamente com o número de ligações ativas. Para o cálculo do volume de água economizada, a metodologia envolveu a diferença em o IPL mês em relação aos 200 L/lig/dia, multiplicado pelo número de ligações ativas e a quantidade de dias em cada mês. A formula se dá pela equação:

$$\text{Volume de água economizado (L)} = (200 - \text{IPL mês}) \times \text{Número de Ligações ativas} \times \text{Quantidade de dias no mês}$$

Inserindo os dados mensais na fórmula acima representada, obtém-se a Tabela 3.

Tabela 3 – Volume de água economizada.

Mês	IPL mês	Diferença em relação aos 200 L/lig/dia	Ligações ativas	Volume de água economizado (L)
jun-23	187	13	960	374'400.00
jul-23	174	26	961	774'566.00
ago-23	188	12	962	346'320.00
set-23	161	39	963	1'164'267.00
out-23	188	12	964	347'040.00
nov-23	160	40	965	1'196'600.00
dez-23	179	21	966	608'580.00
jan-24	110	90	962	2'683'980.00
fev-24	71	129	966	3'489'192.00
mar-24	103	97	958	2'880'706.00
abr-24	120	80	969	2'325'600.00
mai-24	57	143	969	4'295'577.00

Esses resultados mostraram uma tendência geral de redução nas perdas ao longo do tempo, especialmente notado a partir de janeiro de 2024.

A somatória da economia de água no período dos 12 meses analisados foi de 20.486.828 litros o equivalente a 20.486,83 m<sup>3</sup>. Sendo que os melhores resultados mensais foram observados em fevereiro (71 L/(dia/lig)) e maio (57 L/(dia/lig)), sugerindo que as medidas de controle e combate às perdas foram especialmente eficazes nesses meses. A manutenção de valores baixos do IPL nos meses subsequentes a janeiro de 2024 sugere que as ações de combate às perdas não apenas tiveram impacto imediato, mas também foram sustentáveis ao longo do tempo.

A análise dos dados indica que as medidas de combate às perdas de água no DMC Jardim Esmeralda foram altamente eficazes, resultando em uma redução de 28,965% das perdas de água. A queda do IPL mensal de valores superiores a 200 L/(dia/lig) para uma média anual de 142,07 L/(dia/lig) e valores mensais mínimos de até 57 L/(dia/lig) em maio de 2024 demonstram a importância e a eficácia das ações implementadas.



Tendo a média do Volume Produzido para atender o DMC de 16.067 m<sup>3</sup>/mês, esta redução supriu o setor em aproximadamente 39 dias, obtendo assim uma melhoria considerável na eficiência operacional e na conservação dos recursos hídricos, beneficiando tanto a companhia de distribuição quanto os consumidores.

## 5.6 PLANO PROPOSITIVO BASEADO NO ESTUDO DE CASO E REFERENCIAL TEÓRICO

O plano propositivo para a redução de perdas de água em cidades inteligentes e sustentáveis é dividido em quatro etapas principais que, de forma integrada, buscam otimizar o uso dos recursos hídricos, minimizar desperdícios e promover uma gestão mais eficiente das redes de abastecimento.

A primeira etapa envolve a instalação de Turbinas Redutoras de Pressão (TRP), substituindo as tradicionais Válvulas Redutoras de Pressão (VRP) nas áreas com alta incidência de vazamentos. As TRPs têm a capacidade de reduzir as pressões nas redes de distribuição, evitando rupturas e perdas de água. Além disso, elas são autossuficientes energeticamente, gerando energia elétrica a partir do fluxo da água, o que pode ser utilizado para alimentar sistemas de monitoramento ou até mesmo outros dispositivos. Esse monitoramento é contínuo, transmitindo dados em tempo real para um Centro de Controle e Operação (CCO), onde as pressões e vazões podem ser ajustadas de forma automática, conforme a demanda. Durante períodos noturnos, quando o consumo de água é reduzido, a pressão pode ser diminuída para evitar desgastes na rede, e durante o dia, ela pode ser ajustada para atender às necessidades de consumo. Isso resulta em uma redução significativa das perdas, maior durabilidade das infraestruturas de distribuição e menores custos operacionais e de manutenção.

A segunda etapa do plano foca na detecção de vazamentos por meio de Geofonia integrada à Inteligência Artificial (IA). Com o uso de geofones (microfone de solo), torna-se possível captar ruídos em tubulações de forma mais precisa e identificar pontos de vazamento com maior eficiência. A integração com algoritmos de IA permite uma análise automatizada desses dados, facilitando a identificação dos locais exatos onde os vazamentos estão ocorrendo. Além disso, o sistema gera um mapeamento visual dos pontos críticos, o que auxilia na priorização das intervenções corretivas pelos gestores. Esse sistema também é capaz de detectar padrões de

consumo atípicos que podem indicar fraudes ou usos indevidos de água, contribuindo para a redução das perdas de forma abrangente.

A terceira etapa envolve o monitoramento e controle em tempo real das redes de distribuição de água. O monitoramento contínuo dos dados de pressão e vazão é centralizado em um CCO, onde os operadores podem acompanhar o desempenho da rede e identificar rapidamente qualquer irregularidade. Além disso, o sistema envia automaticamente alertas e notificações para os gestores e equipes operacionais, via mensagens instantâneas, em caso de mudanças nos parâmetros ou problemas identificados na rede. Com essa tecnologia, é possível atuar preventivamente, evitando que pequenos problemas evoluam para grandes desperdícios. O armazenamento dos dados históricos também permite que se identifiquem tendências de consumo e vazamentos, facilitando o planejamento preventivo de futuras intervenções e a otimização do uso de recursos humanos e financeiros.

A última etapa do plano propositivo foca na sustentabilidade e eficiência energética. Ao utilizar a energia gerada pelas TRPs, as operações de distribuição de água se tornam menos dependentes de fontes externas de energia, podendo, inclusive, alimentar outros equipamentos da rede ou exportar essa energia para a rede elétrica pública. Além disso, são promovidos programas de educação e conscientização tanto para os funcionários da rede de saneamento quanto para a população em geral, com o intuito de fomentar o uso responsável e consciente da água. Essas ações, somadas à detecção eficiente de vazamentos e à otimização dos recursos operacionais, visam assegurar a sustentabilidade das operações de distribuição de água a longo prazo, minimizando desperdícios e promovendo um uso mais eficiente dos recursos naturais.

Essas quatro etapas, quando implementadas de forma coordenada, não apenas resultam na redução das perdas de água, mas também promovem uma gestão mais eficaz e sustentável dos sistemas de distribuição, contribuindo para o desenvolvimento de cidades inteligentes e alinhadas com os Objetivos de Desenvolvimento Sustentável (ODS).

Figura 16 – Framework representativo do Plano Propositivo.

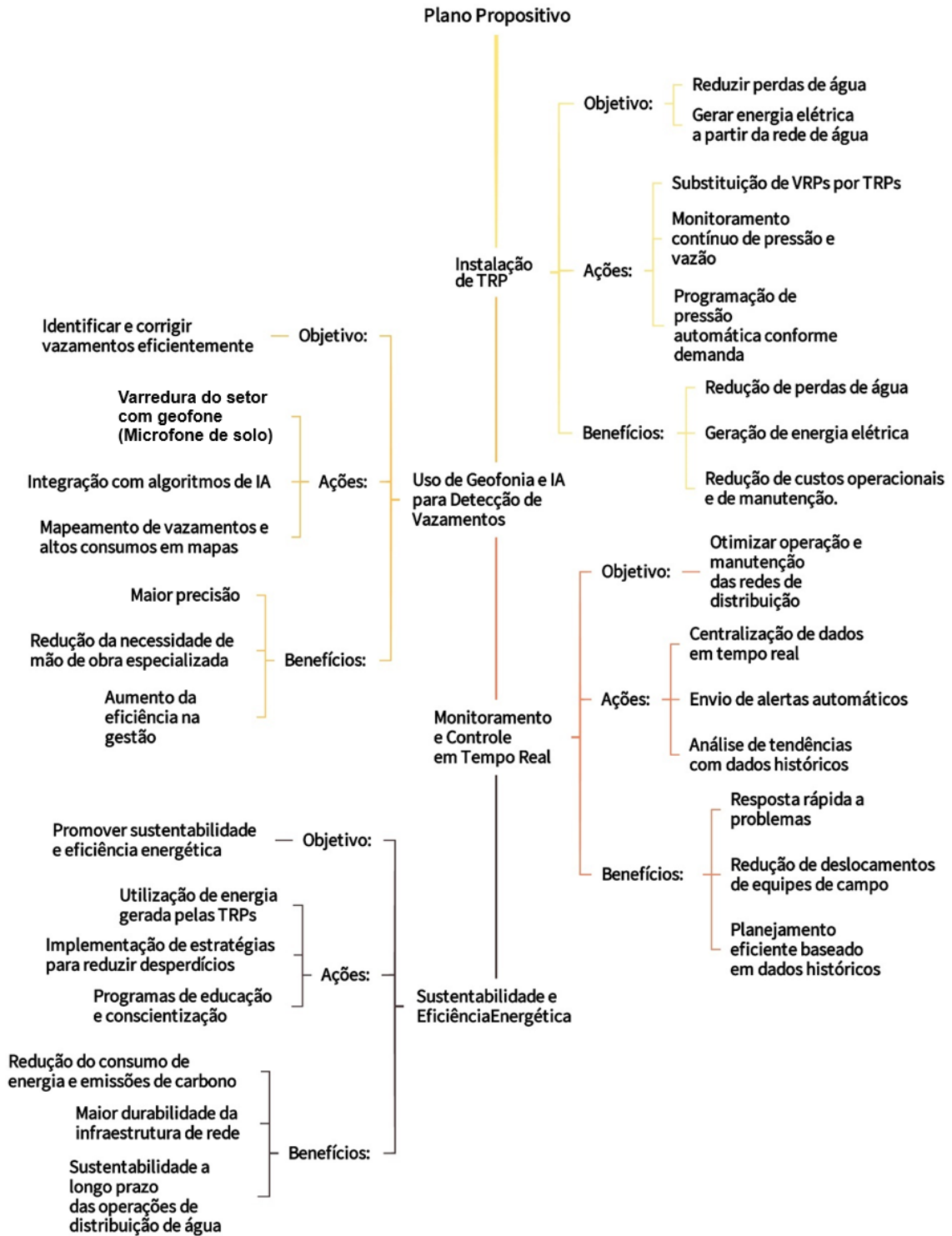

## 6 CONCLUSÃO

As medidas implementadas no DMC Jardim Esmeralda se mostraram altamente eficazes e sustentáveis ao longo do tempo. A experiência adquirida e os dados coletados servem como base para futuras aplicações e aprimoramentos em outros setores, contribuindo para a construção de cidades mais inteligentes e sustentáveis. A dissertação, assim, reforça a importância de investir em tecnologia e inovação para enfrentar os desafios da gestão dos recursos hídricos e promover um desenvolvimento urbano resiliente e eficiente.

Uma limitação deste estudo residiu na dificuldade de realizar uma análise matematicamente precisa dos resultados das ações de combate às perdas, devido à ausência de dados confiáveis anteriores à sua implementação. Antes de 2019, não havia instrumentos adequados de medição ou sistemas de macromedição no DMC Jardim Esmeralda, o que impossibilitou a obtenção de indicadores precisos, como o índice de perda IPL. Essa falta de dados históricos detalhados comprometeu em parte a análise exata do impacto das intervenções tecnológicas, uma vez que não é possível comparar de forma robusta os índices de perda antes e depois das ações com a precisão desejada. No entanto, isso não impede a aplicação do plano de ação proposto em outros DMC's da cidade de Franca, ou mesmo em outras cidades, tendo como benefício a redução da perda de água e a melhoria da eficiência na distribuição de água.

Para futuros trabalhos, sugere-se uma análise econômica detalhada sobre a adoção das tecnologias de combate às perdas, complementando os resultados operacionais e ambientais apresentados. Embora este estudo tenha demonstrado os benefícios técnicos das TRPs e da Geofonia atrelada a Inteligência Artificial, é fundamental avaliar os custos de implementação, manutenção e operação dessas tecnologias em relação à economia gerada pela redução das perdas de água. Futuros estudos podem explorar o retorno sobre o investimento, o impacto financeiro da postergação de grandes obras de remanejamento e os ganhos econômicos com a otimização do uso de recursos e geração de energia.

Dessa forma, este estudo não apenas avança o conhecimento acadêmico sobre o tema, mas também oferece uma base prática para a promoção da sustentabilidade e eficiência nos sistemas de abastecimento de água. Ao incluir a

análise econômica, será possível justificar e otimizar a adoção dessas tecnologias, assegurando sua viabilidade em larga escala, especialmente no contexto de cidades inteligentes e sustentáveis. Isso permitirá uma abordagem mais holística, contemplando tanto os aspectos tecnológicos quanto financeiros, essenciais para garantir a eficiência a longo prazo no setor de saneamento.

## REFERÊNCIAS

- ABES. **PERDAS EM SISTEMAS DE ABASTECIMENTO DE ÁGUA: DIAGNÓSTICO, POTENCIAL DE GANHOS COM SUA REDUÇÃO E PROPOSTAS DE MEDIDAS PARA O EFETIVO COMBATE**. ABES – Associação Brasileira de Engenharia Sanitária e Ambiental. [S.l.], p. 8. 2013.
- ABES, ASSOCIAÇÃO B. D. E. S. E. A. Controle e Redução de Perdas nos Sistemas Públicos de Abastecimento de Água. **Posicionamento e Contribuições Técnicas ABES**, 19 maio 2015. Revisão 1.
- ADERASA, Asociación D. E. R. D. Á. P. Y. S. D. L. A. **Informe Anual – 2012**. GRUPO REGIONAL DE TRABAJO DE BENCHMARKING (GRTB). Buenos Aires, p. 58. 2012.
- AGUIAR, Milene. **Nível Econômico de Perdas**. 10º Seminário Nacional de Gestão de Perdas de Água e Eficiência energética. Porto Alegre: ABES. 2023.
- AHAD, Mohd A. *et al.* Enabling technologies and sustainable smart cities. **Sustainable Cities and Society**, New Delhi, 2020. V 61.
- ALBUQUERQUE, Edilinson M. D. *et al.* INDICADORES DE PERDAS HÍDRICAS: INSTRUMENTO DE INDICADORES DE PERDAS HÍDRICAS: INSTRUMENTO DE ABASTECIMENTO. **30º CONGRESSO ABES - CONGRESSO BRASILEIRO DE ENGENHARIA SANITÁRIA E AMBIENTAL**, NATAL, 16-19 jun 2019. 11.
- ALFACOMP. **Telemetria do abastecimento municipal de água**. [S.l.]: [S.n.], 2024.
- AMBIENTE, Ministério D. M. **Agenda 21 Brasileira: resultado da consulta nacional/ Comissão de Políticas Públicas de Desenvolvimento Sustentável e da Agenda 21 Nacional**. Brasília, p. 158. 2004. (85-87166-41-7).
- ANA, Agência N. D. Á. E. S. B. **Planos de Recusos Hídricos**. ANA. Brasília. 2020.
- ANA, Agência N. D. Á. E. S. B.-. **Atlas Água - Segurança Hídrica do abastecimento urbano**. ANA, Agência Nacional de Águas e Saneamento Básico -. Brasília. 2021.
- ANA, Agências N. D. Á.-P. D. N. U. P. O. M. A. –. **P. Geo Brasil Recursos Hídricos**. Programa das Nações Unidas para o Meio Ambiente – PNUMA. Brasília, p. 75. 2007.
- AVERSA, Marcelo. Relações intergovernamentais e trajetórias dependentes na implementação da Lei Nacional de Saneamento Básico na Região Metropolitana de São Paulo. **Anais do XVII ENANPUR -SESSÃO TEMÁTICA 2 :ESTADO, PLANEJAMENTO E GESTÃO DO TERRITÓRIO EM SUAS MÚLTIPLAS ESCALAS**, São Paulo, 02 maio 2019.
- BARDIN, Laurence. **Análise do Conteúdo**. 1º. ed. Universitaires de France: Edições 70, v. 3, 2016.
- BARROS, Ricardo. I Congresso Internacional de Engenharia de Saúde Pública e Saúde Ambiental - I Ciesa. **Funasa**, 2017. Disponível em: [https://www.funasa.gov.br/todas-as-noticias/-/asset\\_publisher/lpnzx3bJYv7G/content/-cada-real-gasto-em-saneamento-](https://www.funasa.gov.br/todas-as-noticias/-/asset_publisher/lpnzx3bJYv7G/content/-cada-real-gasto-em-saneamento-)

economiza-nove-em-saude-disse-ministro-da-saude?inheritRedirect=false. Acesso em: 24 fev. 2024.

BERMAD. **Informe técnico**. Bermad. [S.l.], p. 4. 2019.

BEZERRA, Saulo D. T. M. **Perdas de água: tecnologias de controle**. João Pessoa: : Editora da UFPB, 2013. 220 p. ISBN 978-85-237-0701-9. Acesso em: 30 dez. 2023.

BIASUTTI, Saulo; COELHO, Edumar R. C. Normatização de indicadores de perdas de água: a experiência das agências reguladoras no Brasil. **Revista da Associação dos Engenheiros Ambientais do Espírito Santo**, Vitória, jan-mar 2019. 1-10.

BORMA, Vera D. S. *et al.* **CONTEXTO HISTÓRICO BRASILEIRO DO SANEAMENTO BÁSICO - PLANASA, PLANSAB, PNSB E LEI Nº 14.026/2020**. XIX Simpósio Nacional de Auditoria de Obras Públicas (Sinaop). Florianópolis: Tanta Tinta Ltda. 2021.

BOUSKELA, Maurício *et al.* **Caminho para as Smart Cities: Da Gestão Tradicional para a Cidade Inteligente**. Banco Interamericano de Desenvolvimento (BID). Brasília - DF, p. 148. 2016.

BRASIL A, Agência N. D. Á. E. S. B. **ODS 6 no Brasil : visão da ANA sobre os indicadores**. Agência Nacional de Águas e Saneamento Básico. Brasília, p. 112. 2022. (978-65-88101-25-4).

BRASIL B, Instituto T. **Perdas de água 2023: (SNIS 2021) Desafio para a disponibilidade Hídrica e avanço da Eficiência do saneamento Básico no Brasil**. Instituto Trata Brasil e GO Associados. São Paulo, p. 20. 2023.

BRASIL C, Ministério D. S. **Boas práticas no abastecimento de água : procedimentos para a minimização de riscos à saúde**. Secretaria de Vigilância em Saúde. Brasília, p. 252. 2006. (85-334-1243-6).

BRASIL D, Nações U. Objetivos do Desenvolvimento Sustentável. **Site das Nações Unidas**, 2015. Disponível em: <https://brasil.un.org/pt-br/sdgs/6>. Acesso em: 15 Janeiro 2023.

BRASIL E, Nações U. A água para o desenvolvimento sustentável justo e igual. **Nações Unidas Brasil**, 2021. Disponível em: <https://brasil.un.org/pt-br/122875-artigo-%C3%A1gua-para-o-desenvolvimento-sustent%C3%A1vel-justo-e-igual>. Acesso em: 06 jan. 2024.

BRASIL F, Secretaria D. V. E. S. M. D. S. **Vigilância e controle da qualidade da água para consumo humano**. Brasília: Editora MS, 2006.

BRASIL H, INSTITUTO T. **RANKING DO SANEAMENTO 2023 (SNIS 2021)**. INSTITUTO TRATA. SÃO PAULO, p. 118. 2023.

CAMARGO, Rosana. A possível futura escassez de água doce que existe na Terra. **Revista Sinergia**, São Paulo, 2003. 40,41.

CARAGLIU, A.; DEL BO, C.; NIJKAMP, P. Smart cities in Europe. **Journal of urban technology**, Milão, 2011. 65-82.

CARLI, Ana A. D. UM BREVE OLHAR SOBRE A IMPORTÂNCIA DA ÁGUA POTÁVEL PARA O HOMEM, DEMAIS SERES VIVOS E PARA A NATUREZA. **Revista Paradigma**, Ribeirão Preto, 6 nov. 2011. 67,68.

CASAN, Companhia C. D. Á. E. S. <https://www.casan.com.br/>. **https://www.casan.com.br/**, 2021. Disponível em: <https://www.casan.com.br/noticia/index/url/investimentos-da-casan-ampliam-capacidade-do-sistema-de-abastecimento-de-curitibanos#0>. Acesso em: 03 jan. 2024.

CASTRO, Elaine D.; OLIVEIRA, Ulisses T. V. D. A entrevista semiestruturada na pesquisa qualitativa-interpretativa: um guia de análise processual. **Entretextos**, Londrina, agosto 2022. 25-45.

CDO, Câmara T. D. D. O. –. **Série Balanço Hídrico - Guia Prático De Procedimentos Para Estimativa De Submedição No Parque De Hidrômetros**. MDR. Brasília, p. 52. 2015.

CHIQUITO, Elisângela D. A. **MULTIPLE-PURPOSE RIVER VALLEY DEVELOPMENT: A REPERCUSSÃO DO IDEÁRIO E DAS EXPERIÊNCIAS DE PLANEJAMENTO REGIONAL NORTE-AMERICANOS NO BRASIL**. 1º. ed. Santa Cruz do Sul - RS: EDUNISC, 2015.

CONDURÚ, Marise T. E. P. J. A. R. Gestão da Informação em saneamento básico no Estado do Pará sob o enfoque do ciclo informacional. **Engenharia Sanitária e Ambiental**, 2017. v.22, n 06.

CONNOR, Richard; WWAP, UNESCO. **Relatório Mundial das Nações Unidas sobre Desenvolvimento dos Recursos Hídricos 2021 - O VALOR DA ÁGUA**. UNESCO. Colombella. 2021.

CORDEIRO, João S. Importância do tratamento e disposição adequada dos lodos de ETAs. **Associação Brasileira de Engenharia Sanitária e Ambiental**, Rio de Janeiro, 2000. 1-19.

CORRÊA, Sabrina D. S. *et al.* Análise dos impactos ambientais proporcionados pelas perdas de água em sistemas de distribuição de água. **Brazilian Journal of Development**, Curitiba, 1 Março 2021.

COSTA, André M. **Análise histórica do saneamento no Brasil - Dissertação de Mestrado em Saúde Pública**. Rio de Janeiro: FIOCRUZ, 1994.

COSTA, Ilton G. D.; PIEROBON, Flávio; SOARES, Eliane C. A EFETIVAÇÃO DO DIREITO AO SANEAMENTO BÁSICO NO BRASIL: DO PLANASA AO PLANASB. **Meritum**, Belo Horizonte, Jul-Dez 2018. 335-358.

CTSAN, Câmara T. D. S. B. **Nota Técnica CTSan-Abar 01/2014 -Informações e Indicadores de Água e de Esgoto no Contexto Regulatório**. ABAR, ASSOCIAÇÃO BRASILEIRA DE AGÊNCIAS DE REGULAÇÃO. Brasília, p. 1-30. 2014.



D'AGUILA, Paulo S. *et al.* AVALIAÇÃO DA QUALIDADE DE ÁGUA PARA ABASTECIMENTO PÚBLICO DO MUNICÍPIO DE NOVA IGUAÇU. **Cad. Saúde Pública**, Rio de Janeiro, jul-set 2000. 791-798.

DANIEL, F. B. *et al.* COMPARATIVE SUBCHRONIC TOXICITY STUDIES OF THREE DISINFECTANTS. **Journal of the American Water Works Association**, 1990. 61-69.

DINIZ, Célio C. Lucas Lopes, o visionário do desenvolvimento. **Revista do Arquivo Público Mineiro**, Belo Horizonte, 2008. v82.

DINIZ, Fernando *et al.* Geração de Energia Elétrica em Sistemas de Distribuição de Água. **Revista Científica do Curso de Engenharia Civil**, Franca, 2022. 112-138.

ENGELMANN, Wilson; FERRARESI, Camilo S. **A Smart City como modelo de estruturação de cidades sustentáveis e resilientes**. In: GONZÁLEZ, Javier García González; LOZANO, Álvaro Alzina; RODRÍGUEZ, Gabriel Martín. EL DERECHO PÚBLICO Y PRIVADO ANTE LAS NUEVAS TECNOLOGÍAS. Madrid: Editorial Dykinson, v. p. 272-280, 2020.

EPE. **O que são Cidades Inteligentes e Sustentáveis? Série: “O papel das cidades no uso da energia”**. Ministério de Minas e Energia - Empresa de Pesquisa Energética. Brasília, p. 25. 2020.

FARLEY, M. *et al.* **The Manager's NonRevenue Water Handbook a Guide to Understanding Water Losses**. Malaysia: Ranhill Utilities Berhad and the United States Agency for International Development (USAID)., 2008.

FERNANDES, Ana C.; CANO, Wilson. O movimento do pêndulo: justiça social e escalas espaciais no capitalismo contemporâneo. In: CANO, Wilson **Ensaios sobre a crise**. Campinas: Unicamp, 2011. Cap. IV, p. 287-326.

FERRARESI, Camilo S.; STANGHERLIN, Matheus. DIREITO À CIDADE (INTELIGENTE) E AS SMART CITIES: O ODS 11 COMO FIO CONDUTOR PARA (RE)CONSTRUÇÃO DE CIDADES SUSTENTÁVEIS E RESILIENTES. **Revista Jurídica da Faculdade de Direito de Santa Maria (FADISMA)**, Santa Maria, 2022. 23.

FORMAGGIA, Denise M. E. Proposta de programa de vigilância e controle da qualidade de água para o Brasil. **Organização Pan-Americana da Saúde**, Brasília, 1998.

FUNASA, Fundação N. D. S. **Manual de Saneamento**. 4ª. ed. Brasília: [S.n.], 2015. 648 p. ISBN 978-85-7346-049-0. Disponível em: <https://repositorio.funasa.gov.br/handle/123456789/541>. Acesso em: dez. 2023.

FURTADO, Celso. **Arquivos Celso 3. O Nordeste e a saga da Sudene 1958-1964**. Rio de Janeiro: Contraponto, v. III, 2009.

G, BRASIL. Lei nº 14.026, de 15 de julho de 2020. Atualiza o marco legal do saneamento básico e dá outras providências. **Diário Oficial da União**, Brasília, 16 julho 2020.

GANEM, Roseli S. **LEGISLAÇÃO BRASILEIRA - Fundamentos Constitucionais e Legais**. Câmara dos Deputados. Brasília, p. v.1. 2013. ([https://bd.camara.leg.br/bd/bitstream/handle/bdcamara/22862/legislacao\\_fundamentos\\_ganen\\_araujo.pdf?sequence=1&isAllowed=y](https://bd.camara.leg.br/bd/bitstream/handle/bdcamara/22862/legislacao_fundamentos_ganen_araujo.pdf?sequence=1&isAllowed=y)).

GASPARINI, Romulo R. **UTILIZAÇÃO DE CURVA DE CONSUMO ESPECÍFICO PARA AUXÍLIO NA DEFINIÇÃO DE CONJUNTO MOTOR-BOMBA PARA ELEVATÓRIA DE ÁGUA DO TIPO “BOOSTER”**. Congresso Abes - Fenasan. São Paulo: Abes. 2017.

GERBA, Charles P.; NWACHUKU, Nena; RILEY, Kelley R. Disinfection resistance of waterborne pathogens on the United States Environmental Protection Agency's Contaminant Candidate List (CCL). **Aqua - Water Infrastructure, Ecosystems and Society**, Tucson, 03 março 2003. 81-94.

GIBSON, David V.; KOZMETSKY, George; SMILOR, Raymond W. **The Technopolis Phenomenon: Smart Cities, Fast Systems, Global Networks**. Boston: Rowman & Littlefield, 1992.

GIFFINGER, Rudolf *et al.* **Smart cities Ranking of European medium-sized cities**. Centre of Regional Science (SRF), Vienna University of Technology. Vienna, Austria, p. 28. 2007.

GO ASSOCIADOS. **RANKING DO SANEAMENTO INSTITUTO TRATA BRASIL 2022 (SNIS 2020)**. INSTITUTO TRATA. SÃO PAULO, p. 87. 2022.

GO ASSOCIADOS, SNIS 2. **RANKING DO SANEAMENTO DO INSTITUTO TRATA BRASIL DE 2024 (SNIS 2022)**. GO Associados. São Paulo, p. 94. 2024.

GOMES, Alexandre. **Caso de Sucesso em Redução de Perda na SANEAGO**. 9º Seminário Nacional de Gestão de Perdas de Água e Eficiência Energética. online: [s.n.]. 2022.

GOMES, Ricardo D. J. Modelação Matemática como Ferramenta de Gestão e Exploração de Sistemas de Distribuição de Água. **Tese de doutoramento em Engenharia Civil, na especialidade de Hidráulica, Recursos Hídricos e Ambiente apresentada à Faculdade de Ciências e Tecnologia da Universidade de Coimbra**, Coimbra, p. 236, 2011.

GONÇALVES, Sergio A. A POLÍTICA PÚBLICA DE SANEAMENTO NO BRASIL: DA LEI 11.445/2007 AOS MOVIMENTOS POLÍTICO-INSTITUCIONAIS PARA SUA REVISÃO. **FIOCRUZ**, Rio de Janeiro, Janeiro 2019.

HELLER, Léo; PÁDUA, Valter L. D. (. ). **Abastecimento de água para consumo**. 3ª. ed. Belo Horizonte: Editora UFMG, v. 1, 2010.

HESPANHOL, Ivanildo; MACHADO, Paulo A. D. M. Reúso Potável de Água na Região Metropolitana de São Paulo e em outros Países, São Paulo, 3, 5 dez 2018.

HIDROTURBINAS, Betta. <https://www.bettahidroturbinas.com.br/>. **Betta Hidroturbinas Ind. e Com. Ltda**, 2022. Disponível em:

<https://www.bettahidroturbinas.com.br/saneamento/turbina-reduzora-de-pressao>. Acesso em: 31 dez. 2023.

HIDROVOLT. Hidrovolt. **Hidrovolt**, 2023. Disponível em: <http://www.hidrovolt.com.br/hidrometros-medidores/3/hidrometros/12/volumetrico/8/aquadis.html>. Acesso em: 05 jan. 2024.

IBGE. PNSB - Pesquisa Nacional de Saneamento Básico. **IBGE**, 2017. Disponível em: <https://www.ibge.gov.br/estatisticas/multidominio/meio-ambiente/9073-pesquisa-nacional-de-saneamento-basico.html?=&t=resultados>. Acesso em: 26 nov. 2023.

IPEA, Instituto D. P. A.-. Objetivos de Desenvolvimento Sustentável. **Ipea**, 2019. Disponível em: <https://www.ipea.gov.br/ods/ods11.html>. Acesso em: 06 dez. 2023.

IWA, International W. A. **District Metered Areas Guidance Notes**. DMA Team of the Water Loss Task Force. London. 2007.

JUNIOR, Antônio M. C. *et al.* Sistema automatizado de detecção e gestão de vazamentos em rede de distribuição de água. **Revista Saneas**, São Paulo, jan-mar 2020. 42-46.

JUNIOR, José D. C. D. S.; VATAVUK, Paulo. Distritos de medição e controle como ferramenta de gestão de perdas em redes de distribuição de água. **Revista DELOS: Desarrollo Local Sostenible**, Curitiba, 2023. 445-470.

KUNEN, Adriana; FERREIRA, Anderson S.; PAGANI, Regina N. **SISTEMAS INTELIGENTES DE ÁGUA URBANA: UMA ABORDAGEM DA LITERATURA**. XX ENANPUR 2023. Belém: [s.n.]. 2023. p. 15.

KUSTERKO, Sheila *et al.* Gestão de perdas em sistemas de abastecimento de água: uma abordagem construtivista. **Engenharia Sanitaria e Ambiental**, Rio de Janeiro, maio/jun 2018. 615-626.

LAGO, André A. C. D. **Stockholm, Rio, Johannesburg Brazil and the Three United Nations: Conferences on the Environment**. ISBN 978-85-7631-146-1. ed. Brasília: Instituto Rio Branco, 2009.

LAMBERT, A. *et al.* 14 Years Experience of using IWA Best Practice Water Balance and Water Loss Performance Indicators in Europe. **Anais Water Loss Conference.**, Viena, 2014.

LOPES, Lucas. **Memórias do desenvolvimento**: Depoimento. Rio de Janeiro: Centro da Memória da Eletricidade no Brasil, 1991.

MACHADO, Luiz L. N. ASPECTOS TÉCNICOS RELACIONADOS À GERAÇÃO DE ENERGIA ELÉTRICA A PARTIR DO LODO DE ESGOTO. **Dissertação (mestrado) – Universidade Federal do Rio de Janeiro, Escola Politécnica e Escola de Química, Programa de Engenharia Ambiental**, Rio de Janeiro, 2011. 1-107.

MAGALHÃES, Luiz R. Os Seguidores de Taylor – Morris Cooke, 2019. Disponível em: <https://professorluizroberto.com/os-seguidores-de-taylor-morris-cooke/>. Acesso em: 25 ago. 2023.

MARTINS, Carlos E. Consenso de Washington. **Portal Contemporâneo da América Latina e Caribe**, 2019. Disponível em: <https://sites.usp.br/portalatinoamericano/espanol-consenso-de-washington>. Acesso em: 13 setembro 2023.

MDR, MINISTÉRIO D. D. R.-. **Diagnóstico Temático Serviços de Água e Esgoto: Gestão Técnica de Água**. MINISTÉRIO DO DESENVOLVIMENTO REGIONAL. Brasília. 2022.

MEDEIROS, J.B. **Redação Científica: A prática de fichamentos, resumos, resenhas**. 11ª. ed. São Paulo: Editora Atlas, 2009.

MENDES, Luiz E.; ARAÚJO, Luiz D. S.; ALMEIDA, Marcio H. D. T. **USO DA REDUÇÃO DE PRESSÕES COMO POLÍTICA NA REDUÇÃO DO VOLUME DE VAZAMENTO**. 20ª Exposição de Experiências Municipais em Saneamento. Jaraguá do Sul: ASSEMAE. 2016. p. 16.

MINAYO, Maria C. D. S.; DESLANDES, Suely F.; GOMES, Romeu. [S.l.]: [S.n.].

MINAYO, Maria C. D. S.; DESLANDES, Suely F.; GOMES, Romeu. **Pesquisa Social: Teoria, Métodos e Criatividade**. 34ª. ed. Petrópolis: Vozes, 2015.

MOLLE, François; MOLLINGA, Peter P.; WESTER, Philippus. Hydraulic Bureaucracies and the Hydraulic Mission: Flows of Water, Flows of Power. **Water Alternatives**, 2009. v.2, n3, 328-349.

MORA, Luca; BOLICI, Roberto; DEAKIN, Mark. The First Two Decades of Smart-City Research: A Bibliometric Analysis. **Taylor & Francis Group in Journal of Urban**, 22 mar. 2017. 3-27.

MUNDIM, Bernardo C.; JUNIOR, Isaac V. **RELEVÂNCIA DOS INDICADORES OPERACIONAIS E DE QUALIDADE DO SISTEMA NACIONAL DE INFORMAÇÕES SOBRE O SANEAMENTO PARA SISTEMAS DE ABASTECIMENTO DE ÁGUA E ESGOTAMENTO SANITÁRIO**. Congresso ABES - Fenasan. São Paulo: [s.n.]. 2017. p. 10.

NEUTZLING, Inácio. **Água: Bem Público Universal**. 1ª. ed. São Leopoldo : Unisinos, v. I, 2004.

NIELSEN, M. J. *et al.* Medição de Água - Estratégias e Experimentações. **Sanepar**, Curitiba, 2003. 200.

OMS. **Guías para la calidad del agua potable**. OMS. Genève, p. 118. 2006. (92 4 154696 4).

ONU, Nações U. B. Mais de 4,2 bilhões de pessoas vivem sem acesso a saneamento básico. **Nações Unidas**, 2020. Disponível em: <https://news.un.org/pt/story/2020/11/1733352>. Acesso em: 06 jan. 2024.

OPAS, Organização P.-A. D. S. **Agenda 2030 para abastecimento de água, esgotamento sanitário e higiene na América Latina e Caribe: Um olhar a partir dos direitos Humanos**. Organização Pan-Americana Da Saúde. Washington, DC, p. 140. 2019. (ISBN 978-92-75-72111-7).

RECH, Antônio L. **Água, Micromedição e Perdas**. São Paulo: ENSP, FIOCRUZ, 1999.

RUBIM, Cristiane. Revista TAE - Especializada em Tratamento de Água e Efluente. **Revista TAE**, 2022. Disponível em: <https://www.revistatae.com.br/Artigo/774/tecnologia-de-medidores-avanca-e-otimiza-o-combate-de-perdas-da-agua-e-irregularidades->. Acesso em: 04 jan. 2024.

SABESP. **Relatório Técnico - Programa de Redução de Perdas da SABESP na Região Metropolitana de São Paulo**. Diretoria Metropolitana. São Paulo. 2014.

SABESP. <https://www.linkedin.com/>. **LinkedIn**, 2023. Disponível em: <https://www.linkedin.com/pulse/sabesp-adota-intelig%C3%Aancia-artificial-para-localizar-vazamentos/>. Acesso em: 22 maio 2024.

SANTOS, Fernanda F. S. D. *et al.* O desenvolvimento do saneamento básico no Brasil e as consequências para a saúde pública. **Revista Brasileira de Meio Ambiente**, Recife, 2018. v.4, n.1. 241-251.

SANTOS, Karine D. S. *et al.* O uso de triangulação múltipla como estratégia de validação em um estudo qualitativo. **Ciência & Saúde Coletiva**, Rio de Janeiro, fevereiro 2020. Vol 25, n 2,.

SCOTT, James C. **Seeing like a state: how certain schemes to improve the human condition have**. 1°. ed. New Haven and London: Yale University Press, v. I, 1998.

SHARIF, Maimunah M. It's All about Cities: We Mustn't Flip the Coin on Sustainable Investment. **United Nations**, 2023. Disponível em: <https://www.un.org/en/un-chronicle/it%E2%80%99s-all-about-cities-we-mustn%E2%80%99t-flip-coin-sustainable-investment>. Acesso em: 06 dez. 2023.

SILVA, Elmo R. D. O CURSO DA ÁGUA NA HISTÓRIA: SIMBOLOGIA, MORALIDADE E A GESTÃO DE RECURSOS HÍDRICOS. **FUNDAÇÃO OSWALDO CRUZ**, Rio de Janeiro, set. 1998.

SILVA, Elmo R. D. **O CURSO DA ÁGUA NA HISTÓRIA: SIMBOLOGIA, MORALIDADE E A GESTÃO DE RECURSOS HÍDRICOS**. Tese apresentada para titulação de Doutorado. Rio de Janeiro: FUNDAÇÃO OSWALDO CRUZ. setembro 1998.

SILVA, Enid R. A. D. (. **Agenda 2030**. Ipea – Instituto de Pesquisa Econômica Aplicada. Brasília, p. 546. 2018.

SILVA, Maria S. L. D. *et al.* **Água e saneamento : contribuições da Embrapa**. Embrapa. Brasília, p. 112. 2018. (978-85-7035-781-6).

SNIS. **Diagnóstico Temático Serviços de Água e Esgoto - Visão Geral 2021**. Ministério do Desenvolvimento Regional - Secretaria Nacional de Saneamento. Brasília, p. 92. 2021.

SNIS, Sistema N. D. I. S. O. S. Ministério da Integração e do Desenvolvimento Regional. **gov.br**, 2013. Disponível em: <https://www.gov.br/mdr/pt-br/assuntos/saneamento/snis/>. Acesso em: 14 set. 2023.

SNIS, SISTEMA N. D. I. S. S. **Diagnóstico Temático - Gestão Técnica de Água - Referência 2021**. Ministério das Cidades. Secretaria Nacional de Saneamento Ambiental - SNSA. Brasília. 2023.

SOARES, SÉRGIO R. A. PLANEJAMENTO DE SISTEMAS DE SANEAMENTO EM CENTROS URBANOS: FUNDAMENTOS PARA A FORMULAÇÃO DE UM MODELO CONCEITUAL. **DISSERTAÇÃO DE MESTRADO EM TECNOLOGIA AMBIENTAL E RECURSOS HÍDRICOS**, Brasília, 2002.

SOARES, Sérgio R. A.; BERNARDES, Ricardo S.; NETTO, Oscar D. M. C. Relações entre saneamento, saúde pública e meio ambiente: elementos para formulação de um modelo de planejamento em saneamento. **Caderno de Saúde Pública**, Rio de Janeiro, nov - dez 2002.

SOUSA, Ana C. A. D.; COSTA, Nilson D. R. Ação coletiva e veto em política pública: o caso do saneamento no Brasil (1998-2002). **Ciência e Saúde Coletiva**, 2011. v.16, n.8, p.3541-3552.

SOUSA, Ana C. A. D.; COSTA, Nilson D. R. Política de saneamento básico no Brasil: discussão de uma trajetória. **História, Ciências, Saúde - Manguinhos**, Rio de Janeiro, jul-set 2016. 615-634.

TARDELLI FILHO, J. Perdas e Vazamentos nos Sistemas de Abastecimento de Água - Temas de Ingeniería Sanitaria y Ambiental - Vision de Expertos de América. **Associação Interamericana de Engenharia Sanitária e Ambiental - AIDIS**, São Paulo, 2004.

TARDELLI, Jairo F. Aspectos relevantes do controle de perdas em sistemas públicos de abastecimento de água. **Revista DAE**, São Paulo, 2016. 15.

TEIXEIRA, Cristina. EDUCAÇÃO E DESENVOLVIMENTO SUSTENTÁVELNA AGENDA 21 BRASILEIRA. **AMBIENTE & EDUCAÇÃO**, Rio Grande/RS, 2006. v11.

TOMINAGA, Maria Y.; MIDIO, Antonio F. Exposição humana a trihalometanos presentes em água tratada. **Revista de Saúde Pública**, São Paulo, Agosto 1999. 413 - 421.

TRATA, INATITUTO. **Perda de águas 2023 (SNIS 2021) Desafio para Disponibilidade Hídrica e Avanço da Eficiência do Saneamento Básico no Brasil**. Instituto Trata Brasil. São Paulo, p. 20. 2023.

TSUTIYA, Milton T. **Abastecimento de água**. 3. ed. São Paulo: Departamento de Engenharia Hidráulica e Sanitária da Escola Politécnica da Universidade de São Paulo, 2006. 643 p. ISBN 85-900823-6-9. Disponível em: <https://repositorio.usp.br/item/001438563>. Acesso em: 2023.

TSUTSUI, Hugo K.; EMPINOTTI, Vanessa L. O papel da água na atuação e reflexão do planejamento regional. **Revista Política e Planejamento Regional**, Rio de Janeiro, maio a agosto 2021. 121-139.

VAINER, CARLOS B. PLANEJAMENTO TERRITORIAL E PROJETO NACIONAL - OS DESAFIOS DA FRAGMENTAÇÃO. **Revista Brasileira De Estudos Urbanos E Regionais**, Presidente Prudente, 31 maio 2007. V9, n1.

VILARINHO, Cíntia M. R.; COUTO, Eduardo D. A. D. Saneamento básico e regulação no Brasil: desvendando o passado para moldar o futuro. **REVISTA DIGITAL DE DIREITO ADMINISTRATIVO**, Ribeirão Preto, 2023. 233-257.

WOLFF, Maria D. L. D. C. A importância das Novas Tecnologias para o setor do Saneamento. **ECOS - Revista Quadrimestral de Saneamento Ambiental**, Porto Alegre, jul 2018. 64.

WYATT, Alan *et al.* **Perdas de água - Guia para determinar o nível econômico e metas progressivas de controle para municípios, reguladores e prestadores de serviço**. Secretaria Nacional de Saneamento, Ministério do Desenvolvimento Regional. Brasília, p. 185. 2021.

YIN, R. K. **Estudo de Caso: Planejamento e Métodos**. 5°. ed. Porto Alegre: Bookman, 2015.

ZANIBONI, NILTON. Equipamentos e metodologias para o controle e redução de perdas reais em sistemas de abastecimento de água. **Dissertação (Mestrado) - Escola Politécnica da Universidade de São Paulo. Departamento de Engenharia Hidráulica e Sanitária.**, São Paulo, 2009. 155.

## APÊNDICE A - QUESTIONÁRIO PARA AS ENTREVISTAS

### Gerente:

1. Quais foram os principais problemas e gargalos identificados no processo de combate às perdas no DMC Jd. Esmeralda?
2. Quais as tecnologias a empresa aplicam hoje para combater as perdas?
3. Quais os empecilhos impedem ou retardam o uso de novas tecnologias voltadas ao combate as perdas na companhia?
4. Como você descreveria as experiências, percepções e opiniões dos membros da equipe sobre as ações de combate às perdas?
5. Quais foram as principais mudanças observadas nos indicadores antes e depois das ações adotadas para combater as perdas?
6. Houve uma redução no volume de água perdido por ligações ativas após a implementação das ações? Se sim, você poderia quantificar essa redução?
7. Como a companhia está se preparando para o saneamento 4.0? Quais os desafios e o futuro do Saneamento 4.0 para Cidades Inteligentes?

### Engenheiro:

1. Quais foram os desafios técnicos mais significativos encontrados durante a implementação das ações de combate às perdas?
2. Quais os empecilhos impedem ou retardam o uso de novas tecnologias voltadas ao combate as perdas na companhia?
3. Como você avalia o impacto das soluções técnicas adotadas na redução das perdas?
4. Houve alguma inovação técnica ou abordagem que se mostrou particularmente eficaz no combate às perdas?
5. Como os indicadores técnicos mudaram antes e depois da implementação das ações?

### Técnico de campo:

1. Quais foram as principais dificuldades encontradas em campo durante a execução das ações de combate às perdas?



2. Como você percebeu a eficácia das ações no local de trabalho? Houve uma diminuição notável nas perdas?
3. Você recebeu treinamento adequado para implementar as ações de combate às perdas? Se sim, como isso impactou a execução das ações?
4. Como as ações de combate às perdas afetaram o seu dia a dia de trabalho?