CENTRO UNIVERSITÁRIO MUNICIPAL DE FRANCA – UNI-FACEF

Luíza Câmara Maretto

Cartografias de envolvimento: *sentipensar* com a terra e o pós-desenvolvimento no Chora Neném

FRANCA/ SP
2023

LUÍZA CÂMARA MARETTO

Cartografias de envolvimento:
sentipensar com a terra e o pós-desenvolvimento no Chora Neném

Dissertação apresentada ao Programa de Pós-graduação em Desenvolvimento Regional - Mestrado Interdisciplinar, do Centro Universitário Municipal de Franca – Uni-FACEF, para obtenção do título de Mestre.

Orientadora: Prof.ª Drª Daniela Figueiredo Ribeiro
Linha de Pesquisa: Desenvolvimento Social e Políticas Públicas.

FRANCA/SP

2023

Maretto, Luíza Câmara
M279c Cartografias de envolvimento: *sentipensar* com a terra e o pós-desenvolvimento no Chora Neném. – Franca (SP): Uni-FACEF, 2023.
316 f. il.

Orientadora: Profa. Dra. Daniela Figueiredo Ribeiro

Dissertação de Mestrado – Unifacef

Programa de Pós-Graduação em Desenvolvimento Regional (Desenvolvimento social e políticas públicas)

1. Pós-desenvolvimento. 2. Cartografias. 3. Desenvolvimento regional. 4- Decolonialidade. 5- Ontologias relacionais.

CDD 338.981

LUÍZA CÂMARA MARETTO

Cartografias de envolvimento:
***sentipensar* com a terra e o pós-desenvolvimento no Chora Neném**

Dissertação apresentada ao Programa de Pós-graduação em Desenvolvimento Regional - Mestrado Interdisciplinar, do Centro Universitário Municipal de Franca – Uni-FACEF, para obtenção do título de Mestre.

Linha de Pesquisa: Desenvolvimento Social e Políticas Públicas.
Orientadora: Prof.ª Drª Daniela Figueiredo Ribeiro

Franca, 28 de agosto de 2023.

Orientadora: _____.
Nome: Prof.ª Drª Daniela Figueiredo Ribeiro.
Instituição: Centro Universitário Municipal de Franca - Uni-FACEF.

Examinador: _____.
Nome: Prof. Dr. Paulo de Tarso Oliveira
Instituição: Centro Universitário Municipal de Franca - Uni-FACEF.

Examinadora: _____.
Nome: Prof.ª Drª. Aline Trigueiro Vicente
Instituição: Universidade Federal do Espírito Santo – UFES.

AGRADECIMENTOS

Ao tempo. Aos encontros. Aos afetos e vínculos. Aos caminhos, lugares e geografias. A quem vive com e sendo os lugares. Aos desafios e aprendizados. Às aberturas e possibilidades de ser. Aos ritmos. Às memórias e histórias. À sensibilidade.
Às escutas, aos barulhos e silêncios. Às escritas. À caminhada.

A quem compartilhou tempo, encontro, afeto, escuta, escrita, cuidado, aprendizado, abertura, sensibilidade, caminhada e presença, memórias e histórias, **agradeço demais.**

Então, **alguns agradecimentos nomeados**:

Dessas relações afetivas que sustentam e sustentaram o percurso dessa pesquisa, agradecer à minha mãe que disse e puxou: "vai fazer mestrado e sei onde, com quem!". À família que tenho desde que nasci e que esteve bastante presente nesses tempos, desde lugares para descansar a incentivos financeiros. Dormir, comer, nutrir, dizer pra ir e dar energia para seguir. É preciso. Agradecer às amizades que cuidam e cultivam, como família também, desde mais tempo de construção na vida, àqueles/as que chegaram a menos dias. Sustentam palavras, mundos e corpos possíveis, cotidianos, felicidades e angústias de ser quem somos. Escutam, re-escutam, leem, releem, e recriam juntas/os. Às parcerias de trabalhos que seguraram as pontas, apertos e respiros no fazer de diferentes ações no mundo junto com a pesquisa. Agradecer ao Programa de Mestrado da Municipal de Franca que incentivou, abriu caminhos e permitiu passagem para formas de fazer. Tanto enquanto programa, coordenação e professores/as, como na figura da minha orientadora. Esta acolheu, escutou, criou junto e instigou movimento concreto. Agradecer às pesquisadoras que vieram junto com ela, trocaram, disseram sim, e pudemos nos afetar com as leituras, as conversas, as histórias, os sonhos e desejos pelo caminho. Agradecer às/aos demais atores e atrizes que vieram somar nos encontros, processos, fechamentos e aberturas, muitas relações regionais se fazendo ser, na base da Casa do Encontro, do município de Franca. Desde cuidados em saúde mental, a ações construídas, instigadas e realizadas coletivamente. E por fim, não pela menor importância, mas por um cuidado de deixar melhor demarcado, agradecer às moradoras e moradores do Chora Neném, da Vila Primavera, que abriram portas, janelas, quintais, tempo e escuta para estar com, conversar, rir, falar sério, buscar compreender… agradeço o compartilhar do tempo que foi possível vivenciar. Que essa pesquisa possa ser cuidadosa com a vida nesse lugar. Que possam vir construções sensíveis e críticas para um Bem Viver em dia a dia neste e, em outros corpos, lugares, territórios, regiões.

RESUMO

A presente dissertação “Cartografias de envolvimento: *sentipensar* com a terra e o pós-desenvolvimento no Chora Neném” se caracteriza como o registro do percurso da pesquisa inicialmente nomeada como “*Sentipensar* com a terra e o pós-desenvolvimento: experiências decoloniais, sensíveis, afetivas e críticas”, realizada durante o mestrado interdisciplinar no Programa de Pós Graduação em Desenvolvimento Regional, do Centro Universitário Municipal de Franca - SP. Esta pesquisa teve como objetivo cartografar relações com o território Chora Neném/Vila Primavera, Pedregulho - SP, acompanhando os processos que estariam alinhados às ontologias relacionais e dualistas, e às forças da lógica desenvolvimentista presentes, além de levantar possíveis alternativas ao desenvolvimento, no contexto de uma vila que surge por conta da construção de um megaempreendimento de desenvolvimento. Para isso, a pesquisa teve um caráter qualitativo exploratório, e se utilizou da metodologia da pesquisa-intervenção cartográfica, baseada na teoria de Deleuze e Guattari, e estudos de Benevides e Passos, além de posicionamentos de um paradigma de pesquisa decolonial. Estes trazem uma perspectiva e proposta de *sentipensar com a terra*, de um giro ontológico, através das relações estabelecidas e construídas entre humanos, e entre humanos e não humanos. Os referenciais teórico-práticos utilizados se baseiam nos estudos críticos do desenvolvimento, mais afirmativamente do pós-desenvolvimento e das *ontologias relacionais*, além da prática política ontológica. O autor que embasou primordialmente a perspectiva do pós-desenvolvimento foi Arturo Escobar, e autores/as indígenas e quilombolas como Ailton Krenak, Nego Bispo e Célia Xakriabá, também estiveram presentes nesse percurso. Das literaturas diversas que potencializaram essa pesquisa estiveram presentes alguns nomes como Leda Maria Martins, Conceição Evaristo e Eduardo Galeano. Diante da atual crise socioambiental vivida, justifica-se uma pesquisa que mapeie, pense e proponha ações para alternativas à lógica desenvolvimentista capitalista exploratória, em perspectivas sensíveis, afetivas, criativas e críticas. Buscou-se, ainda, uma possível abertura a novos estudos, pesquisas e projetos para o desenvolvimento regional e territorial, em relações cuidadosas com o Planeta Terra, casa comum de todos os seres vivos. Durante a pesquisa foram vivenciadas diferentes e relações com o fazer de uma pesquisa decolonial e cartográfica, além de reflexões e proposições com relação aos tempos vivenciados, às memórias do território escutadas e recontadas, e formas diversas de produção dessas narrativas, tanto documentais quanto ficcionais. Escutas, conversas, transcrições, escritas, leituras, narrações, teatro e escutas. Também foram trazidas algumas relações de caminhos possíveis para territórios-região. Cartografias que seriam de envolvimento foram marcadas como possível proposição de *alternativas ao desenvolvimento*, trazendo pontos de discussão e ação como os corpos-territórios, corpos-memórias, corpos-relações, corpos-presença, corpos-expressões. Além disso, essa pesquisa trouxe a afirmação que as relações de escuta afetiva, sensível e crítica podem potencializar construções regionais entre e com os territórios. Por fim, também sinalizamos vários desafios para estes envolvimentos e convidamos a novos caminhos de pesquisa e relação com o território do Chora Neném - Vila Primavera.

PALAVRAS CHAVE: pós-desenvolvimento, cartografias, desenvolvimento regional, decolonialidade, ontologias relacionais.

ABSTRACT

The present dissertation "Cartographies of Involvement: Feeling and Thinking with the Land and Post-Development in Chora Neném" is characterized as the record of the research journey initially named "Feeling and Thinking with the Land and Post-Development: Decolonial, Sensitive, Affective, and Critical Experiences," conducted during the interdisciplinary master's program at the Center for Regional Development, Municipal University of Franca, SP. This research aimed to map relationships with the Chora Neném/Vila Primavera territory in Pedregulho, SP, tracking processes aligned with relational and dualistic ontologies, as well as the forces of the developmental logic, while also exploring possible alternatives to development within the context of a village that emerged due to the construction of a mega-development project. To achieve this, the research followed a qualitative exploratory nature and utilized the methodology of cartographic research-intervention based on the theories of Deleuze and Guattari, as well as the studies of Benevides and Passos, along with positions from a decolonial research paradigm. These perspectives propose feeling and thinking with the land, an ontological shift through the relationships established and constructed among humans and between humans and non-humans. The theoretical and practical references draw from critical development studies, particularly post-development and relational ontologies, in addition to ontological political practice. Arturo Escobar was the primary theoretical framework concerning the post-development perspective, along with indigenous and quilombola authors such as Ailton Krenak, Nego Bispo, and Célia Xakriabá, who also contributed to this journey. Various literary works that enhanced this research included the writings of Leda Maria Martins, Conceição Evaristo, and Eduardo Galeano. In view of the current socio-environmental crisis, it is justified to conduct research that maps, reflects about, and proposes actions for alternatives to the exploitative capitalist development logic from sensitive, affective, creative, and critical perspectives. Furthermore, an attempt was made to open the door to new studies, research, and projects for the area of regional and territorial development, in caring relationships with Planet Earth, the common home of all living beings. During the research, various forms of decolonial and cartographic research were experienced, along with reflections and proposals related to the lived sense of time, the memories of the territory heard and recounted, and the various ways of producing these narratives, be it in a documentary or fictional approach. This involved listening, conversations, transcriptions, writings, readings, narrations, theater, and more listening. This research also brought forward potential paths for regional-territorial relations. Cartographies of involvement were marked as a possible proposition for alternatives to development, raising points of discussion and action, such as body-territories, body-memories, body-relationships, body-presence, and body-expressions. Furthermore, this research affirms that affective, sensitive and critical listening relationships can enhance regional constructions between and with the territories. Finally,

several challenges for these engagements were identified, and are an invitation to new paths of research and relationship with the Chora Neném - Vila Primavera territory.

KEYWORDS: post-development, cartographies, regional development, decoloniality, relational ontologies.

SUMÁRIO

APRESENTAÇÃO.....12
1. TERRITORIALIZAÇÕES INTRODUTÓRIAS.....28
2. FAZER GIRAR: DESENVOLVIMENTO E PÓS-DESENVOLVIMENTO.....36
2.1. Cinco tendências nos estudos críticos do desenvolvimento.....42
Modernidade/colonialidade/descolonialidade (MCD) 43
Alternativas ao desenvolvimento 44
Transições ao pós extrativismo 45
Discursos sobre a crise do modelo civilizatório.....46
Comunidade, relacionalidade, pluriverso 47
2.2. Desenvolvimento sustentável e o pós-desenvolvimento 56
2.3. Alternativas ao desenvolvimento, transição civilizatória, ontologias relacionais, pluriverso e territórios-região 60
3. METODOLOGIA ou COMO CAMINHAR.....69
3.1. Abordagem Teórico-metodológica ou abordagem orgânica metodológica 69
3.2. Colheita de dados ou Percurso Relacional Expressivo ou Carto grafias.....73
3.3. Onde e com quem – local e participantes.....75
3.4. Os caminhos processuais da pesquisa 84
3.5. Aspectos éticos 87
4. CARTOGRAFIAS dos CAMINHOS e RELAÇÕES pelo e com o território e possibilidades de territórios-região.....89
4.1. Por terra 93
4.2. Pelas águas.....118
4.3. Entre águas e terras.....131
5. CARTOGRAFIAS DOS ENCONTROS 135
5.1 De como chegar no lugar – antes, o caminho que se traça, marcas do caminho... 135
5.2 De como fazer junto, coletivamente 142
5.3 Do tempo e ritmo para estar com, aprender, fazer parte.....144
6. CARTOGRAFIAS DO TEMPO, DAS MEMÓRIAS e DAS NARRATIVAS 148
6.1. Das paisagens, territórios com as histórias, tempos…lugares, espaços… 161
6.2. Escutas-escritas, de histórias-memórias-ficções.....247
6.3. Menos para fechar, mais para abrir... encontros... multiplicar, ampliar vozes, encontros, histórias... 257
7. Cartografias de envolvimento para sentipensar com a terra.....270
8. CONSIDERAÇÕES FINAIS das marcas de agora e convite a outras ABERTURAS 287
REFERÊNCIAS 295
ANEXOS.....300

FIGURAS

Figura 1 - Na frente da usina. 76
Figura 2 - O aviso na frente da usina. 77
Figura 3 - Na frente da Usina, sem poder entrar. 77
Figura 4 - No caminho entre Chora-Franca, de carro. 95
Figura 5 - No caminho entre Chora-Franca, a pé. 96
Figura 6 - No caminho entre Chora-Pedregulho, de carro. 97
Figura 7 - No caminho entre Chora-Franca, a pé. 98
Figura 8 - No caminho entre Chora-Estreito, de carro 99
Figura 9 - No caminho entre Chora-Estreito, a pé. 100
Figura 10 - No caminho entre Chora-Usina, de carro. 101
Figura 11 - No caminho entre Chora-Usina, a pé. 101
Figura 12 - No caminho entre Chora-Prainha, de carro. 102
Figura 13 - No caminho entre Chora-Prainha, a pé. 103
Figura 14 - No caminho entre Chora-Águas quentes, de carro. 104
Figura 15 - No caminho entre Chora-Águas quentes, a pé. 104
Figura 16- No caminho entre Chora-Fazenda de Laranja, de carro. 105
Figura 17- No caminho entre Chora-Fazenda de laranja, a pé. 105
Figura 18 - No caminho entre Chora-Pousada, de carro. 106
Figura 19 - No caminho entre Chora-Pousada, a pé. 106
Figura 20 - No caminho entre Chora-Ribita, de carro. 107
Figura 21 - No caminho entre Chora-Ribita, a pé. 108
Figura 22 - No caminho entre Chora-Sítio de Café, de carro. 108
Figura 23 - No caminho entre Chora-Sítio de Café, a pé. 109
Figura 24 - No caminho entre Chora-Marina, de carro. 110
Figura 25 - No caminho entre Chora-Marina, a pé. 110
Figura 26 - Quem desenha e caminha pelas ruas? Mapas das ruas da vila. 111
Figura 27 - Quem desenha e caminha pelas ruas? Mapas das ruas da vila. 112
Figura 28 - Mapas das bacias hidrográficas da América Latina e Bacia do Prata. 118
Figura 29- Mapas das regiões de bacias hidrográficas do Brasil. 119
Figura 30 - : Mapas das regiões hidrográficas do Estado de São Paulo. 120

Figura 31 - Mapas das unidades hidrográficas de gerenciamento de recursos hídricos do Estado de São Paulo. 121
Figura 32 - Mapa da Regiões Hidrográficas do Estado de São Paulo. 123
Figura 33 - Mapa da unidade hidrográfica Sapucaí-Mirim. 124
Figura 34 - Mapa da bacia hidrográfica do Rio Grande. 125
Figura 35 - Mapa interativo do Plano de Recursos Hídricos do Rio Grande. 126
Figura 36 - Mapa interativo do Plano de Recursos Hídricos do Rio Grande, localização usina do estreito. 126
Figura 37- Tabela 1: informações topográficas da Baica do Rio Sapucaí-Mirim. 127
Figura 38 - Na prainha, na beira do Rio Grande, olhando a barragem, da Usina. Janeiro, 2023. 128
Figura 39 - Na prainha, na beira do Rio Grande, olhando a barragem, da Usina. Janeiro, 2023. 129
Figura 40 - Na prainha, na beira do Rio Grande, olhando a barragem, da Usina. Janeiro, 2023. 129
Figura 41 - Na vila, no banco, na esquina. 165
Figura 42 - Na vila, na esquina, no banco, na casa que já foi sede da fazenda, onde trabalhadores da usina se registravam. 165
Figura 43 - Na janela da senhora. 166
Figura 44 - Na vila, na frente da casa da senhora, na escolha dela da planta que ela cultiva para a foto. 166
Figura 45 - Os pequenos registros-presentes. 255
Figura 46 - Os pequenos registros-presentes. 255
Figura 47 - Na vila, no muro, nas pinturas... 267
Figura 48 - O cartaz do encontro. 268
Figura 49 - Na vila, à vista, com os registros. 268
Figura 50 - Na vila, à vista, com os registros. 269
Figura 51- Na vila, à vista, com os registros. 269
Figura 52- Ciclos, tempos e envolvimentos 286

APRESENTAÇÃO

POVOADA,
música cantada por Sued Nunes

Ei, Povoada é um nome curioso né?
Porque a gente sempre fala de Povoada
Em relação à Terra né?
A Terra é povoada
Mas, também sou terra
A gente também é terra de povoar
Deus te ajuda
Deus te ajude e te livre do mal
Te desejo tudo de bom, viu fia'?
(Povoada!)
Eu sou uma, mas não sou só, minha fia'

Povoada
Quem falou que eu ando só?
Nessa terra, nesse chão de meu Deus
Sou uma mas não sou só
Povoada
Quem falou que eu ando só?
Tenho em mim mais de muitos
Sou uma mas não sou só
Povoada
Quem falou que eu ando só?
Nessa terra, nesse chão de meu Deus
Sou uma mas não sou só
Povoada
Quem falou que eu ando só?
Tenho em mim mais de muitos
Sou uma mas não sou só
Sou uma, mas não sou só
Sou uma, mas não sou só
Sou uma, mas não sou só
Sou uma, mas não sou só
Eu sou uma, mas não sou só, 'mermo![1]

PAISAGENS OU TERRITÓRIOS SONOROS

"Corpo-território, entre água e terra", trechos de Célia Xakriabá, leitura Luíza Maretto. [2]

[1] Disponível para escutar em: https://www.youtube.com/watch?v=dIFzUVxAb8c

[2] Para a escuta das Paisagens ou territórios sonoros, acessar a playlist compartilhada pelo link: https://padlet.com/luizamaretto/cartografiasdeenvolvimento . Para saber mais dessa construção, escritas durante a dissertação e com os ANEXOS F e G.

Caminhar como caminha o mundo…

PAISAGENS OU TERRITÓRIOS SONOROS

"Caminhar como caminha o mundo", leitura de Luíza Maretto.

Somos território: povoamos e somos povoadas/os, somos lugar e tempo, atravessadas/os, atravessando, em travessia.

O que nos move? O que movemos? Como movemos e com qual motivação? Caminhamos e marcamos nossos passos pelo chão. O chão nos diz sobre como caminhamos, ocupamos, habitamos. Marcamos nossos passos, e eles (nos) demarcam. O lugar que habitamos nos compõe, e nós compomos esse lugar, fazemos habitação. Territórios, paisagens são compostas por gente, bicho, planta, águas... Caminhar por territórios que carregam suas singularidades, faz-nos criar jeitos e formas de caminhada em relação com estas diferenças. Como caminhamos pelos lugares, delimita como criamos territórios e marcamos nossas pegadas, e também cria espaço, cenário, ação, movimento.

Assim, surge a pergunta: o que nos move é isolado? Parece então que não.... o que nos move tem relação, interage com, faz parte do que envolve nosso corpo, nossas subjetividades, nossas reflexões, pensamentos, aprendizados. Atravessa e é atravessado pelo entorno.

Pois então, e o cenário que é visto e vivido enquanto pesquisa e produção de conhecimentos? Talvez, um caminho de aprendizado com histórias pessoais e coletivas também. Para sentir e pensar, durante o caminhar...

> Pois é, o fazer do mundo, aquele que se realiza como um constante giro em seu caminhar, é o que permite a todos os seres presentes a realizarem seu próprio fazer como comunidade justamente nos lugares/tempos em que o fazer do mundo cria em seu caminhar. (...) Assim, tudo o que está presente vive em e pelo seu fazer como comunidade. Pois nada existe como ser isolado, senão como parte de uma comunidade que exerce um fazer, que sempre é complementar ao fazer de outras comunidades justo no lugar/tempo criado pelo caminhar do mundo.(...) Eis ali o equilíbrio que nosso *Eirare* nos permite ver, sentir e que orienta nosso viver e conviver como comunidade humana com o resto de comunidades (plantas, animais, seres visíveis e invisíveis) com as quais compartilhamos os diferentes lugares/tempo, que, em seu caminhar, criam para todos o fazer do mundo. Daí que nossa tarefa mais importante como comunidade humana é contribuir para esse equilíbrio, o que para nós é nosso horizonte de vida ao que chamamos *Wakuwaipa* quer dizer, *nosso caminhar como caminha o mundo.* (WEIR, 2021, p.4).

No texto citado acima, “Da ‘virada ontológica’ ao Tempo de Volta do Nós”, José Ángel Quintero Weir, da Universidade Autônoma Indígena, faz-nos reconhecer o Eu e Nós, e como o aspecto pessoal é atravessado pelo coletivo... Subjetividade atravessada pelo contexto, onde vive, mora, e que compartilha um mundo que nos move e que movemos. Com meu corpo posso expressar essa vivência que é coletiva, também. Então meu corpo, minhas ações, minha voz, minhas palavras podem ser meios, por onde posso falar e expressar, caminhar. Com meu corpo posso dizer, mas ele sempre carrega tantas vozes compartilhadas, coletivas, atravessadas. A premissa é que se possa fazer ciência que é coletiva, mesmo que muitas vezes expressada em textos ditos por um corpo, único, singular, porém nunca sozinho. A prerrogativa é caminhar como caminha o mundo em sua força de potência de vida e complementariedade em seu tempo/espaço e diversas comunidades de plantas, animais, insetos, seres visíveis, invisíveis e humanas.

> Nas ontologias relacionais, humanos e não humanos (o orgânico, o não orgânico e o sobrenatural ou espiritual) formam parte integral desses mundos em suas múltiplas inter-relações. (ESCOBAR, 2016, p.11).

PAISAGENS OU TERRITÓRIOS SONOROS

Poema “Tudo e eu”, de Carlos Brandão, leitura por Luíza Maretto.

Minha caminhada com o mundo e o mundo que caminha comigo…

PAISAGENS OU TERRITÓRIOS SONOROS

“Minha caminhada com o mundo e o mundo que caminha comigo”, leitura Luíza Maretto.

Minha história me move e é movida por diferentes caminhos percorridos e territórios habitados, continuadamente, em Relação. Tempo e espaço, pessoal e coletivo, povoada, povoando, relacional.

Para começar logo demarcando essa narrativa: fui nascida no interior do estado de São Paulo, no Brasil, na chamada América Latina, por algumas(ns), e por outras (os) de Abya Yala[3]! Estado de São Paulo delimitado por diversas histórias, dentre aquelas de

[3] Sobre Abya Alla: “Abya Yala vem sendo usado como uma autodesignação dos povos originários do continente como contraponto a América. A expressão foi usada pela primeira vez em 1507, mas só se consagra a partir do final do século XVIII e início do século XIX, por meio das elites crioulas, para se afirmarem no processo de independência, em contraponto aos conquistadores europeus . Muito embora os diferentes povos originários que habitam o continente atribuíssem nomes próprios às regiões que ocupavam – Tawantinsuyu, Anahuac, Pindorama – a expressão Abya Yala vem sendo cada vez mais usada pelos povos originários do continente objetivando construir um sentimento de unidade

bandeirantes que ocuparam as terras originárias indígenas, muitas vezes com violências. Chão que foi sendo caminhado, também com motivações coloniais, muitas vezes não contadas. Estado criado para colonizar, como todo o Brasil. Também caminho para a exploração de ouro de Minas Gerais, de plantação de café, cana de açúcar. Estado brasileiro com nome de santo católico e que detém grande parte da riqueza econômica capitalista do país. Também estado de imigrações, famílias que se compuseram de outros países, territórios. Estado de cultivo de trabalho, o trabalho como foco de vida. Culturas e contextos que me fizeram. Vinda de uma cidade considerada pequena, vivi brincando em ruas de asfalto e terra, indo para fazendas e sítios, bebendo leite da vaca e brincando na vizinhança e perto da escola. Mudei para a cidade maior a 30km dali, com 11 anos de idade e os prédios eram maiores, os carros passavam mais e a vida no shopping era rotineira para a maioria. Também desta mudança, veio o contato com cinema, teatro e ruas de muito movimento: caminhava pelo centro da cidade visitando sebos e vendo filmes. Uma diversidade de expressões. Para fazer faculdade em psicologia, mudei para outro interior, ainda em São Paulo. Uma cidade que tinha o apelido de "terra do nunca", e a vida universitária era caminhando a pé e de bicicleta, e com visitas ao bosque do campus, e dias inteiros permitidos para estudar, conversar e trocar. Ali, fui trabalhar e aprender em contextos de assentamentos de reforma agrária e saúde pública. O público, as cooperativas, as organizações e reuniões coletivas de discussões produtivas e infindas para se chegar às deliberações autogestionárias. Muitos aprendizados. Graduada, vou para outro estado do país, e o território me atravessa, mais uma vez. Nordeste, e Pernambuco faz meu corpo e eu caminho por lá. Recife, uma cidade grande com um fluxo de trânsito e sotaques muito diferentes dos meus, originários. Como comem, conversam, vivem cotidianamente me atravessa. O que mobiliza, os atos políticos e os encontros de educação popular em saúde. As enchentes, os lixos, a quentura úmida, e as macaxeiras. O lugar faz meu tempo e caminhada dançarem coco e cansarem da cidade grande. Lá, convivo com o Movimento Dos Trabalhadores Rurais sem Terra, o MST. Territórios e paisagens de outros assentamentos e condução de práticas de luta, saúde, educação. Saúde e cultura do campo. A roda se apresenta e tantas outras ações místicas, políticas e artísticas. A terra e as águas me atravessam. Uma virada parece estar começando a se fazer em mim, naquela época e lugar. Uma virada ontológica? Da capoeira, também. Povoada de mobilizações que não são somente minhas, talvez começo a buscar um modo de expressar essa

---

e pertencimento." (Porto-Gonçalves, C.W, 2009). Disponível em: https://iela.ufsc.br/projeto/povos-originarios/abya-yala/

singularidade com meu corpo. Aprendo um coletivo, e necessito de um corpo singular, em diferentes territórios. E para a continuidade dessa dramaturgia, depois de alguns anos, volto para o interior de São Paulo, com saudades e vontades do jardim da minha primeira infância. Esse lugar, das roseiras, das bisavós e avós, parecia ser necessário para caminhar novamente. Dessa vez, uma memória de estranheza e intimidade. Que lugar é esse? Quem sou eu nesse lugar? O que escuto, como escuto? Um retorno? Estou em formação em arteterapia, e mais um assentamento de reforma agrária me acolhe. Assentamento com saúde pública, onde ofereço e realizo práticas em roda, brincadeira em arte e cuidado. Sentidos da terra, do lugar, vou aprendendo a escutar. Um território que diz muito. E de diversas maneiras. Como fazer esse encontro entre o que eu busco e o que busca o lugar? Essa pergunta me move e tento realizar esse diálogo, essa caminhada. *Paisagens originárias e a arte do encontro*, assim ficam as palavras demarcadas e assentadas, em mim e em meu trabalho entregue. Depois de um ano deste acontecimento, a pandemia sinaliza uma interação que é a de estar dentro de casa e nas suas redondezas sem viajar; mas também sinaliza para estarmos em relação ao nosso território maior, nossa casa coletiva que é o Planeta Terra. Todos os seres humanos convivem com uma mesma surpresa e condição. O adoecimento e a possibilidade da morte, muito próximos. A causa, que começam a contar: o descuido com o que chamamos natureza, trazendo doenças, desequilíbrios. Será um grito para que escutemos onde povoamos, e como povoamos? Comunidade humana que precisa caminhar com o mundo. Mundos diversos em relação, de diferentes seres. No meio disso que nos mobiliza e nos integra enquanto espécie, mudo para uma nova cidade do interior de São Paulo. Aqui, logo quando chego, as águas anunciam sua força! Chuvas que inundam e transbordam rios por asfaltos e bueiros. O perigo é ser levado, inundado, transbordado depois de tanta contenção e formas específicas de civilização. O “progresso”, tal como nomeia esse contexto, uma mulher idosa que conheço nessa cidade. Aqui, tenho contato com pessoas que estudam áreas chamadas “ambientais”, e aprendo sobre os corpos d’água, seus fluxos e necessidades. Sobre nossas necessidades com os corpos d’água, também. Escuto histórias e memórias, de relações com os córregos do lugar. Narrativas que produzem relação, vínculo. Trabalho em serviços de convivência e fortalecimento de vínculos. E morando nessa cidade, busco o mestrado em Desenvolvimento Regional, pela possibilidade de encontro, de integrar caminho, trazer uma base para ele. Mas, na prática, uma questão: seria possível uma formação através de aulas onlines/remotas e estando em outros lugares? O mestrado é em outra cidade e, logo de início, após ingressar, voltam seus encontros presenciais. Meu

percurso começa a ser ir e vir, pela estrada, pelos caminhos, pelos diferentes territórios, paisagens. Caminhadas, encontros, sentidos de lugares que falam diferente, ensinam diferente, escutam diferente. O caminho, o entre, talvez tenha sido o território mais ocupado, habitado, povoado nestes dois anos de aprendizado. Depois de passado os últimos anos e encontros com outras linguagens e palavras usadas em escritas e falas, sinto um reaprendizado estar na universidade e tento integrar, a partir desse novo lugar singular do mestrado, meu trabalho acadêmico e coletivo, em relação com tantas vozes da ciência e literaturas. E como participar e pertencer a isso que move tantos territórios e que nos entrelaça, com a singularidade que posso, de certa forma, propor e construir aqui? Parece que nunca só, nunca isolada, sempre em relação e lugar. Coletivo, individual, relacional, territorial. O que me move, como move. O que movo, e como movo. Afetivamente.

E então, a caminhada com a pesquisa de Mestrado…

PAISAGENS OU TERRITÓRIOS SONOROS

"E então, a caminhada com a pesquisa de Mestrado", leitura Luíza Maretto.

Dessa caminhada de dentro do mestrado, de territórios de saberes, de produção de saberes... Como aprender, então? Escutar a quem, como? *Sentipensar com a terra* vem ao encontro de outros territórios, mas relacionados. Uma amiga dos tempos caminhados em Pernambuco, apresenta-me em meados de 2014, o livro "Sentipensar com a Terra: novas leituras sobre desenvolvimento, território e diferença" (2014), e, naquela época, diz que lembra muito de mim, com ele. Olho, passo o olho no livro... *sentipensar*... naquele momento não mergulho, não adentro tanto... mas tem os escritos do uruguaio Eduardo Galeano que me envolvem com seu texto e reaparece esse tal *sentipensar*... Aprender pelo sentir, também. É giro ontológico contra-colonial? Em outro tempo e lugar, alguém me pergunta: O que te marcou de aprendizado esses anos morando em outro estado do mesmo país? Eu digo que aprendi foi valorizar o sentir, que antes, antes eu era "muito cabeção". Nesse vai e vem de tempos e perguntas, corpos em transformação, o acontecimento que me toma então é: retornar a estar de dentro da universidade, com qual corpo? Não sei mais não sentir nesse lugar... Aprender e integrar na presença cotidiana é sabedoria das grandes! E poder abrir esse caminho, também... de como fazer...

> Gosto das pessoas sentipensantes, que não separam a razão do coração. Que sentem e pensam ao mesmo tempo. Sem divorciar a cabeça do corpo, nem a emoção da razão (GALEANO, 2002).

> Orlando Fals Borda, que a descobriu quando realizava uma pesquisa junto a pequenos povoados ribeirinhos da costa atlântica colombiana, como ele relata no trecho abaixo:
>
> Esse sentipensante que aparece em meus livros não fui eu que inventei. Isso foi lá em um dos pântanos próximos de San Benito Abad, perto de Jegua, lá por esses lugares, que algo aconteceu com um pescador que estava comigo e disse: 'Olhe para nós, acreditamos que agimos com o coração, mas também usamos a cabeça e quando combinamos as duas coisas, somos sentipensantes'. Um conceito tão sensível, certo? Se entende, não? É muito bonito, tão bonito que Eduardo Galeano o roubou de mim em seus últimos livros. Claro que ele é muito honesto e diz que isso vem da história da Costa, mas para Eduardo Galeano o conceito sentipensante é agora central em sua filosofia literária (GANZAROLLI, SAMPAIO, 2021).

Sentipensamento central na filosofia literária. E nas ciências?

Do sentir, do fazer com o corpo aprendi com brinquedos populares, com o chão das rodas de educação popular, com a presença nas caminhadas de terreiros e conversas em encontros pela noite da cidade do Recife, de Olinda, com ficar de ponta cabeça na capoeira angola, e a sentir mesmo, uma vontade e saudades de estar com a cabeça próxima ao chão, vendo desse ângulo, sentindo esse corpo. "Do outro lado de cá", foi o curso de filosofia africana realizado no sítio na zona da mata de Pernambuco, onde tinha gente da universidade, do cavalo marinho, da capoeira, da educação popular, do cotidiano da roda da vida, das artes... uma filosofia incorporada... em corpo. E a escrita que surge, logo quando retorno para morar no estado de São Paulo, é uma escrita escuta. O silêncio de escutar vem como aprendizado do sentir.

> Celebração de bodas da razão com o coração
> Para que a gente escreve, se não é para juntar nossos pedacinhos? Desde que entramos na escola ou na igreja, a educação nos esquarteja: nos ensina a divorciar a alma do corpo e a razão do coração.
> Sábios doutores de Ética e Moral serão os pescadores das costas colombianas, que inventaram a palavra sentipensador para definir a linguagem que diz a verdade (GALEANO, 2002).

Escrevo, quem sabe, como para dar corpo a meu caminho. Mas que tipo de escrita? Vou fazendo esse corpo-escrita em travessia, ou atravessia, como escrevi e nomeei em 2019[4]. Algo que atravessa e que vai criando linguagem ao marcar pela palavra, vai acompanhando a beira da água do sentir. **Corpos territórios caminhantes e falantes que somos.** A voz dita tem outra força, também. De algo que atravessa o corpo todo, como um todo, em cada palavra que é corpo. A origem do dizer é poesia, alguns dizem. Vou aprendendo com as imagens que atravessam as raízes de quem somos. Imagens, metáforas

---

[4] MARETTO, Luíza Câmara. Escutas de Raiz Coração: alianças afetivas e poéticas e(m) territórios e (a)travessias na vida e na arteterapia. **ClimaCom – Coexistências e cocriações** [Online], Campinas, ano 8, n. 20, abril.2021. Disponível em: http://climacom.mudancasclimaticas.net.br/escutas-de-raiz/

que têm um sentido criado sem conseguir fugir o pensamento, o olhar, a escuta. Assentamos com nossa voz primeira, a poesia. A poética guiando caminho. A arteterapia, formação que tive iniciada no Recife e finalizada no interior de São Paulo, ensina-me bastante a acompanhar essas imagens, cartografar. A vivência com sabedorias não ocidentalizadas também, de não ser preciso desvendar o mistério, mas vivê-lo. E isso, traria a liberdade do caminho. Ou os sentidos criados. **Não querer esgotar o sentido, mas vivê-lo.** Assim, acolher diversas referências, dispositivos vindos de diferentes locais e formas de produzir, também, conhecimento.

Pois quando chego, no primeiro semestre do mestrado e apresento o livro "Sentipensar com a Terra (...)" para minha orientadora, ela olha e logo diz: sim, tem muita relação com sua pesquisa, vamos abarcar nesse caminho, eu vou contigo. E assim, fomos...aprendendo. Aprendemos então que este autor está dentro de um mundo acadêmico de estudos críticos do desenvolvimento e que estes estão ligados com posicionamentos acadêmicos dos estudos da colonialidade e decolonialidade na produção de conhecimento. Caminhos que se relacionam para dizer que existem outras racionalidades e formas para fazer pesquisa acadêmica. Que outros saberes e lógicas estão disponíveis para que possamos aprender, pensar, refletir e propor ações no mundo através da pesquisa. Aprendemos com a história dessa produção de conhecimento sobre o que a modernidade construiu e o tipo de ciência eurocêntrica ocidental que foi sendo produzida: para se separar de uma lógica religiosa de conhecer o mundo, parece que foi preciso separar alma e corpo, corpo e pensamento, pensamento e emoção, emoção e aprendizado. (SANTOS,1988, 2022; MIGNOLO, 1993, 2010; FREITAS e MORAIS, 2019) Parece que também foi preciso dizer que o ser humano sabia e ele sabia de um jeito, sem a natureza, ou ainda, dominando a natureza, sabendo mais, para poder tentar controlá-la. E parece que foram subjugando quem não sabia da mesma forma, e um tipo de ser que sabia foi sendo favorecido: homem, branco, europeu, hetero. (FREITAS e MORAIS, 2019; GROSFOGUEL, 2016) Esse homem que queria ir pelos oceanos e saber mais e conhecer mais e dominar mais foi construindo colônias e impondo formas de saber. E também de viver, comer, rezar, amar... Parece que isso veio de uma necessidade de separação e construção de métodos e procedimentos, um caminho mesmo, trilhado, como tantos outros. Parece que Outros eram estrangeiros e muitas vezes estranhos e desconhecidos e por isso com necessidade de serem descobertos, como países e outras gentes, como se estas não tivessem o seu lado da história, suas histórias, seus corpos e modos de conviver

e compor territórios (KRENAK, 2019, 2020, 2021, 2022; SANTOS, 2015; SANTOS,1988, 2022).

Mas parece também que a ciência produz conhecimento historicamente e vai amarrando o fio dessa história... E pode ir aprendendo o que causou vida, o que causou morte... e construindo outras ciências e aprendizados... Ciências emergentes, disseram alguns (SANTOS, 1988) *epistemologias do sul* dizem, *decoloniais*, ou ainda *contracoloniais* também nomeiam…pois é preciso dizer da história de como foi, para ir trazendo como a construção é possível, não é já dada, nem única. A essência de uma transformação constante, não fixa. Uma origem do movimento. Outras raízes de saber, não apenas retos, lineares ou de uma única forma sistematizados, mas em escuta, relação, troca. Outras tantas maneiras de viver o tempo, de aprender, de escutar. Através das produções de encontro (XAKRIABÁ, 2018).

> **Colonizar é** subjugar, humilhar, destruir ou escravizar trajetórias de um povo que tem uma matriz cultural, uma matriz original diferente da sua.
>
> **E o que é contracolonizar**? É reeditar as nossas trajetórias a partir das nossas matrizes. E quem é capaz de fazer isso? Nós mesmos! Só pode reeditar a trajetória do povo quilombola quem pensa na circularidade e através da cosmovisão politeísta. Não é o Boaventura de Sousa Santos, apesar de ele estar desempenhando um bom papel nesse processo. Na medida, pelo menos, em que ele diz que é preciso desmanchar o que o povo dele, o povo colonialista, fez. Isso já é de uma generosidade enorme. Pelo menos ele não está dizendo que é preciso sofisticar e fazer mais.
>
> Mas nós também estamos discutindo a contracolonização. Para nós, quilombolas e indígenas, essa é a pauta. Contracolonizar. **No dia em que as universidades aprenderem que elas não sabem**, no dia em que as universidades toparem aprender as línguas indígenas – em vez de ensinar –, no dia em que as universidades toparem aprender a arquitetura indígena e toparem aprender para que servem as plantas da caatinga, no dia em que eles se dispuserem a aprender conosco como aprendemos um dia com eles, aí teremos uma confluência. **Uma confluência entre os saberes**. Um processo de equilíbrio entre as civilizações diversas desse lugar. Uma contracolonização (Santos, 2018, grifos nosso).

PAISAGENS OU TERRITÓRIOS SONOROS

Leitura trechos do “Poéticas do Tempo Espiralar”, por Karla Costa.

Um chamado para confluências de saberes, em aprendizados que transformam.

Assim, palavras que dizem como, sobre, com. Nomear é também dominar, uma forma de colonizar. Colocar os nomes que dizem sobre como ser e fazer. Alguns saberes são nomeados como “saberes populares”, “saberes empíricos”. Antônio Bispo dos Santos,

também conhecido como Nego Bispo, intelectual quilombola, em seu livro "Colonizações, quilombos, modos e significações" (2015), escreve um capítulo sobre A Guerra das denominações. E faz o exercício de nomear os saberes quilombolas e de resistência. Chama de *saberes sintéticos*, os que são eurocristãos colonialistas e que são voltados para o ter. Sintetizar tudo que seria orgânico, para uma forma de ter as coisas, objetificando a vida. Assim, contra colonizando, ele nomeia os *saberes orgânicos*, aqueles que são saberes cosmológicos, que "nos envolvem a partir do ser" (BISPO apud DORNELES, 2021, p. 16). Diz que esses saberes não são da ciência acadêmica, são sabedorias voltadas para a vida, resolutivos, em e com a vivência de ser. Diz ainda que existe uma comunicação para a vida entre saberes que são orgânicos. **Uma comunicação de vida para a vida.**

> Eu penso muito a partir de imagens, e uma das imagens com a qual eu mais me movimento são as águas. Eu penso muito com as águas e nas águas. Então a confluência e a transfluência são muito mais visíveis através das águas (...) Nós compreendemos a transfluência pelas forças das águas em superar obstáculos. Ninguém consegue parar as águas. (...) Então a água tem essa grandeza de transfluir através da infiltração ou transfluir rompendo paredões. Ou seja, a força das águas é uma força que está em tudo, e assim está em todas as vidas, porque a água está em todos os lugares. Nas árvores, animais, pedras. Então as águas estão em todas as vidas e de uma forma fantástica. Estão nos movimentos e movimentam tudo (BISPO apud DORNELES, 2021, p. 17).
>
> A confluência é isso, é o fortalecimento, é a contemplação, é o compartilhamento. É isso que está na nossa trajetória. Tô colocando isso, fazendo essa misturada, porque é isso mesmo, a gente fala circulando. A gente fala indo e vindo, rodando, circulando (BISPO apud DORNELES, 2021, p. 19).

Formas decoloniais, contra coloniais... pensar e sentir a partir de imagens... para que apareçam as vozes e palavras e encontros... indo e vindo…

> Pronto! O que é contracolonização? É ser contra o colonialismo. Se você falar "contracolonização" em qualquer espaço, todo mundo vai saber. Se eu disser que sou contracolonização, todo mundo vai saber que eu sou contra o colonialismo. É simples. Agora, se eu disser: "eu sou decolonialista", nem os próprios decoloniais sabem explicar, porque a decolonialidade não tem trajetória. É um discurso teórico sem trajetória. Tenho encontrado algumas pessoas decoloniais, e eu pergunto: diz uma questão que a decolonialidade resolveu? Diz que resolutividade que tem a decolonialidade? Resolveu o quê? Onde é que tem um lugar que um povo decolonial enfrentou o sistema e resolveu alguma coisa? Infelizmente essas pessoas não tem conseguido me dizer. Eu penso que decolonialidade é a depreciação do colonialismo, ou seja, a depressão. É "de", é deprimir o colonialismo. Se é assim, bom, eu até compreendo e acho que tem sentido (BISPO apud DORNELES, 2021, p. 21).

Nego Bispo provoca e desafia. Aqui, neste trabalho de pesquisa, escolho abrir caminho ainda pelas discussões e paradigmas dentro da ciência, chamados decoloniais. Pois é o caminho que consegui traçar histórica e teoricamente, em relação com os estudos críticos do desenvolvimento. De dentro da academia científica, é onde tenho abertura de

espaço e percurso maior por agora. Mas o ser contra colonial ainda inspira em corpo e integração, e também como guia, e com quais autores/as dialogar, trocar, confluir, escutar com o corpo. Produzir, quem sabe, transfluências...

O como caminhar, dissertar…

PAISAGENS OU TERRITÓRIOS SONOROS

"O como caminhar, dissertar", por Luíza Maretto.

Então, dos caminhos que já tinha em meu corpo, foram alinhavando outros... e escrevo o projeto de pesquisa com a cartografia afetiva vinda de Deleuze, Guattari, franceses que parecem já trazer um giro ontológico do sentir. Cartografia que vem como escuta dos territórios e afetos que fazemos e somos feitas/os, "territórios existenciais", "processos de subjetivação" e por aí vai... Desse método ou modo de caminhar, entrelaço com os estudos do desenvolvimento que são críticos e decoloniais, de Arturo Escobar, e vou encontrando pessoas que estudam e fazem pesquisa na América Latina, no Brasil, que dizem e usam diversas palavras, e formas de fazer. Tento integrar minha prática sensível e crítica, e o caminho do mestrado vai se fazendo. Essa dissertAÇÃO, pela prática do corpo e da experiência. Essa dissertaSOM, como alguém que escuta e fala, não só escreve, em experiência de incorporar por outros sentidos o que aprende.

Segundo o dicionário Michaelis, em sua versão online, dissertar é:

> dis·ser·tar
>
> **vti**
>
> 1 **Fazer apresentação oral ou por escrito** sobre algum tema de forma organizada e completa; discorrer, discursar: "Ricardo aprumou-se na cadeira, olhou um pouco a moça e continuou a dissertar sobre a modinha" (LB2).
>
> **vti** e **vint**
>
> 2 Fazer trabalho ou dissertação por escrito.
>
> ETIMOLOGIA *lat dissertare*.

E a palavra dissertação, anuncia:

> dis·ser·ta·ção
>
> sf
>
> 1 Ação ou efeito de dissertar.
>
> 2 Tratado escrito ou oral sobre tema científico, artístico etc.; monografia, tese.
>
> 3 Exposição oral; conferência, discurso.

Entre escrever, escutar, falar... sentir... dissertar...

Volto às terras de origem vivida, como já disse, com um silêncio de uma escuta de muita presença em mim, ao redor. E sinto que cada palavra carrega muita força. A escuta vai tendo um percurso grande em minha vida. A escrita vem como corpo que quer ser dito. Falar, oralmente, é potência de sabedoria antiga, que chega com diferentes corpos. Dessa relação entre expressões, vou experimentando. E a experiência me diz alguns caminhos, por exemplo, para fazer pesquisa.

Dessa forma, nesse **caminho percorrido da dissertação, escrevo, escuto, transcrevo, conto história, falo e leio.** Durante essa caminhada para dissertar tem palavra escrita para ler, e palavras e sons para escutar através dos links de áudio sinalizado como as **"Paisagens ou territórios sonoros"** [5]construídos e experimentados. Com vozes e leituras minhas e de outras pessoas que estiveram presentes no percurso[6]. Experiências sensíveis com o corpo para *sentipensar*, também compartilhando o processo.

> Regra geral, tanto os textos escritos orais como os escritos intervêm nas lutas de modos flexíveis e criativos. De fato, as lutas definem-se muitas vezes pelo grau de flexibilidade e criatividade que permitem na mobilização e interpretação dos textos. Esse grau pode ter a ver com a natureza do texto ou com o respectivo estatuto para o grupo que o convoca para a luta; por exemplo, há textos fundadores que selecionam grupos e lutas e textos que são selecionados por grupos e lutas; textos próprios e textos apropriados, importados, tomados de empréstimo ou adotados através de tradução intercultural e interpolítica; textos ocultos e secretos e textos revelados e manifestos; textos para consumo interno e textos para consumo público, para seduzir aliados ou para afastar inimigos; textos francos, que dizem tudo, e textos que escondem outros textos; textos hegemônicos, especialmente religiosos, tais como a Bíblia e o Corão. Dos quais se apropriam grupos subalternos a fim de os utilizarem para objetivos contra-hegemônicos. **Quanto mais acesa a luta, mais intenso o debate relativo à interpretação de textos, tanto escritos como orais** (SANTOS, 2022, p. 98, grifos nossos).

Um **conhecimento performativo** para a incorporação e produção de saberes…? Textos literários eram escritos para serem lidos em voz alta, até o século XVIII, só depois é que foi difundida a leitura lida em silêncio (SANTOS, 2022). A oralidade está presente em muitos processos de povos originários e construções históricas com referência africana. A escuta também atravessa o aprendizado. Para falar bem, é preciso escutar muito. Para escrever, é preciso ler. É preciso nos relacionarmos com as palavras, e com o silêncio. A escuta como caminho de um sentir, para poder dizer, escrever, expressar.

---

[5] Para essa experiência sonora, recomenda-se a escuta com fones de ouvido.

[6] Para as pessoas que compartilharam suas vozes, leituras, um convite foi enviado. Por conversas, afetos e uma orientação por escrito (ANEXO/APÊNDICE F). No ANEXO/APÊNDICE G, existe a sequência de todas paisagens e/ou territórios sonoros nomeadas durante a dissertação.

> Talvez essa postura de escutar para depois falar - escuta intensa, no sentido não só de respeito aos mais velhos mas de produzir aprendizado na escuta (...) admirava a maneira com que eles apaziguavam conflitos através dessas falas. A fala de uma liderança quase sempre vinha por último e era certeira como uma flecha. Minha fala é inspirada na convivência com as lideranças (...) (XABRIABÁ, 2018, p. 35).

> A relação entre o texto escrito e o texto oral tem um significado muito especial para as epistemologias do Sul porque no período do colonialismo histórico o texto escrito foi muitas vezes usado para silenciar o texto oral dos povos colonizados, e estes, por sua vez, recorrem frequentemente ao texto oral para resistir a dominação colonial. Como já apontei, mesmo o próprio texto escrito, destinado a funcionar, sobretudo em contexto colonial, como o transcrito oficial da elite, foi muitas vezes usado criativamente, subvertido, reinterpretado, lido nas entrelinhas, para fazer ouvir vozes silenciadas dos povos colonizados a quem, em geral, se concedia apenas a oralidade subalterna (SANTOS, 2022, p. 100).

Uma aprendizagem performativa pela experiência de escuta, escrita, falas...?

> As ecologias de saberes que têm origem nas lutas incluem muitas vezes conhecimentos orais e escritos, que podem ser histórias, documentos, canções ou manifestos. **A performatividade reveste-se de várias formas.** Uma delas é a memorização e recitação. Nenhuma delas é uma simples reprodução de conhecimentos escritos ou orais; **trata-se, pelo contrário, de conhecimentos de um terceiro tipo – o performativo.** Em determinados contextos os conhecimentos performativos são crucialmente formativos na educação da comunidade, mesmo quando apelam à luta (SANTOS, 2022, p. 97, grifos nosso).

Do convite, então, para a experimentação de paisagens e territórios sonoros as "Performances do tempo espiralar" vem como inspiração imagética vivencial.

> **No corpo o tempo bailarina. E em seus movimentos funda o ser no tempo, inscrevendo-o como temporalidade. Dos gestos primevos é que respira a voz,** inspirando nos seres o sopro divino, o hálito originário que circunscreve em torno de si e em si mesmo o sagrado. **Antes de uma cronologia, o tempo é uma ontologia,** uma paisagem habitada pelas infâncias do corpo, uma andança anterior à progressão, um modo de predispor os seres no cosmos. O tempo inaugura os seres no próprio tempo e os inscreve em suas rítmicas cinesias (MARTINS, 2021, p. 21, grifos nosso).

> (...)as inscrições oral e corporal, grafias performadas pelo corpo e pela voz na dinâmica do movimento. O que no corpo e na voz se repete é também uma episteme (MARTINS, 2021, p. 23, grifos nosso).

Assim, o que nosso corpo pode repetir e reverberar em voz e ação, configura e diz de formas de ver a vida, ontologias. "Respondemos também a concepções de tempo e de temporalidades, tanto em nossos rituais do cotidiano quanto nas produções culturais que as manifestam." (MARTINS, 2021, p. 22). Produzir saberes e culturas através de vivências diversas, nesse contexto, nomeado como performáticas. Mas por que não dizer, afetivas, sensíveis, incorporadas, experimentadas?

Recitar, criar, vivenciar paisagens e territórios sonoros, "oralituras". Assim, a proposição é que algumas leituras são feitas, em locais que fazem *sentipensar* de formas

singulares. É diferente ler um texto em casa, próximo a um rio, na beira de uma estrada, embaixo de uma árvore. Locais, leituras, vivências com textos que dizem também com nosso corpo que lê e diz. Habitar paisagens sonoras em tempos e lugares diversos. Um convite para pessoas que povoaram essa pesquisa realizarem essas leituras.

> (...) nossos saberes incorporados. (...) tenho buscado matizar também o termo "oralitura" para aludir a alguns modos e meios pelos quais, no âmbito das práticas performáticas, o gesto e a voz modulam no corpo a grafia dos saberes de várias ordens e de natureza as mais diversas, incluindo-se aí um saber filosófico, em particular uma concepção alterna e alternativa do tempo, de suas reverberações e de suas impressões e grafias em nosso modo ser, proceder, de atuar, de fabular, de pensar e de desejar, enfim.
>
> Conceitual e metodologicamente, oralitura designa a complexa textura das performances orais e corporais(...). E alude também à grafia desses saberes, como inscrições performáticas e rasura da dicotomia entre oralidade e a escrita (MARTINS, 2021, p. 41).
>
> Prática incorporada de saber incorporado, e não afastado do corpo. Grafar o saber era uma experiência corporificada, de um saber encorpado, que encontrava nesse corpo em performance seu lugar e ambiente de inscrição. Dançava-se a palavra, cantava-se o gesto, em todo o movimento ressoava a caligrafia da voz, uma partitura de dicção, uma pigmentação grafitada da pele, uma sonoridade de cores.
>
> Do corpo advinha um saber aurático, uma caligrafia rítmica, corpora de conhecimento (MARTINS, 2021, p. 36).

Dar língua aos afetos e vivências. Encontrar corpo na escrita que tece percurso, escutas, construções... possibilidades e potencialidades. Aprendizados, desafios, limites, territórios, travessias. Paisagens para *sentipensar*, experimentar... Justifica-se, mais uma vez, um texto sensível para uma caminhada que busca o sentir, de uma ciência que experimenta integrar razão e emoção, uma possível travessia de pesquisa afetiva e crítica.

De onde falo

PAISAGENS OU TERRITÓRIOS SONOROS

"De onde falo", por Luíza Maretto.

Desse posicionamento ontológico e metodológico para essa pesquisa que deseja movimentar outras formas de conhecer e um enraizamento a partir e através de corpos-territórios. Palavras quem sabe entoadas como alimentos, como saberes orgânicos, como potência de nutrição, de cultivo. Quem sabe em busca dessa ciência do território.

> Há coisas que a gente tem vontade de comer sempre no nosso dia a dia, repetir por exemplo o arroz e o feijão, mas o alimento só é rico se a gente trouxer diversidade. Assim é também com a palavra. Quando sabemos da origem do alimento que comemos, sabendo onde foi plantado, sabemos que aquele alimento é forte, pois conhecemos a origem de suas raízes. Assim também é

> com a palavra, que eu falo a partir desse enraizamento que a orienta. Quando eu falo, eu não me preocupo se eu vou fazer uma fala de estrutura conceitual, formal, acadêmica. Embora transite no espaço acadêmico, a minha fala está ligada a esse enraizamento, e importa se esse vai alimentar as pessoas, se vai inspirá-las. Então, sempre, antes de falar, eu peço que fale não apenas a minha boca, mas também meu corpo, como lugar que guarda a memória daquilo que aprendo. Sinto que minha fala não é solitária, ela só tem força porque invoco e sinto a presença dos mais velhos e de minha ancestralidade. (...)a ciência do território forma os mais velhos xakriabás, doutores da oralidade e criadores de conceito nativo (XAKRIABÁ, 2018).

Sem querer exagerar em citações diretas, mas com desejo de escutar e registrar essas falas e vozes que dão força para outras formas de fazer, segue mais uma escuta de Célia Xakriabá, dizendo de seu povo, suas vozes, e o exercício de compartilhar entre escutas, escritas e dizeres.

> Seu Valdemar, liderança em nosso povo, fala que desafia aquele que diz que aprendeu ciência, ou aquele que se torna mestre e doutor na academia no período de dois a quatros anos. **Ele acredita que para aprender ciência se nasce e se leva uma vida toda**; acredita, ainda, que ciência não se escreve. Para ele, o segredo da ciência está na escuta (...) (XAKRIABÁ, 2018, p. 34 e 35).

> (...) a minha contribuição também é a de tentar construir uma escrita que não seja "fraca", porque trago comigo as marcas "fortes" da oralidade que me foi ensinada desde sempre por estes mais velhos. Da mesma maneira que Lopes Xakriabá (2016), percebi que tem coisa que se perderia, com a escrita, que o papel não seria capaz de mostrar, a forma de falar, a entonação da voz, o sotaque, as diferenças na linguagem de cada pessoa. **Com a escrita muito se guarda, mas ao mesmo tempo se perde, é importante a escrita e a oralidade**, uma auxiliando a outra (XAKRIABÁ, 2016, p. 26).

Assim, pesquisa, aprendizagem com exercícios de escutas e grafias que provoquem relações com os territórios que somos e vivemos.

> Minha orientadora, Cristiane Portela, me pergunta: Em sua compreensão, que lugar tem a intelectualidade indígena Xakriabá? Eu respondi: **Penso que a intelectualidade indígena não está apenas na elaboração do pensamento que acontece na cabeça. Está na elaboração do conhecimento produzido a partir das mãos, das práticas e de todo corpo. E todo corpo é território e está em movimento, desde o passado até o futuro. É aí que a intelectualidade indígena acontece.**

> A provocação acima me fez pensar que, **nos formar nestes conhecimentos ancorados em uma matriz fundada no território**, é o que nos prepara para o trânsito da aldeia para universidade, e é importante pensar e refletir como se dá esse trânsito. Foi neste sentindo que um certo dia me perguntaram: O que muda com o conhecimento acadêmico? Para responder esta pergunta, eu tive um curto tempo, então veio na cabeça certa opinião e assim surgiu a seguinte resposta: **Tenho medo da mudança, eu prefiro transformação.** Porque quando vamos para o mundo e "damos de cara" com outra ciência, o mais importante de tudo é mantermos a nossa ciência. Pois aí está o perigo que a mudança apresenta: em minha concepção a mudança tira muito, e **a transformação acrescenta.** Assim, o que espero ao propor uma indigenização da universidade é que ela me transforme da mesma forma que eu a transformo, nos somando e acrescentando mais a essas nossas ciências que se entrecruzam. (...) Um elemento fundamental nesse sentido consiste **em exercitar o**

> **estranhamento daquilo que já me parece tão familiar** (...). **Nesse sentido, é preciso ter uma intencionalidade de "esquecer", "esquecer" o que tomamos como pressuposto**. E isso não significa um distanciamento, mas é uma forma de esquecimento para haver estranhamento. Distanciamento é uma palavra muito violenta para nós, povos indígenas, já que **não dá para despir o corpo do território que nele existe, mas dá para deslocar a existência deste corpo-território como exercício do fazer epistemológico,** por meio de uma operação mental que torne possível revisitar aquilo que já conhecemos, iluminando alguns pontos (Célia Xakriabá, 2018, grifos nosso).

Então, de onde falo? Sou uma mulher cis gênero branca, percorrendo em um programa de pesquisa do interior do estado de São Paulo. Falo e pesquiso das marcas de caminhada que contei um pouco até aqui. Desses territórios de onde vim, por onde troquei e que me marcaram até o momento. Várias tentativas de descolonização subjetiva entre ações objetivas, que se relacionam. Ainda um percurso grande por vir. Mas em exercício, experimentação, transformação. Trago aqui algumas referências indígenas, afrodescendentes em um exercício de escuta, de nutrição, de dispositivos para outras tantas construções. Também referências europeias ocidentais. Confluir é desafiante. Não impor, colonizar, também. Assim…

O que (me) mobiliza...

PAISAGENS OU TERRITÓRIOS SONOROS

"O que (me) mobiliza", por Luíza Maretto.

Sentir o caminho, os territórios, sentir outros seres vivos que componho e que sou composta. A natureza que atravessa e que também sou. Assim, a crise ecológica mundial, as ameaças à vida dos seres humanos, suas desigualdades sociais e econômicas. Não podemos ver e encarar isoladamente essas questões. O Planeta Terra, com suas águas, suas plantas, seus bichos e todos os seres vivos que o compõem carece de um cuidado que seja integrador, que compreenda, inclusive, que essa relação entre todos existe, e que a crise ecológica é algo tanto a ser vivenciada entre todos os seres que vivem nesse planeta quanto a ser transformada, também, coletivamente. Dessa forma, mobiliza-me escutar as demandas e os potenciais tantos dos seres humanos quanto de sua relação com os outros seres vivos, com os territórios que compõem.

Territorializações no campo de uma pesquisa de um Mestrado em Desenvolvimento Regional aparecem abaixo, diante dessas mobilizações.

1. TERRITORIALIZAÇÕES INTRODUTÓRIAS...

O desenvolvimento é discurso e prática que produz realidades. Enquanto conceito e uso têm história demarcada e não é algo que sempre existiu. Assim, no livro "Sentipensar com a terra. Novas leituras sobre desenvolvimento, território e diferença" (2014), o autor Arturo Escobar, antropólogo colombiano-americano, faz uma genealogia do "desenvolvimento" e o que este vem produzindo de visão de mundo e ações, desde 1950. Este estudioso leciona hoje na Universidade da Carolina do Norte, em Chapel Hill, Estados Unidos, e em várias universidades colombianas, e tem um caminho de trabalho nos estudos do desenvolvimento, da crítica e alternativas a este, além de ter um trabalho com movimentos sociais afro-colombianos há mais de duas décadas. Silva (2016) compartilha em seu texto sobre o conceito de desenvolvimento no pensamento de Escobar, refletindo como muitos projetos baseados e nomeados com a promessa do desenvolvimento podem produzir exploração e violência com os seres vivos na terra, em prol dos lucros e expansão de um consumismo e controle da natureza. São relações não ecológicas e muitas vezes desintegradoras, racistas e sexistas que desejam *homogeneizar* e *hierarquizar* as realidades, existências e práticas sociais (PIAIA e WEDIG, 2022). Vemos essa palavra/conceito sendo usada para embasar formas de agir e viver do já conhecido sistema capitalista, além de construir propostas e ações de governo, alinhando políticas públicas e empresas multinacionais, com o propósito da lógica chamada desenvolvimentista (BURGAYA, 2020). Assim, o desenvolvimento estaria ligado, hegemonicamente, a maneiras de viver relacionadas ao crescimento econômico explorador e extrativista, em prol de determinadas construções tecnológicas e científicas, e produções de subjetividade opressoras e assujeitadas. Uma "lógica desenvolvimentista capitalista" que vê os seres como recursos a serem explorados (SILVA, JUNIOR, 2022).

Para uma necessária *transição civilizatória* de jeitos de viver e ver a vida, algumas pessoas, dentre estudiosas e militantes de movimentos sociais, vêm construindo novos conceitos e formas de se relacionarem, dentro de uma perspectiva *pluriversal* e do chamado *pós-desenvolvimento* (KOTHARI et al, 2021).

Uma convicção diferente do "desenvolvimento como progresso", rumo às alternativas que nutrem e respeitem a vida na Terra. Nesse caminho, muitas ações e estudos têm sido realizados (LAW, 2004, 2011; LAW E LIEN, 2012; BLASER, DE LA

CADENA E ESCOBAR, 2013; ACOSTA, 2016). Um conceito que tem inspirado essa transformação socioecológica é o das “ontologias relacionais”. Estas trariam uma compreensão viva de territórios que se compõem, reconhecendo que todos os seres vivos compartilham e se relacionam, necessariamente, e não vivem isolados. As “ontologias relacionais” invocam relações com os territórios entrelaçados: meio ambiente, seres humanos, seres não humanos, entre outros, e uma constante valorização da produção da diferença como base para a vida (ESCOBAR, 2016). Trata-se de uma convivência harmônica e de comunicação sensível entre os diversos mundos e a potente produção das diversidades, dos *pluriversos*, tidos como diversos territórios ambientais, sociais e existenciais que se relacionam.

Escobar (2005, 2014, 2016) direciona sua produção para propostas teórico-práticas “relacionais”, comunitárias e de recriação ontológica, contrárias ao individualismo provocado pelo capitalismo, principalmente inspiradas nas ontologias e epistemologias de povos originários e afrodescendentes. Formas que seriam de envolvimento com a terra, para a construção do desenvolvimento e com referência aos povos que mantém viva, ainda hoje, a consciência do pertencimento com seus locais de moradia e, assim, também de cuidado. Relações e alianças em (re)construção, em territórios vivos, valorizando os lugares, suas culturas e diversidades, suas construções sociais, além de suas condições ambientais e geográficas.

Nesse sentido, algumas problematizações surgem: como poderíamos pensar e realizar novas relações ecológicas, enredadas, relacionais e, quem sabe, comunitárias? Não somente entre seres humanos, mas estes e os territórios com os quais compõem e vivem? Como seria possível *sentjpensar* com a terra? Quais outras relações são possíveis nos territórios vivos, em ontologias que sejam relacionais, socioambientais, produtoras de uma vida em comum? Transformações ontológicas e epistemológicas?

Essas questões levantadas acima poderiam contribuir com projetos e experiências de *alternativas ao desenvolvimento* e de transição ecológica, ontológica e epistemológica, em contraposição ao modelo político econômico capitalista, e colocando na vista a produção da diferença relacional e novas formas de viver em diferentes territórios. Essas relações estariam em diferentes âmbitos da vida, como já citado: ambientais, sociais e afetivos/existenciais. Félix Guatarri, em seu livro “As três ecologias” (2012) compõe com esse movimento e traz para a discussão as mudanças subjetivas possíveis e necessárias,

tecidas com os olhares socioambientais, além de chamar atenção para o paradigma estético e da sensibilidade como fonte de aprendizados para essas transições civilizatórias, *ecosóficas.* Podemos dizer, então, que a (re)criação artística estaria ligada à sensibilidade e aos processos de subjetivação, como instrumento potente de transformação e singularização, de indivíduos em relação. Em uma perspectiva decolonial, que discute as formas de viver construídas e delimitadas pela modernidade ocidental industrial, a racionalidade cognitiva poderia ser colocada em discussão, valorizando diferentes lógicas de relações, que entrelaçam pensamento e sentimento, e provocam um "sentipensar", e o "corazonar", de práticas e conhecimentos produzidos através dos encontros e da emoção em diálogo com o pensamento. Uma razão *sentipensante* e relacional. Uma necessária transformação epistémica e ontológica (SANTOS, 2019).

Para isso, exige-se que a contribuição seja, cada vez mais e também, de cunho teórico-prática, vivencial, incorporada e ontologicamente transformada. Intervenções que revolucionem pensamentos, sentimentos e ações, através da sensibilidade, de processos criativos, estéticos. Além de éticos e políticos. Dessa forma, justificamos a realização deste projeto.

Além disso, o pós-desenvolvimento propõe outras construções sociais, humanas e ambientais, e o presente trabalho foca nas transformações sensíveis, afetivas e relacionais promotoras de novas atitudes individuais e coletivas. Assim, seria possível pensar e realizar novas propostas de desenvolvimento socioambiental em diferentes contextos regionais, com foco nas relações estabelecidas entre os diferentes seres vivos e a produção e valorização da diversidade que faz parte da vida na terra. Sem ter a pretensão de uma solução única, mas de ampliar as possibilidades das mudanças necessárias à sobrevivência no planeta, de forma relacional nos territórios.

Talvez, uma das contribuições dessa perspectiva seja a de justamente aumentar as formas de olhar o planeta e reconhecer a grande diversidade de maneiras de estar vivo na terra, encarando, assim, a complexidade e as contradições que existem em construções que preconizem modelos únicos baseados em valores vindos de uma parte apenas do mundo, de um contexto geopolítico específico. Ou, ainda, podemos valorizar o que esse movimento de estudos faz, que é contar as histórias de como foram construídos esses modelos, discursos e práticas hegemônicos e, com isso, fazer compreender e ter consciência de que somos parte de construções em caminhada, e não algo já dado, mas

continuadamente constituídos, criados, podendo ser, assim, postos em reflexão, análise e avaliação conforme nossas experiências e princípios. Estes, inclusive, podendo ser recriados, repensados em favor da vida.

Outro ponto é que, partindo da linha histórica, reflexiva, crítica e sensível, a perspectiva decolonial[7] e do pós-desenvolvimento, faz-nos escutar povos muitas vezes silenciados, por uma lógica vigente e que está contida em muitos outros discursos e práticas do desenvolvimento. Além disso, algumas perspectivas do desenvolvimento sustentável e social têm recebido críticas quanto a potência de transformação real, estando ainda muito ligados ao ponto central do "crescimento econômico" como guia e baseados em ontologias dualistas e tendo o ser humano como foco, esquecendo que somos parte de um todo no planeta.

Dessa forma, as contribuições da pesquisa foram imaginadas no âmbito de novas relações afetivas, sensíveis, críticas e criativas entre os seres humanos e os territórios que vivem e compõem; num processo de *transição civilizatória*.

Para isso, experimentamos construir uma pesquisa alinhada com esta perspectiva, trazendo o paradigma decolonial para as ciências. Essa perspectiva dialoga e faz parte da construção das problematizações sobre a lógica desenvolvimentista, direcionando suas críticas aos modos "modernos" da civilização e da produção de conhecimento. Modernidade que se fez presente e teve sua expansão com a colonialidade européia da época das grandes navegações. Uma colonização que impôs modos de viver, sentir e pensar, modelos únicos de organização social e territorial. Como morar, vestir, estudar e, por que não, pesquisar... Faz-se a crítica à ciência positivista como única forma de aprender *sobre* o mundo, e não *com* o mundo. Uma ciência que acreditava poder controlar, medir e prever todos os acontecimentos, no momento que deseja se separar das "crenças religiosas" da época. Um movimento que foi, de certa maneira, uma revolução para seu tempo. E, ao mesmo tempo, trouxe a centralidade para o homem, mas o homem branco e europeu. O homem e não a mulher, e o homem branco, e não qualquer homem do planeta. Assim, vão sendo descritas as formas de fazer ciência moderna e de colonizar outros

[7] A perspectiva ou paradigma decolonial nas ciências, nasce na academia, primeiramente de uma crítica às formas coloniais de poder, saber e ser, também vindas do grupo de estudos em modernidade/colonialidade. Maneiras relacionadas ao movimento colonial europeu moderno, impôs jeitos de pensar, sentir e fazer as coisas. O paradigma decolonial científico experimenta provocar uma transformação epistemológica e ontológica para contribuir com a ampliação e diversificação das formas de saber e ser.

saberes, aqueles que não se igualavam à essa lógica (FREITAS, 2019; MIGNOLO, 2010; GROSFOGUEL, 2016). Também assim, foi o movimento colonial de imposição de formas de saber, conhecer e viver, também dentro das universidades. A decolonialidade e outros movimentos neste sentido, procura ampliar nossos olhares, escutas e sentidos para reconhecer essa história de epistemícidios étnico-raciais e de gênero, para podermos abrir maiores portas e caminhos possíveis de aprendizados e de produção de conhecimento. Assim, essa pesquisa buscou se alinhar com esse paradigma decolonial, que tem muitas raízes e braços, para experimentar outras formas de escutar e estar com as pessoas em pesquisas sobre desenvolvimento, e no caminho de uma vida melhor nas casas, bairros, cidades, campos, florestas e águas.

Para isso, procuramos pontuar algumas perspectivas e modos de fazer desse paradigma: a valorização dos conhecimentos produzidos localmente, mais do que perspectivas genéricas, e que poderiam homogeneizar realidades, produzindo verdades estáticas; construindo conhecimentos que sejam vivenciados coletivamente e não supostamente neutros, e reconhecendo as formas que produzem epistemicídios e apagamentos epistemológicos e ontológicos; reconstruindo narrativas e memórias a partir da vivência dos seres e dos territórios e, ainda, a revalorização do sentir como forma de conhecer, pesquisar, aprender. Assim, enquanto novo paradigma, a decolonialidade aponta diferentes possibilidades epistemológicas e metodológicas. Dulci e Malheiros (2016) trazem contribuições para a realização de novos estudos a partir de um giro decolonial, com os conceitos “sentipensar” e “corazonar”. O afeto, o sentir são vistos como guias para a pesquisa, integrados com a razão, o pensamento.

Além disso, na experimentação de uma pesquisa sentipensante, exercícios de escritas decoloniais e sensíveis, críticas e afetivas são convocadas durante o percurso. Uma dissertação que se move através de vivências com o chamado tradicionalmente “campo da pesquisa”, e também com processos de pesquisa e de escritas que podem ser sensíveis, afetivas, poéticas e coletivas. *Escrevivências*, diria a escritora brasileira Conceição Evaristo[8]. Uma possibilidade, então, de trazer referências de diferentes locais de produção de conhecimento, não somente da academia científica, mas também das

[8] Sobre Conceição Evaristo e a expressão Escrevivências: entre “viver”, “escrever”, “se ver”; a memória e o cotidiano vivido no presente, transformam-se em escrita; autoria que pode incomodar por contar histórias, muitas vezes, não vistas, nem ditas; entre fala, escuta, oralidade e escrita, provocar escrevivências.

artes, literaturas... Uma potência aberta, então, de uma escrita que possa provocar um caminho para um dissertar que nos inspire para *sentipensar* a produção de conhecimento. Um percurso de pesquisa, estudo e leitura, que nos provoque para unir o sentir e o pensar. O movimento decolonial tem legitimado também os saberes não somente escritos, mas orais. O conhecimento científico para ser considerado como tal deve, hegemonicamente, ser divulgado pela escrita, para que seja considerado rigoroso. O texto escrito foi usado no colonialismo europeu como forma de silenciar sabedorias orais de povos colonizados. Impor um tipo de produção de conhecimento que tinha estatuto de verdade, ao ser escrito (SANTOS, 2022). Ainda hoje esse saber escrito se impõe aos saberes vindos de registros e produções orais. Assim, a desconstrução e reconstruções dessas possibilidades pode tornar-se uma experiência decolonial de produção de conhecimento. Valorizar e trazer para a pesquisa oralidades. Ou ainda, saberes e textos escutados. Não necessariamente falas, ou narrativas orais. Mas também escrituras que possam ser apreendidas pelo sentido da audição. Uma possível revalorização da escuta e dos registros orais e encontros com a fala. Aqui, então, experimentamos provocar dissertar oralmente, também, através de alguns registros sonoros com diferentes paisagens provocadas, um percurso para dissertar.

Entre escrever e fazer uma exposição oral, dissertar é discursar sobre um assunto, um tema. Compartilhar sobre, com. Como dissertar?

Assim, *sentipensar* e *corazonar* também são convocados aqui para poder inspirar formas de caminhar e aprender. Uma metodologia que se alinha a possíveis habitações sensíveis e críticas, decoloniais, como a cartografia de Deleuze e Guattari. Reconhecemos que vem de um saber europeu e do Norte Global, mas acreditamos trazer uma potência que pode fazer uma articulação potente ontológica, dentre maneiras à margem de se fazer pesquisa. Margeando as águas, acompanhando a caminhada. Dessa forma, esse trabalho está sendo construído numa perspectiva decolonial, com parâmetros qualitativos, a partir da realização de propostas interventivas através das artes. Uma pesquisa-intervenção, na abordagem cartográfica com base na teoria de Deleuze e Guattari, e vivenciados no Brasil por Paulon, Romagnoli (2010), Passos, Kastrup, Escóssia (2009); Reis et al (2012) e Machado (2008). A cartografia foi escolhida pelo seu já reconhecido caminho de trabalhos e pesquisas de valorização estética e sensível, e compreensões dos processos subjetivos e afetivos.

Dessa forma, o presente trabalho teve em seu planejamento inicial como **objetivo geral** realizar uma cartografia de um território, acompanhando os processos que estariam alinhados às ontologias relacionais e dualistas, e às forças da lógica desenvolvimentista presentes no território, além de levantar possíveis alternativas ao desenvolvimento. E como **objetivos específicos:** investigar a relação dos seres humanos com o território e os outros seres vivos do território através das suas histórias e memórias; cartografar essas relações produzidas no território e relacionar com às ontologias dualistas e relacionais, e às perspectivas do desenvolvimento; propor junto com as/os participantes da pesquisa, estratégias sensíveis e criativas alinhadas com os estudos pluriversais e do pós-desenvolvimento, em perspectivas das ontologias relacionais e numa perspectiva de *sentipensar* com a terra; construir projetos de intervenções e relações com territórios, inspirados nas perspectivas utilizadas no projeto de pesquisa; experimentar formas decoloniais, ou contracoloniais, em entrevistas, conversas, encontros, para que apareçam as vozes e palavras e encontros.

A população de envolvimento da pesquisa é a do bairro "Vila Primavera", mais conhecido como "Chora Neném", o qual se construiu a partir da construção de uma Usina Hidrelétrica no Estreito, um empreendimento que corrobora com lógicas desenvolvimentistas. Localiza-se no município de Pedregulho, próximo a região de Franca, interior de São Paulo. As pessoas participantes foram de diferentes idades. O percurso realizado se encontra descrito na metodologia e nos demais capítulos. As ferramentas de registro e acompanhamento do percurso foram os diários de campo, e registros em áudio e demais registros afetivo-criativos construídos pela pesquisadora e pelas(os) participantes da pesquisa, durante o percurso. Estes instrumentos fizeram parte das análises de dados realizada numa perspectiva cartográfica e decolonial, levando em consideração a construção conjunta do conhecimento e das linhas dos processos de subjetivação cartografados. Todas(os) participantes foram apresentadas(os) à pesquisa e submetidos a leitura conjunta do Termo de Consentimento Livre e Esclarecido (TCLE) e sua aceitação de participação na pesquisa foi voluntária.

Assim, <u>trago nesse registro de pesquisa,</u> como marcas de um tempo vivido, <u>o seguinte percurso possível de leitura e escuta:</u> uma apresentação; uma pequena introdução de temas territorializando o percurso, esta que estão lendo; um capítulo entrelaçando perspectivas do desenvolvimento e do pós-desenvolvimento, com uma história dos estudos críticos do desenvolvimento, as proposições de novos caminhos do pós-

desenvolvimento; depois, segue o percurso metodológico e, logo depois as cartografias produzindo pesquisa em linguagem e *percursos relacionais expressivos*. São cartografias dos caminhos e relações com os territórios encontradas, atravessadas. e até imaginadas, em perspectivas de territórios-região. São também cartografias dos encontros com a pesquisa e o território. E são cartografias das memórias, do tempo e das narrativas escutadas e criadas. Por fim, cartografias de envolvimento que entrelaçam essas cartografias vivenciadas. Desses percursos, escutar as histórias e as memórias criou sentido para escutar os territórios. Criaram-se tempos que (me) atravessaram, e territórios em suas relações que se mostraram. E os envolvimentos produzidos em diferentes tempos. Dessas relações na caminhada, são expostas algumas possibilidades de *sentipensar* com os territórios e possíveis cartografias de envolvimento são sinalizadas, demarcadas. Conclusões e aberturas são os registros que vêm para fechar e convidar a seguir. A maioria das referências estão então listadas, e os anexos/apêndices para compor com o material que foi unido no percurso, aqui, nessa dissertação.

2. FAZER GIRAR: DESENVOLVIMENTO E PÓS-DESENVOLVIMENTO

PAISAGEM OU TERRITÓRIOS SONOROS

Fazer Girar, por Luíza Maretto.

origem da palavra desenvolvimento

Ela vem de **desenvolver**, que descreve um ato de "desenrolar, permitir a saída ou aparecimento de algo que estava tolhido", que se forma pelo prefixo **des-**, de oposição, mais **envolver**.

E esta, por sua vez, veio do Latim VOLVERE, "rolar, **fazer girar**".

(LUANDA, J. 2014, grifo nosso) [9]

A etimologia da palavra desenvolvimento expressa algo como "sem movimento para reverter a ação" ou "**sem envolvimento**". DES (prefixo de negação) IN (movimento para dentro) VOLVER (reverter) MENTO (sufixo de ação). Mas, quando consultada em um dicionário, a palavra desenvolvimento significa "**o ato ou efeito de desenvolver**", "fazer progredir" ou "crescimento" (Santos et al., 2012). **Em princípio, é um processo natural, tendo em vista que as plantas, os animais e os seres humanos se desenvolvem a partir de uma semente, um ovo, um embrião, até alcançar a maturidade** (Lang, 2016). Desse ponto de vista, é natural que os seres humanos busquem se desenvolver, busquem a satisfação das suas necessidades da melhor maneira possível (Acosta, 2016). (SILVA; PEREIRA, 2020, 371, grifo nosso)

Fazer girar, sair, desenrolar, transformar de um embrião até o seu o nascimento. Algo que envolve os seres, que devem deixar de estar envolvidos para nascerem. Isso seria desenvolver, crescer... Não ter mais envolvimento que protege? Biologicamente, isso faria crescer o ser, em sua singularidade e relações. No sentido social humano e político, tem sido usado historicamente como um não envolvimento entre e com os territórios, e tem se criado um modelo colonial de crescimento econômico e de desenvolvimento. Um tipo de economia capitalista, um único jeito de viver. A partir do posicionamento colonial, uma separação do ser humano com a natureza, e a criação de modos de vidas hegemônicos e iguais, fazendo com que o crescimento econômico industrializado seja a forma de vida que todos deveriam seguir e se desenvolver. Todos os povos, com suas diferentes línguas, organizações sociais, paisagens territoriais, culturas, comidas, danças... todas as pessoas, com suas subjetividades, casas, sentimentos, afetos, encontros, nascimentos, estudos... Como isso seria possível? Através de violência

[9] Disponível em: https://origemdapalavra.com.br/palavras/desenvolvimento/

e repressão. Subjugando relações, culturas, territórios, subjetividades, conhecimentos, memórias e histórias em prol de produções modernas, capitalistas, dualistas, industriais, coloniais.

De onde vieram essas afirmações feitas acima? E como se deu essa construção e uso deste discurso do *desenvolvimento*?

Muitos/as autores/as têm feito o exercício de contar essas histórias do desenvolvimento e demarcar posicionamentos. De diferentes locais e pontos de vista: diversificando e fazendo um giro decolonial, histórico, genealógico e ontológico, também.

O *desenvolvimento,* então, enquanto discurso que produz práticas e conceitos, como já dito, vem sendo construído historicamente. Esses diferentes autores(as) (ACOSTA, 2018; AGUILAR, 2011; DEARDEN, 2015; DEB, 2009; DEMARIA, 2017; ESCOBAR, 1995, 2010, 2011, 2014, 2015, 2017; KOTHARI, 2014; SALLEH, 2016, SANTOS, 2009; SHIVA, 1989; ZIAI; 2015) procuram narrar e refletir sobre como esta construção se deu para que, com isso, possamos ter uma melhor compreensão de interesses, olhares, posicionamentos que delimitam ações envolvendo o discurso desenvolvimentista. O autor utilizado como maior referência aqui para contar essa história é o antropólogo colombiano-americano Arturo Escobar. Ele realiza uma genealogia do desenvolvimento, e vai deixando na vista a construção de uma *lógica desenvolvimentista* que guiou (e guia) muitas políticas e ações dos países.

Para fazer girar a história, reconstruir a história, contar a história. Ou, diferentes histórias escutadas e narradas.

E o começo desta é marcado oficialmente em 1949, quando no discurso de posse proferido pelo então presidente dos Estados Unidos da América, Harry Truman, este dividiu os países do mundo em desenvolvidos e subdesenvolvidos, baseando-se na descrição econômica e social, em seus moldes capitalistas e industriais. Um dito "progresso" que nomeava e qualificava sociedades e territórios. Com esse ponto de partida, uma lógica começa a se criar e deveria ser seguida por todas as localidades em um mesmo ritmo e objetivo, institucionalizando-se enquanto modelo de "progresso" homogêneo a ser seguido por qualquer sociedade e território, em todos os continentes, independentemente de sua cultura, visão de mundo, ontologia ou epistemologia, desejo ou modo de viver (ACOSTA, 2016). Vemos, então, essa palavra/conceito sendo usada

para embasar formas de agir e viver do já conhecido sistema capitalista, além de construir propostas e ações de governo, alinhando políticas públicas e empresas multinacionais, com o propósito da então lógica chamada desenvolvimentista (BURGAYA, 2020).

Assim, com a genealogia de Escobar (2014), podemos compreender melhor quatro grandes fases desta era do "desenvolvimento": Nos primeiros 50 anos (1951-2000) o conceito de "desenvolvimento" nas ciências sociais teria atravessado então, as seguintes orientações teóricas e práticas:

1. A primeira foi a teoria da modernização das décadas de 50 e 60, na qual, para muitos teóricos e elites mundiais, tinha-se a certeza que as sociedades seriam desenvolvidas aliando os benefícios do capital financeiro, da ciência e da tecnologia. Assim, os países deviam seguir prescrições de grandes instituições como o Banco Mundial, a partir de conhecimentos produzidos pelos países do centro ou norte globais e, depois, também pelas periferias e sul global. A categoria da "modernização" se baseava especialmente nas transformações das "sociedades tradicionais" em "sociedades modernas", com o modelo do progresso dos EUA em vista. Todos seriam "ricos, racionais e felizes", com modelos específicos de riqueza, racionalidade e felicidade. Esta perspectiva estaria ligada a "teorias liberais" e teriam como uma questão primordial: como poderia a sociedade se desenvolver através da combinação capital e tecnologia e, ao mesmo tempo, com ações estatais de políticas econômicas e sociais;
2. Esta primeira teoria sofreu críticas com as visões da teoria da dependência, a partir das décadas de 60 e 70, que analisava que as raízes do subdesenvolvimento se encontravam na conexão entre dependência econômica (dos países da periferia para com os do centro) e a exploração interna (especialmente de classe). Para estes teóricos, a questão era o próprio capitalismo como modelo de sociedade e que, para estes estudiosas(os) a modernização e o desenvolvimento viriam transformando as sociedades capitalistas em socialistas. Estas teorias estariam no campo "marxista" de análise e proposições, e uma questão essencial para estas(os) estudiosas(os) seria como o desenvolvimento teria sido ligado à uma ideologia dominante e como ele poderia ser desligado do capitalismo e trazer uma proposta socialista (ou social democrata);
3. Na chamada terceira fase, atravessada pela década de 80, em especial nos anos 90, estariam as críticas culturais ou/e "pós-estruturalistas". Estas analisaram o

desenvolvimento como um “discurso” de origem ocidental que “operava como um poderoso mecanismo para a produção cultural, social e econômica do Terceiro Mundo (...)”. (ESCOBAR, 2014, p. 28). Suas questões passariam por como chegaram a África, a Ásia e a América Latina foram representadas e inventadas como subdesenvolvidas, através de um discurso de desenvolvimento que molda as realidades. Seus estudos tentavam compreender como teria operado o desenvolvimento como “estratégia de dominação cultural, social, econômica e política” (ESCOBAR, 2014, p.28). Ficou bem observado que os discursos produziam práticas e mundos.

4. O autor ainda aponta uma quarta fase que estaria ligada à uma visão neoliberal da economia e da sociedade, na qual, mais do que uma etapa em si, estaria ligada à análise da sociedade pelo neoliberalismo e um abandono parcial dos interesses com o “desenvolvimento”.

A partir dos argumentos da terceira fase surgiram algumas críticas, análises e afirmações: como discurso, o *desenvolvimento* surgiu no período após a Segunda Guerra Mundial, com raízes na construção da modernidade e do capitalismo, construindo, neste período, uma realidade do Terceiro Mundo, um sistema de mundo moderno também colonial, capitalista e patriarcal (KHOTARI et al, 2021). Dessa forma, o *desenvolvimento* teria trazido base e guiado a criação de instituições que transformaram o discurso teórico em realidade prática, como as organizações do Banco Mundial e o Fundo Monetário Internacional, além das organizações internacionais como a ONU, entre outras. Além disso, o então discurso teria criado inclusive profissões para solucionar os “problemas do desenvolvimento”, produzindo conhecimento especializado e forças práticas de saber-poder, por meio de intervenções e projetos sociais, econômicos e políticos (ESCOBAR, 2016). A custas de altos danos ecológicos e sociais, seguiu-se este modelo em diversos pontos do planeta: “(...) a concepção de desenvolvimento como um crescimento linear, unidirecional, material e financeiro, movido pela mercantilização e pelos mercados capitalistas”. (KHOTARI et al, 2021, p. 37). Marca-se, então, a compreensão histórica da construção da *lógica desenvolvimentista* no Planeta Terra, incidindo sobre praticamente todos os territórios, culturas, epistemologias e ontologias.

Essa lógica, com a bandeira da expressão *desenvolvimento* tem sido usada em diferentes contextos e por diferentes grupos políticos e empresariais “para justificar megaprojetos sem levar em conta os impactos negativos nas comunidades locais”

(SILVA, 2016, p. 170), muitas vezes com a campanha e promessa da chegada de mega empreendimentos, relacionando-os a ganhos para as populações de cada território, sem deixar na vista o impacto destrutivo para seres naturais e sociais locais. “Um futuro melhor” é lançado como mote, sem considerar as transformações reais de modos de vida nos territórios. Várias críticas já existem para este discurso, porém, algumas não incutem uma análise do modelo em si, mas em como ainda é possível concretizar processos de desenvolvimento, e que o subdesenvolvimento estaria atrelado ao fato de as comunidades não terem realizado as estratégias “corretas”. Uma pretensa modernização e *desenvolvimento* vê populações e regiões locais como um entrave para estes processos (SILVA, 2016).

> Tudo em nome de um modelo econômico que a sociedade não consegue discutir a sério, embora grupos já se insurjam contra ele em várias partes do planeta por perceberem a armadilha das suas promessas (ESCOBAR, 2001). Este preço somente será conhecido anos depois quando os benefícios pertencerão a outros que não a comunidade local que herdará os passivos ambientais. Eles, os verdadeiros beneficiados, estão a quilômetros de distância, vivendo nos centros de decisão política e econômica do país e gerenciando a melhor maneira de “desenvolver” uma região “atrasada”, através dos organismos de decisões governamentais, já que este discurso possibilita a criação de vários órgãos para a implantação do modelo de desenvolvimento que estamos a criticar.” (SILVA, 2016, p. 174)

Assim, o *desenvolvimento* estaria ligado, hegemonicamente, a maneiras de viver relacionadas ao crescimento econômico explorador e extrativista, em prol de determinadas construções tecnológicas e científicas, e produções de subjetividade opressoras e assujeitadas.

Diante disso, podemos acrescentar o contexto que vivemos um momento de crise sentido por todo o planeta, uma crise definitivamente ecológica, tanto social quanto ambiental: socioambiental, havendo exploração dos seres que nos mantém vivas(os), através de uma cultura de consumo da vida e de ações de forças produtivas-destrutivas e exploratórias. Ou, dito de outra forma, estamos imersos neste paradigma chamado “desenvolvimentista”, e podemos observar a superprodução industrial capitalista que foi estimulada a custas do esgotamento de seres humanos e não humanos (BURGAYA, 2020).

Compreendendo que narrativas produzem realidades, e dentro desta perspectiva crítica do desenvolvimento, surge uma proposta que experimenta incluir

diferentes possibilidades, ações e reflexões que são integradas no que foi chamado de *pós-desenvolvimento*:

> Nossa convicção comum é de que a ideia de 'desenvolvimento como progresso' precisa ser desconstruída para abrir caminho às alternativas culturais que nutrem e respeitam a vida na Terra. Esse modelo de desenvolvimento ocidental que domina o planeta é um constructo homogeneizante, comumente adotado pelos povos ao redor do mundo sob intensa coerção material. O contratermo 'pós-desenvolvimento' comporta uma miríade de críticas sistêmicas e maneiras de viver para além desse paradigma (KOTHARI et al; p. 29, 2021).

Enquanto proposição conceitual discursiva e prática social, o *pós-desenvolvimento* seria um processo que poderia ocorrer no âmbito da descentralização do desenvolvimento como progresso/modelo a ser seguido, e como categoria de análise e proposição de ações. Nessa perspectiva, tratar-se-ia de: propor alternativas *ao* desenvolvimento e não alternativas *do* desenvolvimento; de tirar do centro o discurso do desenvolvimento e trazer para frente outras categorias de análises e práticas com a realidade; e, por fim, dar maior atenção para os saberes e práticas desenvolvidas pelos movimentos sociais, pelos povos originários, campesinos, afrodescendentes, que estariam ainda em convivência mais harmônica com a natureza e os outros seres vivos, vivendo com base territoriais em *ontologias relacionais*, ao invés dos conhecimentos produzidos pelas universidades acadêmicas. Dessa forma, seria possível vislumbrar uma reinvenção da própria lógica de valores sobre quem conhece e sabe sobre a realidade que vive, além de como vive, para uma possível *transição civilizatória* (ESCOBAR, 2016). Buscar *alternativas ao desenvolvimento* faria sentido, pois este teria sido um projeto socioeconômico fracassado, por mais que seu discurso ainda contamine a realidade social. Os desafios político culturais concretos estariam no cerne do pós-desenvolvimento e da busca por *alternativas ao desenvolvimento*.

Um contexto histórico que daria escopo para essas mudanças estaria, segundo Escobar (2014), com a crise vivida nos 80 na América Latina, fazendo uma análise conjuntural sobre o que chamou de "década perdida" para a região. Ele relata sobre como os países seguiram e se desmantelaram por isso, o chamado "Consenso de Washington" até o final da década de 90, com ações de ajuste fiscal, privatizações, liberação dos mercados, desmantelamento das políticas sociais, entre outras, caracterizando o desenvolvimento ligado aos interesses do mercado e das reformas neoliberais. (ESCOBAR, 2014). Este cenário seria da globalização que estaria em crise, compartilhando ainda outros acontecimentos: o papel da China na realidade política

econômica mundial, mudanças geopolíticas após os ataques do World Trade Center, os consensos das commodities, o enfraquecimento das propostas socialistas e a crise ambiental trazida à tona como acontecimento passível de desestabilizar qualquer marco de desenvolvimento existente até então. Relata-se também, que, por mais que tenha sido uma década perdida em termos sociais e econômicos, os anos 90 teriam produzido conhecimentos críticos no campo do desenvolvimento, e outros pensamentos contra hegemônicos, a nível global, com a valorização das produções da educação popular de Paulo Freire, da teologia da libertação, entre outras. Assim, foram trazidas, com esses movimentos, algumas perspectivas construídas como o chamado "Bem Viver", invocado por autores como Gudynas e Acosta. Estes autores afirmam que as *alternativas ao desenvolvimento* deveriam ser construídas num sentido mais profundo, que busquem romper com bases culturais e ideológicas do desenvolvimento contemporâneo, apelando para outros imaginários, metas e práticas (GUDYNAS E ACOSTA, 2011, por ESCOBAR). Escobar (2014) traz a visão de Svampa sobre as lutas sócio ambientais contra o extrativismo exploratório, que contribuem com pensamentos críticos a respeito da visão do controle e dominação da natureza, e traz o pensamento nacional popular e indígena para frente das discussões. Assim, também começa a discussão de uma possível descolonização, através de perspectivas dos movimentos sociais, indígenas e territoriais.

2.1. Cinco tendências nos estudos críticos do *desenvolvimento*

Arturo Escobar (2014) se aprofunda nos estudos críticos do desenvolvimento, e afirma que seria impossível resumir toda a produção rica de perspectivas deste movimento atual, mas que poderia trazer cinco tendências fundamentais de condições epistêmicas para a produção de um conhecimento e práticas críticas:

> (...) un marco teórico consistente y fuerte: la llamada perspectiva de modernidad, colonialidad y descolonialidad (MCD), especialmente su énfasis en la descolonización epistémica; un imaginario teóricopolítico: las alternativas *al* 'desarrollo' acompañado de la conceptualización del Buen Vivir (BV) como la expresión más clara de dicho imaginario emergente; una propuesta teórico-práctica de transformación económica y social: las transiciones al postextractivismo; un discurso aparentemente antiguo, pero en proceso de renovación y concreción: la crisis del modelo civilizatorio; y, finalmente, uma postura teórica pero con gran resonancia en la práctica política de los movimientos, articulada alrededor de la relacionalidad y 'lo comunal', incluyendo las perspectivas del 'pluriverso' (ESCOBAR, 2014, P. 38).

Seriam sintetizadas, então, nas seguintes tendências: na descolonização epistêmica com os estudos de colonialidade e decolonialidade; nas alternativas ao

desenvolvimento e o Bem Viver; nas transições ao pós extrativismo; na crise civilizatória e alternativas à modernidade; e na lógica do comunitário, da relacionalidade e do pluriverso. Estas tendências trariam trajetórias e cenários epistêmicos e sociais, culturais e políticos. Além disso, apontariam para dois caminhos de transformação da produção de conhecimento: um seria que a produção de conhecimento estaria não somente na academia, mas também em diferentes áreas como na atuação de ativistas e intelectuais fora das universidades; trazendo, assim, a necessidade de ampliar os lugares de produção, os conteúdos e formatos dos saberes construídos. Esta perspectiva de mudança se encontra forte nos movimentos sociais, como já citado e nos estudos sobre as transições civilizatórias. O segundo caminho de transformação é o reconhecimento de que a teoria social contemporânea tem muitos limites para formular, inclusive as próprias perguntas para estudar a realidade e que deveríamos criar estratégias de conversas e construções coletivas entre academias, ativistas e artistas independentes. Escobar ainda traz que estes campos de estudos poderiam se caracterizar através programas de pesquisa diversos nessas áreas, ou/e através de projetos de pesquisa-ação, no sentido de reorientar formas de fazer, imaginários e práticas sociais concretas. Além disso, alguns movimentos estão no sentido de oferecer um posicionamento político cultural mais do que um programa ou projetos de pesquisa, com a potência de, assim, recriar cotidianos e valores.

Escobar ainda coloca que o campo de estudos e práticas pós-desenvolvimentistas se encontra em um cenário de diversas correntes com o objetivo de descolonizar e desconstruir, através de "conceitos limites", os dispositivos de poder, os mitos e imaginários que estão na base do modelo atual do desenvolvimento. (Svampa, 2012, por Escobar). De qualquer forma, seria um momento de reinvenção e de luta concretas e epistêmicas aliadas, no qual o anticapitalismo ressoaria nos campos ambientais, culturais, comunitários, civilizatórios e espirituais. Alguns nomes que participam deste movimento como Bagua, Conga, Santurbán y Marmato, La Toma, Tipnis, Yasuní, e outros povos e organizações indígenas e afrodescendentes.

Assim, podemos trazer algumas outras discussões para as cinco tendências colocadas até aqui:

Modernidade/colonialidade/descolonialidade (MCD)

Já existem muitas genealogias e caracterizações do chamado "Programa de investigação em modernidade/colonialidade/descolonialidade" (ESCOBAR, 2014, p.

41), o MCD e sobre o pensamento decolonial. Diversas revisões de literatura sobre esse percurso de construção e produção de conhecimento, inclusive em programas e projetos de pesquisa. No presente texto interessa mais afirmar como o MCD foi um marco interpretativo importante dos anos 2000 e como foi um paradigma disseminado por uma rede de autoras/es, "publicações formais e informais, conferências internas e externas, uma introdução do léxico ou conjunto de categorias, e posicionamentos individuais e coletivos" (ESCOBAR, 2014, p. 42). Algumas categorias foram colocadas então, por essa corrente: a colonialidade do poder, a colonialidade do saber e ser, e a descolonização epistêmica e sistema-mundo moderno/colonial. Essas categorias realizaram caracterizações e interpretações sobre a história do continente Americano e da América Latina a partir do eurocentrismo como formato de conhecimento fundante deste sistema-mundo citado acima. O MCD seria, então, um caminho para criar espaço para reconhecer essas construções intra-modernas e intra-europeias, e promover possíveis processos de descolonização, construindo outros conhecimentos e bases epistêmicas e práticas socais/culturais. Assim, as/os autoras/es foram se abrindo para problemáticas de gênero, da natureza, da interculturalidade e da colonialidade não somente na América Latina, mas principalmente através deste olhar da decolonialidade, da desconstrução de paradigmas, a partir dessa compreensão de constituição colonial.

Escobar (2014) faz a crítica de que estes estudos ainda têm, muitas vezes, sua produção distante das realidades de lutas e com linguagem academicista, mas que foram e são uma base conceitual importante para as demais tendências pós-desenvolvimentistas.

Alternativas ao desenvolvimento

Segundo Escobar, algumas propostas *alternativas ao desenvolvimento* podem ser mais vistas: o "Bem Viver" (BV) – e seu papel importante nas Constituições do Equador e da Bolívia - e os "Direitos da Natureza" (DN). Este último, propõe encarar os seres da natureza não humanos como sujeito de direitos, inclusive constitucionais e do Estado. Este autor, em sem processo de análise, diz que não pretende aprofundar nestas alternativas, pois essas duas temáticas são cenário de muitos estudos e livros, porém oferece um panorama sobre tais caminhos, e afirma a base política que podem oferecer para as *alternativas ao desenvolvimento.*

> Solo alcanzaremos a mencionar en este aparte que **esta tendencia propone un cuestionamiento radical al núcleo duro de ideas asociadas con el**

> **“desarrollo” (crecimiento, progreso, reformas de mercado, extractivismo, incremento desmedido en el consumo material individual, etc.)**; **recoge análisis basados en los saberes y movimientos indígenas;** identifica la necesidad de ir **más allá de los saberes occidentales** (por tanto, vislumbra una crítica a la modernidad de origen europeo, aunque aún algo tímida, comparada com el MCD y el discurso de crisis civilizatoria); y recupera **las discusiones sobre BV y DN como “plataforma política para la construcción** de alternativas al desarrollo” (Gudynas y Acosta, 2011, p. 73). Antes que intervenciones aisladas, el BV y los DN deben considerarse en el contexto de toda una gama de innovaciones pioneras, incluyendo el replanteamiento del Estado en términos de plurinacionalidad, de la sociedad en términos de interculturalidad, una noción amplia e integral de los derechos y un modelo de desarrollo reformado, cuyo objetivo es precisamente la realización del BV. Todas estas innovaciones deben ser consideradas como multi-culturales, multi-epistémicas y, en términos de processos de construcción política, profundamente negociados y a menudo contradictorios (Gudynas y Acosta, 2011; Escobar, 2012a) (ESCOBAR, 2014, p. 43 e 44, grifos nosso).

Assim, além do exercício político necessário, o autor fala sobre uma perspectiva de transformações mais profundas adentrando nos terrenos da cultura, dos imaginários e das ideias. Conectando essas alternativas com a necessária visão de outras racionalidades, das propostas e das lutas dos grupos e movimentos indígenas, além de estudos de diferentes áreas do conhecimento, incluindo a ecologia. (ESCOBAR, 2014). Com essa tendência, afirma-se que a relação entre teoria e prática deveria ser intrínseca para se envolver concretamente com as problemáticas do desenvolvimento, criticando-o e propondo alternativas a ele. Caminhando com essa tendência, o autor chega à próxima, que seria o próprio processo de mudança e transição ao extrativismo exploratório.

Transições ao pós-extrativismo

Arturo Escobar traz neste ponto os *discursos de transição* (DsT) e o empenho destes em “promover uma transformação cultural e institucional que implique *uma transição a um mundo diferente*” (ESCOBAR, 2014, p. 45).

O autor coloca que existem diferenças marcantes entre os estudos do Norte e do Sul Global. No Norte veríamos mais fortemente estudos sobre o “Declínio”, com a crítica ao excesso do consumismo e crescimento econômico como meta, visando uma mudança para uma menor produção e menos consumo a partir dos limites ecológicos do planeta, e outros como “El Gran giro”, a “Gran iniciativa para la transición” e “ La gran obra hacia una era Ecozoica”. Também são vistas as trocas sociais, políticas nos âmbitos das Nações Unidas e discussões de transição através do conceito e perspectiva do antropoceno. Este último também é outro mundo de leituras e narrativas, sinteticamente caracterizado como sendo nossa época geológica atual: o ser humano teria produzido uma marca tão grande

no planeta com sua forma de viver, que estaríamos na era do antropoceno. Alguns ainda dizem do capitaloceno, sobre as marcas também produzidas do sistema capitalista. Já no Sul global, vemos mais o movimento das *transições ao pós-extrativismo*, com as transformações necessárias nos modelos de extrativismo exploratório capitalista, já que muitos países do Sul Global estariam na base ainda da exploração das matérias primas e seus formatos violentes e sem limites ecológicos. Algumas estariam nas produções nas discussões das relações e usos com a terra, entre outros. Sem aprofundar nessas discussões, esses caminhos de transição têm diversos movimentos e lógicas, e Escobar (2014) coloca a importância de construir pontes entre as produções do Norte e Sul, para a construção de práticas políticas de transição.

Discursos sobre a crise do modelo civilizatório

Neste tópico, podemos discorrer sobre como muitos debates têm ocorrido no sentido de desconstruir o modelo civilizatório da modernidade eurocentrada, da modernização e do desenvolvimento globalizado. Muitos povos indígenas, afrodescendentes, mulheres e campesinos encaram este modelo civilizatório ocidental como causa da atual crise global do clima, da alimentação e da pobreza (ESCOBAR, 2014). Esta tendência tem muita relação com a anterior, e reconhece-se a necessidade, portanto, de um novo projeto de civilização, visto fortemente nos movimentos indígenas e nas redes agroecológicas.

> En muchos de estos discursos, las alternativas tienen que ser necesariamente anti-capitalistas pero no solamente esto: **tienen que afirmar la vida en todas sus dimensiones**, como lo sugieren las formas de existencia de las comunidades y pueblos campesinos e indígenas del Sur global (ESCOBAR, 2014, p.47).

Envolvendo, então, múltiplas concepções de nação, natureza, economia, tempo e cidadania. Como proposição, apresenta-se as cosmovisões e práticas de comunidades indígenas, afrodescendentes e campesinas como contribuição para as bases de um modelo civilizatório alternativo. “Se busca, en otras palabras, ‘recuperar el sentido de la vida.’” (ESCOBAR, 2014, p. 47).

Compondo com essa construção, Escobar (2014, 2016) traz que as ciências sociais tem rechaçado o conceito de civilização, por este ser homogeneizante, essencialista e “a histórico”, tentando manter e trazer uma única forma de existir. Como dizer que existe apenas um jeito de estar em convivência coletiva civilizada. Assim,

somente com a afirmação de um tipo de civilização ocidental poderia se considerar a existência de civilizações subdesenvolvidas, pois em cada território existem diversas práticas culturais e formas de saber e ser. Mais do que seguir um caminho de forçar à uma ocidentalização das civilizações, seria reconhecer que existem diferenças profundas entre civilizações distintas, e se vê necessário que se dê ênfase às comunidades locais e ao controle sobre suas próprias produções culturais e formas de viver. O autor traz o quanto os modelos de civilização trazem modelos de sociedade que vamos construir. E como a civilização ocidental tem deixado de lado o exercício de autocrítica e imposto uma forma de viver hegemônica e homogênea. Dessa forma, faz-se essencial construir ferramentas de análises críticas para ir contra ao autoritarismo civilizatório ocidental. Assim, o autor apresenta a questão de como podem as periferias também usarem suas tradições e visões de mundo como ponto de partida para que se faça uma crítica social.

> Las tradiciones de las que hablo involucran la identificación, dentro de estas, de la **capacidad para la autorenovación a través de la heterodoxia, la pluralidad, y la disensión**" dice Nandy (1987, p. 120). Y continúa: "implica la capacidad de ser abierta y auto-reflexiva sin ser excessivamente auto-consciente" (Nandy, 1987, p. 120). Esta actitud lleva a **desmitificar la modernidad sin re-mitificar las tradiciones,** permitiendo el uso crítico de la modernidad dentro de las tradiciones (ESCOBAR, 2014, p. 49, grifo nosso).

Compartilha-se, portanto, um processo que seria reflexivo, autocrítico, sem favorecer outros autoritarismos e novas formas de homogeneização, mas uma construção teórico prática articulada entre saberes e perspectivas.

Comunidade, relacionalidade, pluriverso

A quinta tendência seria um conjunto de linhas de trabalho que podem ser reconhecidas a partir de *práticas comunitárias*, de *relacionalidade* e do *pluriverso* mantidas por diferentes povos culturais (ou distintas civilizações) durante os séculos, mesmo após o período da colonização. Escobar traz uma frase de um pensamento de uma tradição originária para caracterizar essas práticas: "*la palabra sin acción es vacía. La acción sin palabra es ciega. La palabra y la acción fuera del espíritu de la comunidade son la muerte*." (NASA, por ESCOBAR, 2014, p. 50).

O autor comenta que o uso da palavra *comunidade* foi feito de forma reticente por algum tempo, porém, tem aparecido com força na última década em diversos espaços "epistêmico-políticos" como entre ativistas e intelectuais indígenas e afrodescendentes, acadêmicos e intelectuais vinculadas/os à movimentos sociais, especialmente indígenas,

campesinos e afros, além dos feminismos decoloniais e, em alguns contextos da antropologia, ecologia e filosofia. (ESCOBAR, 2014).

Assim, dentro desta tendência, o autor apresenta as quatro linhas de trabalho "para pensar y posicionar políticamente *la relacionalidad* y *lo comunal* como respuesta a las formas modernas liberales, estatales y capitalista de organización social" (ESCOBAR, 2014, P.50). Envolvidas com essas linhas, estariam as lutas populares historicamente baseadas com uma forma diferente de ver e organizar a vida das chamadas *ontologias relacionais* e das *lógicas comunais.*

- O sistema comunal

Trazendo algumas perspectivas do "comum", "comunal" e do "comunitário", Escobar compartilha em seu texto:

> Para una de las propuestas más articuladas, "con el concepto de comunal o comunitario hacemos referencia a la propiedad colectiva de los recursos combinada con la gestión y utilización privadas. […] En contraste con las sociedades modernas, las sociedades indígenas no han reproducido los patrones de diferenciación ni la separación entre domínios (políticos, económicos, culturales, etc.) […] **El poder no está en manos del individuo ni de un grupo específico, sino de la colectividad** […] el representante *manda porque obedece* (Patzi, 2004, pp. 171, 176; ver también Patzi, 2010) (ESCOBAR, 2014, 51, grifo nosso).

Dessa forma, a proposta do sistema comunal é uma desconstrução progressiva da economia capitalista e da democracia liberal representativa para dar espaço para formas comuns/comunitárias de economia e autogoverno, como também o estabelecimento de estratégias de pluralismo cultural como base para a interculturalidade entre os diversos sistemas culturais, epistêmicos e ontológicos (ESCOBAR, 2014). Uma proposta, segundo o autor, que não estaria disposta à uma nova hegemonia, e que deveria atravessar um processo de transição histórica de coexistência entre o sistema liberal e o sistema comunal, para depois uma etapa de um sistema comunal. O que Escobar traz é que a comunidade é estudada como um conceito histórico, heterogêneo e atravessado pelo poder, e não como alguns críticos colocam como um comunitário "romântico, localista o essencialista" (ESCOBAR, 2014, p. 52).

Em uma nota de rodapé em seu livro "Sentipensar com a terra" (2014), Arturo Escobar relata um exemplo de um projeto andino, realizado entre intelectuais e movimentos sociais bolivianos, propondo um trabalho a partir do resgate da importância dos territórios ancestrais e a harmonia entre todos os seres, abarcando, dessa forma, a

possibilidade da reconstrução destes territórios através de uma totalidade da experiência social, cultural e territorial dos mundos indígenas. Neste texto, decidi adotar diferentes traduções da palavra "comunal" como tentativa de aproximação de seus conceitos para nossa língua portuguesa, mas afirmo a necessidade de um maior aprofundamento sobre, por conta da diversidade do vocabulário em cada território semântico da linguagem e destes estudos.

- Estrutura comunitária (ou estrutura da comunidade) e sociedade em movimento

Segundo Escobar este conceito de "estruturas comunitárias" ou "entramado comunitario" foi proposto por Raquel Gutiérrez Aguilar, nos estudos de pensamento crítico, e significaria dizer sobre uma multiplicidade de mundos da vida humana que povoam e geram sob princípios de respeito, colaboração, dignidade, carinho e reciprocidade, não submetidos a lógicas de acumulação do capital e violentados por estas. (AGUILAR, 2012, por Escobar, 2014). Esta autora proporia uma distinção e antagonismo entre os "entramados comunitarios" e as "coalizações corporativas transnacionais". Sobre o conceito Escobar traz a fala de Gutiérrez:

> (...)suficientemente *general* —que no universal— como para abarcar los lazos estables o más o menos permanentes que se construyen y se reconstruyen a lo largo del curso de cada vida concreta, entre hombres y mujeres específicos […] Tales entramados comunitarios […] se encuentran en el mundo bajo diversos formatos y diseños: desde comunidades y pueblos indígenas, hasta familias extendidas y redes de vecinos, parientes y migrantes desparramadas en ámbitos urbanos o rurales; desde grupos de afinidad y apoyo mutuo para fines específicos, hasta redes plurales de mujeres para la ayuda recíproca en la reproducción de la vida […] **son las diversas y enormemente variadas configuraciones colectivas humanas, unas de larga data, otras más jóvenes, que dan sentido y 'amueblan' lo que en la filosofía clásica se ha designado como 'espacio social-natural**' (Gutiérrez, 2012, p. 3 apud ESCOBAR, 2014, p. 52, grifo nosso).

As lutas que embasam a construção desta visão comunal, são aquelas envolvidas em auto-organizações e na criação de formas de poder não estatais, com experiências de micro governos de bairros e anti poderes dispersos, em uma territorialidade alternativa ao Estado. (Mamani, 2005, 2006; Zibechi, 2006, por ESCOBAR, 2014).

> Son tipos de lucha que no aspiran a tomar el poder; sino a reorganizar la sociedad sobre la base de las autonomías locales y regionales, y que se caracterizan por la activación de relaciones sociales y formas de organización no capitalistas y no liberales. (ESCOBAR, 2014, p. 53).

O objetivo não seria tomar o poder estatal, mas se organizar em outras lógicas com princípios outros que não os do capital, de uma territorialidade diversa, imaginando uma outra racionalidade social. O que estaria em pauta seriam mais as sociedades em movimento do que os movimentos sociais, focando na força de subversão da lógica instituídas e naturalizadas. Assim, uma problemática seria como construir um modo que está fora e contra a ordem social imposta pelo capitalismo e pelo Estado liberal, e que teria relação com as questões culturais e, mais ainda, ontológicas.

> Para Esteva, el proyecto de muerte del estado-capital debe ser y está siendo resistido por formas de democracia radical, 'la que se ha practicado desde tempos inmemoriales en las comunidades indígenas y en barrios populares urbanos' (2012, p. 245); o sea, las formas propias y autónomas de gobierno practicadas consuetudinariamente por las comunidades 'a contrapelo de las instituciones dominantes' (Esteva, 2012, p. 246) (ESCOBAR, 2014, p. 54)
>
> **Se trata de una reorganización de la sociedad 'desde los tejidos propios de la gente** […] **un tejido social vigoroso que se define por la comunalidad, una forma de ser en que la condición comunal, el nosotros, forma la primera capa del sentido de la existencia propia'**. (Esteva, 2012, p. 269). Este proyecto 'solo puede hacerse en el seno de entidades reales, como la comunidad' (Esteva, 2012, p. 248) (ESCOBAR, 2014, P. 54, grifo nosso).

Segundo vemos no texto, uma proposta de reorganização através da comunidade, com a comunidade, para a comunidade, construindo uma nova célula para a sociedade, a comunitária, o comunal, base da existência e da vida. A comunidade seria então, uma dimensão ontológica raiz para a autonomia. Escobar nos traz ainda, que esta visão estaria ligada a certas correntes anarquistas e autores radicais do ocidente como Vaneigem, Clastres, Deleuze e Guattari, por mais que sua inspiração mais direta sejam as experiências indígenas. (ESCOBAR, 2014).

- O feminismo comunitário

Segundo Arturo Escobar, o conceito de "feminismo comunitario" vem do grupo "Comunidad mujeres creando comunidad", e é uma proposta política e teórica de despatriarcalização da vida.

> Involucra una crítica frontal al capitalismo neoliberal; un rompimiento con los feminismos occidentales y las políticas de equidad y diferencia que se derivan desde allí; una reconceptualización del género como categoria relacional de denuncia, incluyendo su descolonización; una discusión sustancial de los patriarcados originarios, indígenas y populares; y, un marco interpretativo de 'lo comunal'. (ESCOBAR, 2014, p. 55).

Partir da “comunidade” como princípio inclusivo que cuida da vida, e se repensa as complementariedades entre homem e mulher, sem a referência heterossexual, repensando as relações de complementariedade em geral, “a reciprocidade e a autonomia como alternativas à sociedade capitalista” (ESCOBAR, 2014, p. 56), desenvolvendo possibilidades de ação apoiando lutas e grupos de mulheres, trazendo as categorias de corpo, espaço, memória e movimento. Segundo Escobar, essa tendência traz um conceito de “entroque patriarcal” (ou em uma livre tradução, uma “filiação patriarcal”) para discutir a relação que foi construída e a necessária descolonização epistêmica e despatriarcalização, abordado em diferentes feminismos autônomos e decoloniais. Existem as perspectivas de também do ecofeminismo, que afirma e descreve como as relações patriarcais e machistas estão intrinsicamente relacionadas com a exploração capitalista e ecológica. Escobar afirma então, que estes conceitos e práticas não são somente para mulheres ou determinados grupos rurais ou étnicos, mas propõem uma transformação radical da sociedade. Nem tampouco deseja-se, novamente, colocar como “sujeitos puros” os que vivem em comunidade. Problematiza-se o *comunal*, aqui, como um código organizativo que produz a dispersão, o movimento e, assim, a potência criativa de novas realidades não estatais e não capitalistas, mas sim, de cooperação. Estas/es autoras/es trariam uma análise chave diferenciando a lógica do Estado da *lógica comunal* e que esta última seria princípio para uma organização sócio natural. Ainda que, segundo Escobar, faltam estudos sobre a variabilidade ecológica ou natural da dinâmica comunal.

- As *ontologias relacionais* e o *pluriverso*

Esta última linha de trabalho proposta pelo autor, ele teoriza sobre a *relacionalidade* constitutiva dos mundos, que não poderia ser reduzida ao capital e à filosofia liberal (ESCOBAR, 2014). Trabalha, então, com conceitos de “ontologia”, “relacionalidade” e “pluriverso”.

A ontologia faria referência, segundo Escobar, àquelas premissas dos diversos grupos sociais sobre as entidades que existem no mundo. Ontologias trariam reflexões de como os seres são constituídos, qual a base de composição dos diversos mundos. Assim, o autor traz o que seria uma ontologia dualista moderna, que separa corpo e mente, natureza e cultura, pensamento e emoção, e que diz que o mundo está povoado por indivíduos autossuficientes que vivem um mundo composto por objetos também autossuficientes que manipulamos à vontade, movidos por mercados, auto constituídos e

auto regulados. Além disso, através das práticas sociais, as ontologias criam suas verdades, como por exemplo: se dentro de uma determinada ontologia, as montanhas são vistas como objetos sem vida e inerte, podem ser destruídas, como fazem com a mineração. Mas, se em determinada ontologia, a montanha é vista como um ser que sente, ela será tratada totalmente diferente.

Escobar vai descrever ainda mais sobre essa ontologia dualista moderna, na qual o processo de globalização foi impondo as visões de indivíduo, da racionalidade, da eficiência, da propriedade privada e do mercado, fragmentando as conexões com o mundo existente. Assim, o autor contrapõe com o que seria uma ontologia relacional, que traz o princípio de que as coisas não preexistem às relações que as constituem. Ou seja, as coisas existiriam através das relações que estabelecem e que as compõem. Ou, ainda, que nas *ontologias relacionais* os diversos mundos – biofísicos, humanos e sobrenaturais – estabelecem vínculos de continuidade entre si. Muitas seriam, então, as sociedades não ocidentais e não modernas que não existe a divisão entre natureza e cultura ou entre indivíduo e sociedade, como a conhecemos. (ESCOBAR, 2014). "(...) no existe el 'individuo' sino personas en continua relación con todo el mundo humano y no-humano, y a lo largo de los tiempos." (ESCOBAR, 2014, p. 59). Dessa diferenciação entre ontologias dualista e relacionais, conclui-se que existem diferentes ontologias que, apesar de estarem inter-relacionadas, mantém sua diversidade como mundos que vivem e definem.

Escobar traz a **perspectiva territorial das *ontologias relacionais*** de muitas comunidades indígenas, afrodescendentes e campesinas, na qual os territórios são espaços vitais de inter-relação com o mundo natural (e que aparecem em muitos conflitos ambientais) e a existência dos *pluriversos* como um mundo que vivemos que incorpora muitos mundos diferentes.

Assim, Escobar diz que podemos adotar o comunal e o relacional como uma perspectiva não somente para essas sociedades não totalmente modernas, pois se a realidade pode ser compreendida como relacional e o indivíduo não existe separado de outros humanos e não humanos, deveríamos começar a pensar em transformações em ambientais e grupos urbanos e modernos, através dessa premissa. Arturo Escobar (2014) ainda lembra de outras referências que trazem essa noção como o budismo, a ecologia, a teoria de sistemas, entre outras. Esta **posição ético política teria de vir**, segundo o autor, de **experiências vividas e não criações de abstrações epistemológicas**. Colocar em prática a perspectiva comunal e relacional exige uma contínua reinvenção das formas de

agir, pensar e sentir e, como escreve Escobar, parte desse caminho se dará a partir das vivências dos grupos que ainda mantém viva as formas relacionais de existir.

Muitas destas já vem sendo criadas e recriadas e são fortemente sentidas em momentos de crises ambientais e sociais, como uma necessidade e realidade. Diversas práticas e reflexões tem sido feitas nesse sentido, sem querer excluir as construções já realizadas pela modernidade, se colocando em questão como aconteceria essa relação e transição. O autor coloca como movimento possível **a criação e vivência de desenhos ontológicos para essas transformações.**

- O fantasma da modernidade

Para ampliar a discussão das tendências e refletir um pouco mais, Escobar vai dizer que seria necessário conjurar o fantasma da modernidade, ou seja, tratar de dizer como ela funciona, suas ferramentas e processos, trazer para vista e ação a possibilidade de mudança. Falar sobre a construção e funcionamento da modernidade, e não deixar que as formas de vida sejam consideras inerentes à vida, ou quem sabe, naturais, ajuda-nos a direcionar possíveis transformações.

> (...) sino, más bien, desarrollar el léxico y la caja de herramientas conceptuales y las políticas efectivas para poner a la modernidad en su lugar.
>
> Dichas herramientas nos permiten ir más allá de los análisis dualistas y alterizantes del pasado (modernidad/tradición; dominadores/dominados; occidente/mundos otros;
> buenos y malos) para pensar que el mundo puede ser significativamente distinto de lo que es; es decir, de cómo ha sido construido bajo el predominio de la forma dominante
> de euro-modernidad, con su racionalidad dualista e instrumental. Este reconocimiento llega acompañado del reconocimiento de que el mundo es un incesante y siempre cambiante flujo de formas y de prácticas, una multiplicidad de mundos; en otras palabras, un pluriverso, dentro del cual cada mundo alcanza coherencias históricas contingentes, y algunos mundos se imponen sobre otros impossibilitando la existencia de esos otros mundos como tales. Esto implica reconocer el hecho ontológico, cultural y político de la diferencia radical. Pluriverso, entramados comunitarios, alternativas *al* "desarrollo" —todos estos conceptos apuntan a la base social tanto epistémica como ontológica y cultural— para la transformación del mundo y las transiciones a modelos diferentes de vida. (ESCOBAR, 2014, p. 62)

O autor sugere conjurar para pensar e realizar a produção da diferença: formas não liberais, não capitalistas, não estatais de poder e organização social. Além de outros modelos civilizatórios, alternativas ao desenvolvimento, relacionalidade, transições e etc. Ademais, o texto traz diferentes processos inclusive de globalização: em que a

hegemônica manteria uma forma dominante eurocentrada e moderna, e outra alternativa crítica poderia criar condições para fortalecer e recriar o pluriverso, com as conexões possíveis entre diferentes localidades e movimentos. Assim, a perspectiva ontológica e da cultura da produção da diferença e das práticas de “inter-existir” seriam propostas.

- Duas ausências: o afro e o gênero

Escobar coloca que na maioria das tendências trazidas, as dimensões afro e de gênero foram pouco abordadas até o momento de sua produção em 2014. Lembra como essas tendências têm relação com os feminismos autônomos, pós coloniais, afros, campesinos, indígenas, lésbicos que abordam as temáticas de despatriarcalização e das relações com a natureza como parte do processo de descolonização e contribuem demasiado com as produções acadêmicas; e como os movimentos afrodescendentes têm incorporado muitos dos conceitos trazidos, em suas práticas. E vemos como esses movimentos produzem conceitos.

Nessa pesquisa, durante a dissertação, fizemos o exercício de trazer alguns destes conceitos que tem origem com movimentos afrodescendentes, principalmente, além das produções indígenas. Conceitos que nos fazem virar, fazer um giro para escutar a partir e através de outras perspectivas. Autores/as que produzem conhecimentos e transitam entre ciência acadêmica, movimento social, literatura, e etc. Antônio Bispo dos Santos, ou Nego Bispo, como é chamado, é uma referência quilombola de grande reconhecimento e divulgação hoje em dia, e que traz perspectivas provocativas para mudanças nas formas de produzir conhecimento e nos relacionarmos com os territórios. Seus conceitos de saberes orgânicos, a confluência e a transfluência nos fazem compreender outras relações de saber. Além de nos fazer relacionar de outras formas com as localidades e os seres vivos. De seu lugar de fala, Nego Bispo traz o posicionamento:

> As universidades elas não buscam confluência. Elas buscam influência. E quando a gente chega na universidade tentando confluir, elas se esquivam. Elas tentam nos influir. A universidade não é um espaço de confluência, ela é um espaço de transfluência, então a universidade é uma fronteira entre o saber orgânico e o saber sintético. Nós não podemos atravessar a fronteira, temos que permanecer na fronteira, ou seja, junto, sem se misturar. Então é um lugar da gente se ajuntar, mas não um lugar para a gente se misturar. Então não dá para confluir, mas dá para dialogar, conversar, dá para transfluir. Até dá também para compartilhar saberes, mas não dá para confluir. Então digamos que pode ser um espaço de compartilhamento se a gente estiver preparado para isso (SANTOS apud DORNELLES, 2021, p. 11).

Quem sabe o quanto conseguimos transfluir dentro e a partir das universidades. E será que conseguimos confluir nos territórios? Aqui, neste tópico do texto, interessa trazer um pouco dessas possibilidades de contribuições já existentes, dentre muitas outras. Como Leda Maria Martins, poeta, dramaturga e professora da Faculdade de Letras da UFMG que também já apareceu nessa dissertação e tem sido inspiração para transformações decoloniais com a experiência da produção de conhecimento, do tempo, das memórias e do corpo.

PAISAGENS OU TERRITÓRIOS SONOROS

Leitura trechos entrevista com Nego Bispo, leitura Luíza Maretto.

- A sustentabilidade: convergência de linhas de trabalho?

Por fim, Arturo Escobar descreve como em muitos momentos as noções de transformação e transição foram incorporadas pelas elites e repetidas sem os seus sentidos radicais, em ambientes de poder e afirmadas através da expressão da *sustentabilidade*. "**Una noción de sustentabilidad fuerte tendrá que ir mucho más allá de lo económico y lo cultural para incorporar lo epistémico y lo ontológico**." (ESCOBAR, 2014, p. 65, grifo nosso). O autor coloca em questão uma sustentabilidade que poderia convergir linhas e perspectivas de trabalho:

> Una versión fuerte de la sustentabilidad tendrá que ser descolonizadora en lo epistémico, liberadora en lo económico y lo social y despatriarcalizante; además, tendrá que proponerse construir alternativas *al* "desarrollo" desde perspectivas que: alberguen lo comunal, tanto como lo individual; refuercen los entramados socio-naturales construídos y defendidos por la gente común; contribuyan a devolverle al mundo la profunda posibilidad civilizatória de la relacionalidad; y, auguren mejores condiciones de existencia para el pluriverso. En la sustentabilidad, podría decirse, convergirían las líneas de trabajo, rápidamente expuestas y, sin duda, otras más (ESCOBAR, 2014, p.65).

Assim, conclui que se vivemos uma globalização neoliberal que é contra os mundos relacionais - e assume uma ontologia moderna dualista -, devemos criar um posicionamento político que afirme a *relacionalidade* e a luta pelos pluriversos.

Através da genealogia do desenvolvimento, das tendências do pós-desenvolvimento, pode-se dizer que vivemos de mundos em transição e processos de transformação. Para discutir um pouco mais as questões apenas citadas da sustentabilidade, um tópico de possíveis relações e construções históricas será trazido aqui a seguir.

2.2. Desenvolvimento sustentável e o pós-desenvolvimento

Diante desse processo de crise ecológica mundial, vimos surgir desde 1972, no contexto das discussões internacionais, reflexões sobre os descompassos entre desenvolvimento e meio ambiente. Foi em 1987, a partir do relatório Brundtland da Comissão Mundial sobre Meio Ambiente e Desenvolvimento, a inauguração do termo *desenvolvimento sustentável* enquanto tentativa de união das temáticas e discussões que são tanto sociais quanto ambientais, e discursos e práticas possíveis. Em 2012, na conferência das Nações Unidas realizada no Rio de Janeiro, a "Rio+20", 193 países produziram uma pauta de ação internacional, com os 17 Objetivos do Desenvolvimento Sustentável, os ODS. Estas seriam guias para serem realizados por todos os países signatários em prol de um maior cuidado sustentável com o planeta, que deveriam propor agendas para a década de 2020 até 2030. Diversas(os) estudiosas(os) refletem sobre as reais transformações produzidas por esse discurso que não se desvencilhou do *desenvolvimento* e da *lógica desenvolvimentista*, e muitas(os) dizem que seria uma tentativa contraditória de reconciliar uma lógica de produção e consumos "ilimitados" com o equilíbrio ecológico necessário para a vida se manter na Terra. Ou seja, que os agravos ao meio ambiente e a desigualdade econômica estariam no interior do sistema capitalista, e os ODS não estariam propondo uma real mudança dessa forma de viver exploratória (ROCHA, URQUIZA, 2021).

São muitas as formas de ver e propor transformações para um cuidado com a vida na Terra, e não é simples, nem será por meio de uma única forma de atuação que conseguiremos isso. As diversas tendências do pós-desenvolvimento já denunciam isso. Assim, esse ponto do caminho veio como um exercício de reflexão sobre as diferenças e semelhanças dos movimentos de *desenvolvimento sustentável* e o *pós desenvolvimento*; ou, ainda, como uma forma de problematizar o conceito de desenvolvimento para que possamos, de fato, ter transformações que valorizem a vida, e que possam atuar em construção conjunta.

Dessa forma, sem ter a pretensão de esgotar a ampla rede de reflexões sobre essas temáticas, mas a partir do desejo de contribuir com outros olhares, escutas e conexões, através da já feita genealogia do desenvolvimento, realizar um crítica à lógica desenvolvimentista trazendo para o espaço de debate as discussões colocadas pelo

chamado pós-desenvolvimento relacionando-as brevemente com as propostas trazidas pelo desenvolvimento sustentável.

A perspectiva do “desenvolvimento sustentável” não faz parte dos estudos críticos do desenvolvimento, mas faz o exercício de integrar as pautas sociais e ambientais, ou ecológicas. Nos encontros das organizações internacionais, durante anos essas necessidades estiveram desassociadas. Porém, a década de 80 trouxe como pauta essa possibilidade de começar a compreender a relação e interdependência entre humanos e não humanos. Estudiosas(os) registraram o quanto esse período demarcou impactos socioambientais produzindo grandes misérias e desastres, e trouxe para a pauta o crescimento econômico neoliberal, com sua produção desenfreada e exploração indevida, favorecendo apenas as formas consumistas de estar no mundo (KOTHARI et al, 2021). O termo da sustentabilidade surge para trazer um equilíbrio entre o que se retira e o que se coloca, para estarmos atentas(os) a demanda de diminuir os efeitos destrutivos ambientais já existentes, ocorridos através do modelo hegemônico vigente. Tentando dar conta de desigualdades econômicas com bases capitalistas e agravos ao meio ambiente e à vida, o *desenvolvimento sustentável* seria “o desenvolvimento que encontra as necessidades atuais sem comprometer a habilidade das futuras gerações de atender suas próprias necessidades”. (ROCHA, URQUIZA, 2021). Assim, este movimento também tenta produzir uma ligação entre o desenvolvimento e o meio ambiente, mas talvez ainda determinado por modelos específicos de crescimento do sistema capitalista.

Em 2012, os 193 Estados membros das Nações Unidas se reuniram no Rio de Janeiro e definiram os 17 objetivos do milênio, e para as proposições entre 2020 e 2030:

> 1: Acabar com a pobreza em todas as suas formas, em todos os lugares.2: Acabar com a fome, alcançar a segurança alimentar e melhoria da nutrição e promover a agricultura. 3: Assegurar uma vida saudável e promover o bem-estar para todos, em todas as idades. 4: Assegurar a educação inclusiva, equitativa e de qualidade, e promover oportunidades de aprendizagem ao longo da vida para todos.5: Alcançar a igualdade de gênero e empoderar todas as mulheres e meninas. 6: Assegurar a disponibilidade e gestão sustentável da água e saneamento para todos. 7: Assegurar o acesso confiável, sustentável, moderno e a preço acessível à energia para todos. 8: Promover o crescimento econômico sustentado, inclusivo e sustentável, emprego pleno e produtivo e trabalho decente para todos. 9: Construir infraestruturas resilientes, promover a industrialização inclusiva e sustentável e fomentar a inovação. 10: Reduzir a desigualdade dentro dos países e entre eles. 11: Tornar as cidades e os assentamentos humanos inclusivos, seguros, resilientes e sustentáveis. 12: Assegurar padrões de produção e de consumo sustentáveis.13: Tomar medidas urgentes para combater a mudança climática e seus impactos. 14: Conservação e uso sustentável dos oceanos, dos mares e dos recursos marinhos para o desenvolvimento sustentável. 15: Proteger, recuperar e promover o uso sustentável dos ecossistemas terrestres, gerir de

> forma sustentável as florestas, combater a desertificação, deter e reverter a degradação da terra e deter a perda de biodiversidade. 16: Promover sociedades pacíficas e inclusivas para o desenvolvimento sustentável, proporcionar o acesso à justiça para todos e construir instituições eficazes, responsáveis e inclusivas em todos os níveis.17: Fortalecer os meios de implementação e revitalizar a parceria global para o desenvolvimento sustentável.[10]

Sem a pretensão de negar processos realizados até aqui, mas de ampliar olhares e escutas, provocar mudanças, articulações, novas possibilidades e reflexões, problematizamos: reconhecendo a não sustentabilidade do modelo até então empregado de crescimento econômico-desenvolvimento, como seria possível conciliar formas estruturais capitalistas e a questão ecológica?

Na tentativa de unir desenvolvimento e as questões ambientais, o *desenvolvimento sustentável* "conceituou todas as formas de vida ao redor do planeta como 'capital natural' e 'ativos econômicos e críticos', intensificando a mercantilização comercial da vida na Terra." (KOTHARI et al, 2021, p. 43). Além disso, o perigo de que a sustentabilidade fosse consumida para dentro do sistema foi e é real, pois existe um esvaziamento das críticas às forças estruturais e sociais do modelo vigente. Ou seja, não se questionaria com radicalidade as causas da crise vivenciada. Nesta perspectiva, encarar os seres vivos como recursos a serem usados, e não como sujeitos, oferece uma chance para que possam ser explorados e objetificados.

Reconhecer essas contradições é um movimento importante para se ter consciência dos fatores que impedem uma transformação ontológica, como a proposta pelos estudos pluriversais. Fazem-se necessárias mudanças de valores e formas de viver a vida, em sua raiz, ou radicalidades ontológicas. Os estudos críticos do desenvolvimento demarcam algumas problematizações: os ODS não necessariamente fazem uma análise das raízes estruturais da pobreza e da violência; trazem também um foco excessivo no crescimento econômico como motor do desenvolvimento, sem levar em consideração os limites biofísicos do planeta; além disso, a cultura, a ética e a espiritualidade são colocadas de lado em prol de forças econômicas (KOTHARI et al, 2021). O foco é deixar na vista que sem uma análise crítica e política dos problemas ecológicos não teremos uma mudança nos atuais descuidos com a vida na Terra, em seus contextos e territórios.

Além das provocações críticas, para contribuir com a discussão de uma circularidade e sustentabilidade da vida, podemos trazer aqui mais um pouco sobre as

[10] Disponível em: https://brasil.un.org/pt-br/sdgs

visões teórico-práticas “relacionais”, comunitárias e de recriação ontológica, contrárias ao individualismo provocado pelo capitalismo. Formas que seriam de envolvimento com a Terra para a construção de um desenvolvimento territorial e com referência aos povos que mantém viva, ainda hoje, a consciência do pertencimento com seus locais de moradia e, assim, também de cuidado. Relações e alianças em (re)construção, em território vivos, valorizando os lugares, suas culturas, suas construções sociais, além de suas condições ambientais, geográficas. Estes povos, chamados muitas vezes de indígenas, teriam memória de relações de interdependência em sua cultura e modos de viver.

Além disso, podemos aprofundar e nos inspirar pelo foco nas relações afetivas e saudáveis produzidas entre os diferentes seres vivos: cuidados com as águas da cidade, com seus rios e córregos; cuidados com as árvores que são essenciais para nossa respiração; cuidados com a terra que necessita que respeitemos seus ciclos para cultivar; cuidados com os animais. A partir das já citadas *relacionalidades* – consciência de que todos os seres tem sua singularidade e convivem – pode-se contribuir com as comunidades e cidades, escutando e acompanhar os ciclos, as necessidades, as potencialidades.

Como fazer escutar *ontologias relacionais* para construirmos locais de moradia dignos, como as cidades e comunidades?

Talvez, o que podemos trazer aqui, é que se começarmos a realmente não isolar a natureza, mas reconhecer que dependemos das chuvas, das montanhas, dos animais e eles dependem de nós, pois todos vivemos em uma única morada, e contínua relação, conseguiremos produzir assentamentos de convivência harmônica em cidades e comunidades que planejam com as paisagens, compostas por gente, planta, bicho, montanha, rios... Escutar a relacionalidade, a importância de cada ser em todo o ciclo da vida, produzir diálogos entre seres humanos e não humanos, faz parte da construção de *alternativas ao desenvolvimento*.

O processo de convivência não é previamente dado. A vida humana e não humana construiu diferentes relações historicamente no planeta. Vivemos um momento de crise e de chamada para ações de transformações urgentes. Assim, com o intuito de provocar relações e não separações, podemos caminhar em diálogo entre teorias, práticas e seres vivos, um pluriverso de possibilidades. Podemos cada vez mais experimentar transformações, sem o receio da crítica, mas com o desejo de integrar as contradições e

as possibilidades reais e concretas de uma necessária *transição civilizatória*. Uma sustentabilidade super forte, através de uma transformação biocêntrica, como diria Gudynas (2020)[11]? Girar o centro, colocar a vida na centralidade? Podemos, ainda, projetar futuros abertos, que possam ser em relação, escutando e aprendendo com os lugares, as pessoas, as águas, as plantas... Um caminho mesmo de integração e pertencimento à natureza.

2.3. Alternativas ao desenvolvimento, transição civilizatória, ontologias relacionais, pluriverso e territórios-região

> "Em um momento de transição como este, crítica e ação clamam por novas narrativas, combinadas a soluções materiais práticas." (KOTHARI et al, 2021, p. 40)

A partir da análise discursiva realizada pela genealogia do *desenvolvimento*, das reflexões críticas do *desenvolvimento sustentável* e diante de contextos históricos vivenciados, pudemos recontar como surge o movimento do *pós desenvolvimento* que compreende como as coisas são construídas ao longo do tempo e que pretende provocar e propor *alternativas ao desenvolvimento* que abarquem o *pluriverso* de modos de viver que existe no mundo, para além de um modelo único que guiaria o *desenvolvimento* dos territórios. Mais do que um modo único de vida, uma compreensão das singularidades territoriais e das formas de viver, e da falácia de um "desenvolvimento como progresso", que explora os seres vivos do planeta Terra. Assim, o discurso do *pós-desenvolvimento* aparece e vem sendo fomentado de diversas maneiras, desde estudos, pesquisas e práticas sociais. Afinal, uma das bases desse movimento seria reconhecer e escutar cada lugar e contexto em suas maneiras de viver, desde culturais, epistemológicas, ontológicas, cosmovisões e processos trazidos pelos movimentos sociais, para assim (re)criar formas potentes de estarmos no mundo.

---

[11] "O giro biocêntrico e o reconhecimento dos Direitos da Natureza impõem condições substantivas sobre os estilos de desenvolvimento e desnuda suas contradições." (GUDYNAS, 2020, p. 254). "A orientação ao Bem Viver tem enorme importância, pois essa ideia contém, por um lado, uma crítica radical ao desenvolvimento convencional e, por outro, a abertura a alternativas sobre a qualidade de vida e a proteção da Natureza, muitas delas biocêntricas." (GUDYNAS, 2020, p. 256). "(...) a sustentabilidade superforte aposta em mudanças ainda maiores. Essa posição defende uma valorização plural da Natureza (...). As valorizações, na verdade, são múltiplas. (...) uma valorização de múltiplas dimensões. Mas, além disso, defende uma perspectiva biocêntrica que reconhece os valores intrínsecos da Natureza (enquanto que as outras duas posturas coexistem com a perspectiva antropocêntrica. Dessa maneira, as soluções técnicas são importantes, mas não suficientes para lidar com essas valorizações múltiplas (...) a sustentabilidade superforte é sempre uma discussão política. Por fim, essa corrente é consistente com a busca de alternativas ao desenvolvimento." (GUDYNAS, 2020, p. 258).

> Los zapatistas, en cambio, hablan del ‘derrumbe’ del mundo dominante y el ‘resurgimiento de nuestro’, el mundo **desde abajo** ‘muy outro’ en sentido y razón (WALSH, 2017, p.2, grifo nosso).

Além disso, é necessário reforçar as contribuições dos estudos do *pós-desenvolvimento* e das já citadas *ontologias relacionais*. As discussões sobre o paradigma chamado *desenvolvimentista* (BURGAYA, 2020) escancaram como a natureza é vista como um recurso a ser explorado e isso estaria baseado numa forma de ser e compreender o mundo através de *ontologias dualistas*, que separam e distanciam seres humanos e não humanos, a “natureza” da “cultura”, e que estabelecem uma relação vertical e de dominação entre “sujeitos e objetos” e “mente e corpo”, “pensamento” e “emoção”, por exemplo. As *ontologias relacionais* provocariam a compreensão de como os territórios são compostos e se constroem a partir de relações que são inerentes para a vida acontecer e se sustentar. (ESCOBAR, 2016). De como os seres vivos estão interrelacionados e não pré existem isolados, sem estar em relação. Existimos porque outros seres existem e convivem, e os outros também existem dessa forma. As *ontologias relacionais* nos trariam para uma lógica da *relacionalidade*, onde todos os seres estão interligados entre si. Elas invocam relações com os territórios entrelaçados: meio ambiente, seres humanos, seres não humanos, e uma constante valorização da produção da diferença como base para a vida (ESCOBAR, 2016). A *relacionalidade* implica, ainda, em uma convivência harmônica e de comunicação sensível entre os diversos mundos e a potente produção das diversidades, dos *pluriversos*: diversos territórios ambientais, sociais e existenciais que se relacionam, e se escutam, podem conversar e se comunicar. Essa perspectiva valoriza as cosmovisões de povos originários de diferentes lugares, além de populações que têm um contato mais próximo e relacional com os seres da natureza, e que se colocam como parte, sendo territórios. Portanto, seria imprescindível reconhecer que cada ser vivo ocupa um papel e não deve ser desvalorizado ou explorado, afinal seria parte inerente e interdependente entre os seres, não tendo a propriedade da terra, mas sendo parte dela.

Assim, *sentipensar* com a terra e os territórios:

> Sentipensar con el territorio implica pensar desde el corazón y desde la mente, o co-razonar, como bien lo enuncian colegas de Chiapas inspirados en la experiencia zapatista; es la forma en que las comunidades territorializadas han aprendido el arte de vivir. Este es un llamado, pues, a que la lectora o el lector sentipiense con los territorios, culturas y conocimientos de sus pueblos —con sus ontologías—, **más que con los conocimientos des-contextualizados que subyacen a las nociones de ‘desarrollo’, ‘crecimiento’ y, hasta, ‘economía’** (ESCOBAR, 2014, p.16, grifo nosso).

Pensar em outras formas de viver em sociedade demanda recuperar passados, reconhecer os desafios, necessidades e potências do presente, e imaginar futuros. Ademais, requer escutar não uma, mas várias formas, o *pluriverso* de saberes e práticas de convivência entre seres humanos e os demais seres vivos. Existem diversos modos de vida que habitam o nosso Planeta Terra e que o fazem de morada. Escobar (2016) propõe o *sentipensar com a terra* e afirma como muitos debates têm ocorrido no sentido de desconstruir o modelo civilizatório da modernidade eurocentrada, da modernização industrial e do desenvolvimento globalizado neoliberal. Muitos povos indígenas, afrodescendentes, mulheres e campesinos/as encaram este modelo civilizatório ocidental como causa da atual crise global do clima, da alimentação e da pobreza (ESCOBAR, 2014). Reconhece-se a necessidade, portanto, de novos projetos de civilização, visto fortemente nos movimentos indígenas e nas redes agroecológicas.

> En muchos de estos discursos, las alternativas tienen que ser necesariamente anti-capitalistas pero no solamente esto: tienen que afirmar la vida en todas sus dimensiones, como lo sugieren las formas de existencia de las comunidades y pueblos campesinos e indígenas del Sur global (ESCOBAR, 2014, p.47).

Envolvendo, então, múltiplas concepções de nação, natureza, economia, tempo e cidadania, propõe-se uma *transição civilizatória* que incorpore e reconheça o *pluriverso* de mundos que habitam nosso mundo. Estas diferentes formas de habitar poderiam trazer como proposição, *alternativas ao desenvolvimento*, vindas das ancestrais *c*osmovisões e práticas de comunidades indígenas, afrodescendentes e campesinas como contribuição para as bases de um modelo civilizatório alternativo. “Se busca, en otras palabras, ‘recuperar el sentido de la vida” (ESCOBAR, 2014, p. 47).

> As propostas originárias emergiram em um momento de crise generalizada do Estado-nação, oligárquico e de raiz colonial, graças à crescente capacidade organizativa e programática dos movimentos indígenas e populares. Sua irrupção como vigorosos sujeitos políticos explica a emergência das ideias paradigmáticas do Bem Viver. Neste cenário também começaram a se consolidar os questionamentos e as alternativas ecologistas, muitas delas em linha com a visão das harmonias com a Natureza e o Bem Viver (ACOSTA, 2016, p. 65).

O Bem Viver (ACOSTA, 2016; GUDYNAS, 2011; MEDINA, 2001; YAMPARA, 2011) expressa um conjunto de visões sul-americanas que fazem a crítica ao *desenvolvimento* e, ao mesmo tempo, propõem maneiras de viver. Vem sendo trazido como um movimento de construção de ações inspiradas em *ontologias relacionais* e que reconhecem os diferentes seres vivos como parte de um Todo em convivência, advindas das ditas cosmovisões de povos originários indígenas e afrodescendentes, principalmente.

> A separação moderna entre a humanidade e a natureza é rechaçada. O Bem Viver reconhece comunidades ampliadas, formadas por seres humanos e não humanos (animais, plantas, montanhas, espíritos, etc), em territórios específicos – como no conceito ayllu, comunidades socioecológicas mistas enraizadas em um território específico (CHUJI et al, 2021, p. 211).

Desta valorização das existências de gente, bicho, planta, montanha como seres que convivem em uma mesma casa, a Terra, e os territórios com tempo, história, (com)vivência, vemos o já citado conceito das *ontologias relacionais*. A ontologia dualista moderna marca o mundo com indivíduos que seriam, ilusoriamente, autossuficientes e passíveis de controle e manipulação. Destruir montanhas, rios, matar bichos e florestas para uma produção industrial, tecnológica e servindo à centralidade da vida humana, como se esta estivesse a parte e pudesse subjugar outras vidas e seres. Como já dito, a partir de uma ontologia dualista moderna podemos reconhecer o processo de globalização que foi impondo as visões de indivíduo, da racionalidade, da eficiência, da propriedade privada e do mercado, fragmentando as conexões com o mundo existente. Nas ditas *ontologias relacionais*, os diversos mundos – biofísicos, humanos e sobrenaturais – estabelecem vínculos de continuidade entre si. Muitas sociedades experimentam ainda hoje essa composição em seu cotidiano e práticas com os territórios, e mantem uma diversidade de mundos que vivem e definem vidas.

As *ontologias relacionais* nos trariam para essa lógica da *relacionalidade*, onde todos os seres estão interligados entre si. Portanto, seria imprescindível reconhecer que cada ser vivo ocupa um papel e não deve desvalorizado ou explorado, afinal seria parte inerente e interdependente entre os seres. Inclusive localidades, territórios compostos por diferentes seres.

Os *territórios-região* são trazidos no trabalho de Arturo Escobar (2014) como uma proposta histórica e relacional, com uma potência de escutar os rios, corpos d'água, as características do clima, as terras e suas singularidades para plantação, escutar as plantas, bichos nativos. Escutar as relações sociais humanas construídas, seus desafios e suas potências. E dessa forma, reconhecendo também possibilidades para uma autonomia local e relações que sejam regionais, de territórios que, por suas diversidade e relações produzidas, são territórios-região. Até onde ir, como ir, com quem ir. Uma proposição de também territorializar com suas histórias, memórias, seus corpos-territórios. Como os planejamentos com as águas, em comitês de bacias hidrográficas, que fazem o exercício de escutar os rios dos lugares. *Territórios-região* como projeto político.

> Decíamos con anterioridad que esta ecología política del movimiento social es de avanzada, por varias razones: por un lado, señala de forma contundente que el carácter destructivo del modelo de globalización imperante, capitalista y explotador está basado en una cierta racionalidad y visión del mundo; segundo, imagina y contribuye a poner en movimiento toda una estrategia para la re-apropiación cultural de la naturaleza en términos de los territorios ancestrales y nuevas territorialidades; se atreve a articular propuestas concretas que crean puentes entre racionalidades y mundos, por ejemplo, al proponer al Territorio-Región (una entidad profundamente histórica y relacional) como unidad de planeación, jurídica y legal en el diálogo con el estado y otros actores; es decir, sugiere verdaderos procesos de territorialización negociados, desde una posición de autonomia (ESCOBAR, 2014, p. 93).

É importante discutir, sentir, pensar, propor compreensões e discursos que produzem práticas do conceito/palavra *território,* que pode ser muito ampla e vir de diferentes estudos e áreas de pesquisa. A noção de território está sendo também revista, rediscutida, em formas relacionais e que carregam histórias e narrativas singulares e diversas. Assim, essas perspectivas pluriversas e relacionais colocam que territórios não independem das pessoas que vivem, das águas, da terra, dos bichos que ali convivem. Também são localidades que tem suas próprias relações, e que fazem parte de conexões estabelecidas. Como estas relações são criadas? Elas dependem também do processo macropolítico que a *lógica desenvolvimentista* constrói em cada contexto e paisagem. Também podem ser vistas historicamente em como territórios de povos e etnias indígenas não eram demarcados nos formatos das organizações do Estado nacional moderno. Seus territórios poderiam e podem ser consideradas em relações históricas produzidas com eles, porém, a partir de uma delimitação abstrata e por ontologias específicas, ou divisões territoriais que valorizam não necessariamente princípios de cada povo, ou mundos, ou ontologias, ou quaisquer outras relações a partir de cosmovisões com seus territórios. Porém, são delimitados por políticas públicas que produzem uma hegemonia e homogenia política e territorial. Relações então em níveis não *relacionais* com o território, como vemos aqui.

Diante dessas possibilidades de um giro decolonial, perspectivas pós-desenvolvimentistas, partindo das *ontologias relacionais*, do Bem Viver, entre outros, vão propor novas grafias dos espaços, novas apropriações, novas territorialidades, novas relações. Escobar (2014) traz a discussão de como a globalização neoliberal produziu processos de desterritorializações, ou como podemos quem sabe dizer, de não escuta entre os seres que coexistem em localidades, regiões. Torna muitas vezes as conexões pautadas em processos econômicos de exploração, e não das necessidades e potências dos territórios. Assim, na proposição de Territórios-Região, são chamadas outras

racionalidades territorializadas. O que o local que vivo tem, não somente como foco as ações humanas? O que a história do lugar me diz de movimentos de vida? O que as águas, os rios têm de necessidade de percurso? Como sobrevivemos junto com as águas e os rios, os peixes? O que será bom para meus projetos de vida que também será potente para os bichos do lugar? Que ideais o *desenvolvimento* nos traz? Traz para todos? **Como o território é visto incide em como vivemos com ele.**

> En este sentido, puede decirse que este tipo de discusiones sobre el territorio nos remite a una espacialidad no cartesiana o euclidiana y ciertamente no liberal, todas las cuales dependen de una visión del territorio como entidad inerte "realmente existente" independientemente de las relaciones que lo constituyen; entidad esta que puede ser entonces medida, adjudicada en propiedad privada o transferida entre "individuos" o intervenida a voluntad, incluso para su destrucción (como en la minería a cielo abierto o los monocultivos de palma). (ESCOBAR, 2014, P. 90)

Reconhecemo-nos como território? Como parte e pertencentes? Territórios que têm suas singularidades naturais, culturais, epistemológicas, ontológicas. Tem gente diferente vivendo, tem geografias diversas, tem bichos e plantas que nascem em um lugar do que em outros. Tem climas, comidas, características de organização política, social. Assim, "Territórios-Região" são como uma proposição outra de vivência e demarcação:

Cuadro 2. El territorio-región como proyecto político

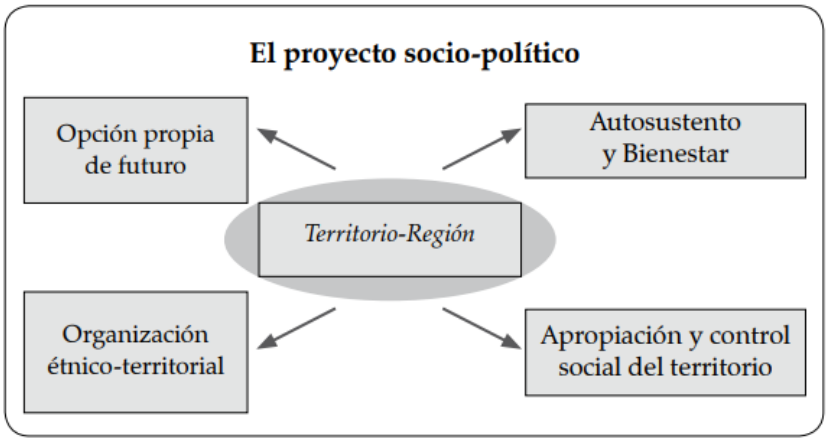

(Tomado de: PCN, 2004, p. 40).

(ESCOBAR, 2014, p. 89)

Como vivenciar essas proposições críticas e sensíveis? Como territorializar com, em relação? Como fazer girar outros processos territoriais? Esta pesquisa tentou percorrer experiências relacionais.

Diante de diversas ontologias e epistemologias, formas de viver e saber, o *pós-desenvolvimento* estaria também em relação com as discussões e práticas trazidas pelo cientista social Boaventura de Souza Santos. Aliando-se à crítica à modernidade colonial e denotando a imposição de uma racionalidade cognitivista, que favorece o pensamento em detrimento da emoção. Boaventura também critica toda uma maneira de produzir conhecimento e construir a sociedade baseada nesta lógica, com uma construção demarcada historicamente pela modernidade industrial e a colonialidade europeia das grandes navegações (SANTOS, 2016). Além disso, este autor, como outros(as), vem demarcar o que poderia ser chamado de "epistemologias do sul". Um conceito para repensar nossa ciência e ações sociais através da escuta dos territórios e suas diversas formas de viver. Epistemologias outras que viriam de um sul metafórico, que não seriam as modernas coloniais, do norte global. Epistemologias contrárias às que tanto destruíram vidas e culturas, a partir de olhares racistas e sexistas, realizando verdadeiros epistemicídios (GROSFOGUEL, 2016). Assim, Santos, por meio do paradigma decolonial, ainda critica um tipo de racionalidade e epistemologia dominantes e tenta valorizar o que vem sendo lembrado como "*corazonar*", um "conceito de povos andinos que concebe a corporalidade do saber e incorpora afetos, emoções, sentimentos e espiritualidade." (OLIVEIRA, 2022, p.230). Sobre a imagem que é capa do livro de Boaventura Souza Santos, "O fim do Império Cognitivo", faz-se uma análise:

> O abraço dos corpos sem cabeça, quase uma fusão, pode ser lido como uma representação da reciprocidade e da comunhão inerentes ao *corazonar*, e como marca da nova episteme, feita de encontros e partilhas. Assim, O fim do império cognitivo é também a emergência de novas formas de pensar, fazer e conhecer que colocarão em movimento uma ecologia de saberes. Esse giro em direção ao sul epistêmico traz consigo a luta e a esperança de um mundo mais justo, fraterno e democrático (OLIVEIRA, 2022, p.230).

Assim, possibilidades de produção de conhecimentos pluriversais, de diferentes formas de recriar relações com os territórios, através da inspiração de modos de vida de povos que historicamente convivem intimamente entre humanos e não humanos, e não vêem natureza como algo de fora e como recurso, mas pertencentes; além de encontros que sejam afetivamente entrelaçados, faz-se como guia para práticas e pesquisas como esta que aqui se apresenta.

Além disso, deseja-se fortalecer as pontes afetivas e sensíveis com as críticas e políticas.

> *Corazonar*[12] é o ato de construir pontes entre emoções/afetos, por um lado, e conhecimentos/razões, por outro. Essa ponte é como uma terceira realidade, ou seja, uma realidade de emoções/afetos com sentidos e saberes emocionais e afetivos. Na verdade, ***corazonar* é tanto a ponte quanto o rio que esta atravessa,** já que, com a evolução do corazonar em conjunto com a luta, a mistura emoções/conhecimentos se encontra em permanente mudança. (...) *Corazonar* é sempre um exercício de autoaprendizagem, uma vez que a mudança do nosso entendimento da luta acompanha a par e passo a mudança do nosso entendimento de nós mesmos. *Corazonar* significa assumir uma responsabilidade pessoal acrescida de entender e mudar o mundo.
>
> (...) Ao nível sociocultural (...) *corazonar* é um agir criativo que visa à resolução de problemas. Pressupõe a familiaridade latente que aumenta com a sua explicitação. Essa familiaridade inclui muitas vezes memórias partilhadas de opressão e sofrimento injusto. A partilha pode ser facilitada pelo pertencimento local, territorial, mas pode também acontecer através de uma condição de pertencimento desterritorializado (SANTOS, 2022, p. 154 e 155).

Pontes criadas através e para o agir criativo e o de compartilhar de vivências. Na e para a experiência concreta que mobiliza, movimenta. Uma mística afetiva que busca integrar lutas, transformações coletivas em corpos que as realizam.

> Apesar do fato de pensarmos e conhecermos com o corpo, apesar de ser com o corpo que temos percepção, experiência e memória do mundo, ele é tendencialmente visto como um mero suporte ou tabula rasa de todas as coisas valiosas produzidas pelos seres humanos. Isso é especialmente verdade no que se refere ao conhecimento eurocêntrico, científico ou não, devido aos pressupostos judaico-cristãos que lhe são subjacentes, impregnados da distinção absoluta entre corpo e alma. O corpo de emoções e afetos, de sabor, do cheiro, do tato, da audição e da visão não está incluído na narrativa epistemológica, mesmo depois de Spinoza ter criticado definitivamente essa exclusão irracional e estúpida (SANTOS, 2022, p. 137).
>
> As epistemologias do Sul não aceitam o esquecer do corpo porque as lutas sociais não são processos que se desenrolam a partir de kits racionais. São processos de bricolagens complexas mas quais o raciocínio e os argumentos se misturam com emoções, desgostos e alegria, amores e ódios, festa e luto. As emoções são a porta que dá para o caminho da vida e são esse caminho na luta. E os corpos estão tanto no centro das lutas como as lutas estão no centro dos corpos. Os corpos são corpos performativos e assim, através do que fazem, renegociam e ampliam ou subvertem a realidade existente. (SANTOS, 2022, p. 139).

Fazer girar, através e com os afetos, corpos em *envolvimentos*. Fazer envolver. Assim, como mais um convite para percorrer sensivelmente essas compreensões críticas do *desenvolvimento* e do pós-*desenvolvimento*, e quem sabe envolver-se afetivamente, segue a indicação do vídeo produzido pelo Selvagem Ciclo de Estudos, organizado pela editora Dantes e orientado pelo escritor e liderança indígena Ailton Krenak:

---

[12] "*Corazonar* é um conceito usado por povos indígenas da região andina da América Latina." (SANTOS, 2022, p. 152) "(...) o *corazonar* é muito semelhante à ideia de 'sentipensar' proposta pelo sociólogoa colombiano Oslando Falrs Borba. (...) O coração guia a razão, seja para gozar o mundo, um mundo composto por humanos e não-humanos, ou para transformá-lo" (SANTOS, 2022, p. 153 e 154).

"A FERA E A ESFERA" – Selvagem Ciclos de Estudos[13] conta um pouco da violência colonial e exploratória que tanto anuncia a perspectiva do *pós-desenvolvimento* e sua crítica ao discurso e práticas promovidos pelo chamado *desenvolvimento*. Algo que nega o *envolvimento*, as relações estabelecidas.

Disponível em: https://www.youtube.com/watch?v=OZ92ernZsKk&ab_channel=SELVAGEMciclodeestudossobreavida

Também segue a leitura narrativa que produz uma paisagem sonora do caminho do *corazonar*.

PAISAGENS OU TERRITÓRIOS SONOROS

Leitura sobre e com "Corazonar", por Daniela Ribeiro.

[13] Selvagem – ciclo de estudos sobre a vida é uma experiência de relacionar conhecimentos a partir de perspectivas indígenas, acadêmicas, científicas, tradicionais e de outras espécies. Selvagem inclui rodas de conversas, publicação de cadernos e livros, ciclos de leituras e conteúdos audiovisuais (conversas online, vídeos e bate-papos). Concebido por Anna Dantes, orientado por Ailton Krenak, produzido por Madeleine Deschamps e realizado por um coletivo que envolve parceiros, apoiadores, participantes e público. Acesso páginas: https://www.youtube.com/@selvagemciclo8/featured e https://selvagemciclo.com.br/

3. METODOLOGIA ou COMO CAMINHAR

PAISAGENS OU TERRITÓRIOS SONOROS

"Celebração da subjetividade", leitura por Luíza Maretto.

Celebração da subjetividade

Eu já estava há um bom tempo escrevendo *Memória do Fogo*, e quanto mais escrevia mais fundo ia nas histórias que contava. Começava a ser cada vez mais difícil distinguir o passado do presente: o que tinha sido estava sendo, e estava sendo à minha volta, e escrever era minha maneira de bater e abraçar. Supõe-se, porém, que os livros de história não são subjetivos.

Comentei isso tudo com José Coronel Urtecho: neste livro que estou escrevendo, pelo avesso e pelo direito, na luz ou na contraluz, olhando do jeito que for, surgem à primeira vista minhas raivas e meus amores.

E nas margens do rio San Juan, o velho poeta me disse que não se deve dar a menor importância aos fanáticos da objetividade:

- *Não se preocupe* – me disse. *É assim que deve ser. Os que fazem da objetividade uma religião, mentem. Eles não querem ser objetivos, mentira: querem ser objetos, para salvar-se da dor humana.*

GALEANO, E. Livro dos Abraços. 2005, p. 118

3.1. Abordagem Teórico-metodológica ou abordagem orgânica metodológica

Dessa ponte afetiva, que é tanto ética, quanto estética e política, buscou-se uma referência para o modo de caminhar nessa pesquisa, o modo de fazer, a metodologia, o como. Reconhecendo que o processo de construção, o modo diz também sobre o que se é, ou ainda, se desejamos falar sobre um *sentipensar com a terra*, as experiências de pesquisa também devem estar alinhadas com o que é afetivo e político, crítico e estético. Inclusive em suas formas de escrita, registro, colheita de dados (Kastrup e Passos, 2013).

A subjetividade e a objetividade foram mais uma das separações realizadas pela construção colonial. Assim, como forma de caminhar, esse estudo se alinhou ao movimento que traz o paradigma decolonial de pesquisa (QUIJANO, 2005; DUSSEL,

1992, 2015; GROSFOGUEL, 2016; A. LAO--MONTES, 2009, 2020; ESCOBAR, 2014; MIGNOLO, 1993, 2000, 2005; SANTOS, 1988, 2009, 2016; CADENA, 2015, 2020; FALS BORDA, 1986, 2008; BRANDÃO, 2002; WALSH, 2017; entre outros) questionando modelos coloniais modernos de produção de conhecimento, e pensando processos de transição nas formas de fazer pesquisa: a valorização dos conhecimentos produzidos localmente, mais do que perspectivas genéricas, e que poderiam homogeneizar realidades, produzindo verdades estáticas; reconhecer a existência de diferentes formas de saber, vindas não somente do ambiente científico, mas da literatura, artes e dos saberes populares; produzir conhecimentos que sejam vivenciados coletivamente e não supostamente neutros, e reconhecer as formas que produzem epistemicídios e apagamentos epistemológicos e ontológicos; reconstruir narrativas e memórias a partir da vivência dos seres e dos territórios e, ainda, a revalorização do sentir e das emoções como forma de conhecer, pesquisar, aprender. Assim, enquanto novo paradigma, aponta diferentes possibilidades epistemológicas e metodológicas. Dulci e Malheiros (2016) trazem contribuições para a realização de novos estudos a partir de um giro decolonial, com os conceitos já colocados até aqui como o *sentipensar* e *corazonar*, através de processos vividos por outros(as) pesquisadores(as), também:

> Orlando Fals Borda (1978, 1987, 2015), conhecido entre outras coisas pelo método da "Investigação Ação Participativa"(IAP), fez uma ardorosa defesa por uma sociologia "comprometida", "da libertação" e "sentipensante", uma vez que para ele o investigador não deveria manter uma relação de distância com o objeto, pelo contrário, as pesquisas deveriam ter um caráter intrinsecamente militante.
>
> Sua proposta de metodologia de pesquisa está baseada na ideia de que deve ocorrer uma construção coletiva do conhecimento, na qual os pesquisadores devem estar predispostos a desaprender e a reaprender. Para Fals Borda (2015), devemos nos afastar dos pressupostos da ciência eurocêntrica para construirmos conhecimentos a partir da realidade latino-americana. Ademais, argumenta a existência de um "ser sentipensante" como parte da sua proposta filosófica-política-pedagógica. O próprio vocábulo “sentipensante” foi tomado emprestado por Fals Borda dos trabalhadores da região do Sinú, na Costa Atlântica da Colômbia. Assim, o autor recomenda uma "pesquisa sentipensante" que deve combinar a razão e o amor com o corpo e o coração, como fazem os povos originários a partir das sabedorias das suas práticas ancestrais (DULCI e MALHEIROS, p 180).

Unindo experiência e linguagem, um léxico usado por pessoas e pescadores/as afrodescendentes anunciam o coração, formas comunitárias afro-latinas de resistência e imaginação de mundos segundo realidades que não foram colonizadas inteiramente (GÓMEZ, 2021). “Eles *sentipensam* e imaginam mundos livres da dependência da capitalização da vida, do Estado e dos discursos do progresso” (GÓMEZ, 2021, p. 512).

E assim, o afeto e o sentir são vistos como guias para essa pesquisa, integrados com a razão, o pensamento. Dessa forma, as metodologias científicas instrumentais deveriam:

> (...) passar por um processo de descolonização e descentralização que o autor denomina “corazonar”, ou seja, agir desde a sabedoria do coração, num processo de integração entre afetividade e racionalidade, que conforma outros horizontes de existência. Isso porque o fundamentalismo racionalista cartesiano "euro-gringo-cêntrico", que tem lugar, cor e gênero, nos fez acreditar no império da razão que opera desde perspectivas logocêntricas e epistemocêntricas (Arias, 2010b, p.23). Segundo Arias "una de las formas más perversas de la colonialidad del ser es la colonialidad de la afectividad, la colonialidad del corazón (Arias, 2010a, p. 9, apud DULCE e MALHEIROS, p. 181).

Inspirada em um percurso que descolonize as formas de conhecer e pesquisar e se relacionar com territórios de pesquisa, esse trabalho foi construído numa perspectiva decolonial, com parâmetros qualitativos. Na inspiração de saberes orgânicos, com palavras que sejam germinantes, na experimentação de encontro entre saberes e conhecimentos, algumas conexões foram criadas.

Para isso, foi realizada uma pesquisa-intervenção, na abordagem cartográfica trazida por Deleuze e Guattari, e vivenciados no Brasil por Paulon, Romagnoli (2010), Passos, Kastrup, Escóssia (2009); Reis et al (2012) e Machado (2008). A cartografia foi escolhida pelo seu já reconhecido caminho de trabalhos e pesquisas de valorização estética e sensível, e compreensões dos processos subjetivos e afetivos, em relação. Também a partir do reconhecimento dos afetos como caminho de conhecer e pesquisar, e o enfoque na construção do conhecimento no percurso da pesquisa. A cartografia assim trazida, pretendeu contribuir com o mapeamento dos processos subjetivos e materiais vivenciados entre pesquisadora e interlocutores do território de pesquisa. Uma *cartografia afetiva decolonial*, quem sabe podemos assim nomear aqui.

Uma experiência de relacionar diferentes abordagens e possibilidades. A metodologia da cartografia e o paradigma decolonial são anunciados como referência. Um desafio de alinhavar esses modos de olhar que se encontram através do afetivo, sensível e crítico. Quais referências, dispositivos e agenciamentos decoloniais me atravessam para *sentipensar* com a terra? As possibilidades de uma habitação cartográfica, com olhares e escutas, e colheitas de dados com as lentes que transformem a produção da ciência moderna colonial. Uma das propostas de aprendizado através e com o caminho.

Além disso, o método da cartografia para Passos e Kastrup (2013) é um processo de pesquisa que entende o conhecimento e seu processo em si como intervenção, considerando a pesquisa sempre intervenção, por estar em relação com os territórios de pesquisa, desde o momento que, com suas problematizações e objetivos, coloca sua presença e produz encontros. Coloca-se não como um fazer que age sobre um objeto, mas em relação com os movimentos, processos experenciados.

> (...) o método da cartografia dá primado ao caminho da investigação, ao seu processo, e não às metas preestabelecidas a serem alcançadas. (...)
>
> Na pesquisa cartográfica, seu caráter de intervenção sobre a realidade faz com que tenhamos que redefinir o sentido habitualmente atribuído ao procedimento metodológico de coleta de dados. Preferimos, então, o termo "**colheita de dados" para afirmar o caráter mais de produção do que de representação do mundo conhecido.** A pesquisa colhe dados porque não só descreve, mas sobretudo acompanha, **processos de produção da realidade investigada**. (...) Para a cartografia todo conhecimento é implicado, como afirmou R. Lourau (1988, 2004a, 2004b). Sem a distância suposta para a objetividade científica, a pesquisa cartográfica entende **o conhecimento como produção da realidade e a pesquisa como um mergulho no plano da experiência** no qual emergem o si e o mundo, aquele que conhece e aquele ou aquilo que é conhecido. **Conhecer é fazer, é ato de produção ou de *poiesis*,** para retomarmos a expressão da biologia do conhecimento de Maturana e Varela (1989, 1990; MATURANA, 1980). Nesse ato, os polos da relação cognoscente coemergem como um duplo efeito da experiência do conhecimento que, por isso mesmo, não tem fundamento nem na "objetividade" da realidade investigada nem na "subjetividade" do pesquisador. **Colhe-se dados porque se cultiva a realidade no ato de conhecê-la**. Nesse sentido, a validação da pesquisa cartográfica se faz pela **explicitação das formas de manejo com os dispositivos de colheita de dados.** (PASSOS e KASTRUP, p. 395, 2013, grifo nosso)

Assim, nesta forma de fazer pesquisa, o caminho é lançado como foco, interessa acompanhar os processos de pesquisa, pois são eles que podem falar da construção dos aprendizados com os sujeitos participantes. Acessar o plano de produção dos afetos e subjetivações coletivas, políticas e éticas, acompanhadas esteticamente.

Produzir linguagens inventivas e criativas para dar língua aos afetos, para produzir linguagens com as afetividades vividas durante o pesquisar, através dos registros do percurso realizado, para a produção de conhecimento. Cartografar é acompanhar os movimentos ocorridos a cada passo do pesquisar, e ir dando passagem para os afetos encontrados. Para isso, foram construídos os diários de campo, registros em áudio e demais registros afetivo-criativos construídos pela pesquisadora e pelas(os) participantes da pesquisa, durante o percurso. Não dizer que tal coisa ou situação representa ou significa algo, mas o que produz com pesquisador/a e territórios de pesquisa. Ampliar processos. Estes instrumentos de registro fazem parte de acompanhar a duração do

percurso, em diferentes sentires e sentidos provocados. Assim, a pesquisa foi realizada numa perspectiva cartográfica e decolonial, levando em consideração a construção conjunta do conhecimento e dos processos de subjetivação cartografados. Tratou-se de cultivar realidades através do encontro produzindo, de forma interventiva e inventiva, novas possíveis realidades. Analisar dados, então, é um trabalho participativo em que se experimenta construir novas formas de caminhar. Sobre um exemplo oferecido de um percurso em pesquisa cartográfica, vemos: "A discussão gerada com a devolução da narrativa do grupo ao grupo produzia um segundo plano discursivo de onde eram extraídos núcleos argumentais que foram tomados como concentrados de questões analisadas coletivamente." (KASTRUP; PASSOS; 2012, p. 397). Ou ainda: "(...) a análise opera pela ampliação dos determinantes, pela sua multiplicação em uma rede heterogênea de sentidos concorrentes e que compõem o campo de forças na base da experiência investigada" (KASTRUP; PASSOS, 2013, p. 398).

Não definir e interpretar com base em conceitos já dados, mas multiplicar redes de afeto e experiência com o processo da pesquisa. Assim, não uma análise de dados, mas uma colheita de dados que são cultivados, ou um percurso relacional expressivo, as Carto grafias...

3.2. Colheita de dados ou Percurso Relacional Expressivo ou Carto grafias...

PAISAGENS OU TERRITÓRIOS SONOROS

Leituras escritas escutas - Annaline Curado

Leituras escritas escutas - Tatiana Rosenfeld

Leituras escritas escutas - Lívia Prado

Leituras Escutas- escritas - Luíza Maretto

Aqui, a denominação e delimitação: não é uma análise de um discurso, é o processo de produzir e se relacionar com discursos. Agenciamentos, entrelaçamentos, imagens que possam produzir encontros, outras mais imagens, lembranças, chamados, afetações... Linguagens que se criam, discursos, narrativas com. Não é análise, é criação. Para que se amplie, abra mais portas e janelas, mais perguntas sejam feitas e que o fluxo seja aberto e contínuo. Outras relações em busca de *sentipensar*. O sensível crítico que pergunta, aprende, escuta, conversa, pesquisa... Pesquisa que é aprendizado pelo caminho, através do caminho, para sensibilidades pensantes. Em busca de sensibilidades críticas, políticas... decoloniais, contracoloniais, e quem sabe, em relação.

Dessa maneira, como já mencionado, foram construídos diários de campo, registros em áudio e demais registros afetivo-criativos pela pesquisadora e pelas(os) participantes da pesquisa, durante o percurso. Estes instrumentos dispositivos fazem parte desse percurso relacional expressivo e acompanham a produção de linguagens, dão materialidade, ao que foi experimentado numa perspectiva cartográfica e decolonial, levando em consideração a construção conjunta do conhecimento e em relação às perspectivas do desenvolvimento vivenciadas junto com os participantes da pesquisa. Além disso, foram valorizados os processos de escrita inventiva que produzem saberes.

> A estratégia de escrita ou política da narratividade (PASSOS; BENEVIDES DE BARROS, 2009a) deve ser coerente com a própria política de pesquisa. **Na pesquisa-intervenção e nos estudos dos processos de produção de subjetividade estamos sempre às voltas com narrativas. Os dados colhidos indicam maneiras de narrar tanto dos participantes quanto do pesquisador. A narrativa da pesquisa apresenta os dados, sua análise e as conclusões segundo certa atitude narrativa.** Uma atitude é aquela que busca a redundância entre o fenômeno estudado e o seu fundo estrutural. O fenômeno, assim, é narrado como uma forma, com seus limites precisos, com o seu sentido determinado por invariantes estruturais. O fenômeno é sempre o caso de um padrão. Outra atitude narrativa é aquela da desmontagem da unidade do fenômeno. O caso molar se moleculariza. Sua forma identitária dá lugar às forças que o compõem. A narrativa do caso é, nesse sentido, a expressão de um *devir* ou o processo de produção do fenômeno.
>
> **A escrita inventiva deve incluir não apenas os resultados finais que se mostraram favoráveis e representáveis, mas também o avesso da pesquisa, com as dificuldades e eventuais tensões e conflitos, bem como os enigmas e os problemas que restam em aberto.** As aberturas de um trabalho de pesquisa sugerem linhas de continuidade a serem seguidas pelo próprio pesquisador, ou por outros que sejam afetados pelos problemas que ele levanta. É em grande parte através do texto que um novo problema ou uma nova abordagem dos problemas pode se propagar e produzir efeitos de intervenção num campo de pesquisa. (PASSOS e KASTRUP, 2013, p.398, grifos nosso)

Em busca de palavras escritas narrativas vivas, a inspiração de Nego Bispo na produção de saberes orgânicos, em linguagens que possam fecundar, alimentar, cultivar e, quem sabe, gerar outras colheitas. Seguir um fluxo criativo que os encontros podem provocar, em um ciclo das águas que se transformam, através da mudança.

> As academias estão cheias de conceitos que não servem para nada. **Do que adianta eu saber o significado de alguma coisa, se não sei a funcionalidade dessa coisa. Se eu não sei a operacionalidade dessa coisa. Então a escrita, a oralidade, as imagens e o próprio silêncio são linguagens.** As linguagens, elas são operacionalizadas e é essa operacionalização que faz a linguagem ser sintética ou ser orgânica. Então, o que é que eu digo? Quando você escreve uma palavra germinante, você pode estar fazendo uma escrita orgânica. Quando você escreve uma palavra teórica, você está escrevendo uma escrita sintética. Qual a diferença entre uma palavra germinante e uma palavra teórica? É que a palavra germinante tem trajetória. Ela é uma palavra cosmológica. Ela é uma palavra viva. E a palavra teórica ela é uma palavra

> morta, é uma palavra sem trajetória, então ela é uma palavra estacionária (BISPO apud DORNELES, 2021, p. 20, grifo nosso).
>
> Eu tive uma linda geração de avó, de Mãe Joana, Tio Norberto, (...) Mãe Francisca. São vários, uma infinidade. Não sou muito de citar, mas tô citando para você ver que isso tudo é uma geração de avó. Essas pessoas todas falam através do que se chama parábola, que são palavras germinantes. Por exemplo, Mãe Joana dizia: 'Meu filho, plante tudo o que você precisa e tudo o que você qué, e a terra lhe dá o que você merece." Aqui ela já me diz como eu tenho que me relacionar com a terra. Então que eu me comunicasse com a terra... fazer aquilo que a terra tá pedindo. Ela diz assim: "a terra dá e a terra qué". Então nessas conversas com a Mãe Joana, eu acabei fazendo uma declamação para a minha roça. Uma declamação para a terra. (...)
>
> "A terra dá e a terra qué". "Plante tudo o que você precisa e tudo o que você qué, e a terra lhe dá o que você merece." Então isso é inspiração. Daqui você vai levar inspiração para a vida inteira e para todos os momentos. Então é diferente de educação. (...)
>
> Então o que a gente precisa é isso: nos visitar, passear entre todos nós, nos inspirar (BISPO apud DORNELES, 2021, p. 23).

Assim, as palavras podem inspirar, serem palavras imagens que provocam sentidos, sentires... palavras que possam provocar...

Como narrativas de processos vividos, cartografias que atravessam experiências e sendo menos úteis para responder perguntas, do que para dar continuidade à diferentes histórias, vivências, ampliando universos de referências para os caminhos e territórios encontrados. Como quem ao caminhar, conta o que viu e viveu, e contando também transforma o que viu e viveu. Escutou durante o caminhar, que vai contando.

> Assim, a escrita está sendo vivida no trajeto, reconhecendo o desejo de ser estendida, de ir além de um texto dissertativo, acadêmico, de espaços universitários, mas também, um **texto afetivo, da ordem do pertencimento**. **Atitude que possibilita sentir as texturas da experimentação, e desliza o pensamento no âmbito das sensações, dos afetos, que "nos desestabiliza e nos coloca a exigência de criarmos um novo corpo,** em uma existência, em nosso modo de sentir, de pensar, de agir, etc., que venha encarnar este estado inédito que se fez em nós" (ROLNIK, 1993: 2), indo além dos pontos de entrada que imaginamos para a pesquisa (MELO et al, 2021, p. 167, grifos nosso).

Pesquisa, assim, territórios compostos por diferentes seres em exercício de escuta e experimentação de encontro. Cartografias produzidas, durante e através do encontro. Atravessamentos afetivos, críticos, políticos.

3.3. Onde e com quem – local e participantes

PAISAGENS OU TERRITÓRIOS SONOROS

"De manhã, na beira do rio"

“Na beira do lago da represa do rio”

“Na prainha”

O local de envolvimento é o território chamado popularmente como “Chora Neném”, localizado no município de Pedregulho, interior do estado de São Paulo. O nome oficial do bairro é “Vila Primavera” e esta vila surgiu por conta da construção da Usina Hidrelétrica do Estreito - nome popular recebido e UHE Luiz Carlos Barreto de Carvalho, como é seu nome oficial. Entre nomes populares e oficiais, algumas histórias percorrem suas nomeações. Por que Chora Neném? Por que Vila Primavera? Por que Estreito? Quem foi Luiz Carlos Barreto? Dessas curiosidades e perguntas, sinais de querer conhecer, reconhecer, aprender com. Primeiras escutas de perguntas que mobilizam ao encontro, e que contam histórias que marcam processos vividos por cada pessoa, que também conta do lugar, que também conta de contextos macro que fazem o lugar, e também da vida das pessoas, dos bichos, das águas.

Figura 1 - Na frente da usina.

Fonte: acervo pessoal da autora. Janeiro/2023.

Figura 2 - O aviso na frente da usina.

Fonte: acervo pessoal da autora. Janeiro/2023.

Figura 3 - Na frente da Usina, sem poder entrar.

Fonte: acervo pessoal da autora. Janeiro/2023

A usina hidrelétrica se caracteriza como um grande empreendimento desenvolvimentista que mudou realidades e contextos deste território, trazendo uma população trabalhadora que migrou de outras regiões para o local e inclusive formou esta vila, antes provisória, no município citado. A vila que surge para ser moradia de trabalhadores/as da usina.

As usinas hidrelétricas fazem parte de uma lógica de produção de energia que tem impactos socioambientais que demarcam desde conflitos até grandes transformações geográficas físicas. A legislação ambiental brasileira diz que o meio ambiente é patrimônio coletivo e que, por isso, deve se considerado de uso comum do povo, e não apenas fonte de recurso para interesses de grupos privados e privilegiados (MAB, 2005, p. 6). E como isso foi ocorrendo no Brasil? A produção de energia elétrica no país teve um histórico em meios privados e, no governo Vargas, uma mobilização para sua estatização e construção. A conhecida Central Elétrica de Furnas S.A. foi criada em 1957, dentro outras estatais como a CEMIG (Centrais Elétricas de Minas Gerais) em 1952. Em 1960 é o ano da criação do Ministério de Minas e Energia, e em 1962 é criada a Eletrobrás, que sistematiza e organiza o sistema de energia elétrica no país. Em 1973, a crise mundial do petróleo vai fazer os países dominantes transferirem suas indústrias para locais periféricos com grande potencial energético, e irá incentivar a construção de hidrelétricas, quase sempre favorecendo ganhos econômicos para as empreiteiras construtoras, e sem consulta da população atingida. “Dessa forma, o modelo estatal de grandes barragens hidrelétricas construídas sem qualquer consulta à sociedade e aos atingidos constituiu elemento central para estruturar o modelo de desenvolvimento durante o regime militar.” (MAB, 2005, p. 6).

> (...) o desenvolvimento foi a ideologia econômica que sustentou o projeto de industrialização integral brasileiro, desde os anos 1940, com o objetivo de superar o atraso e a pobreza no Brasil. Esse projeto era baseado principalmente na ideia da industrialização por substituição de importações com a participação ativa do Estado através do financiamento de setores estratégicos e da planificação. Nessa perspectiva, ao longo do século XX, o Estado moldou o quadro institucional e legislativo de maneiras diferentes, mas sempre incitando a exploração dessa fonte energética (OLIVEIRA, 2018, p. 318).

Diante desses contextos, diferentes impactos macro e micro políticos são descritos pelo Movimento dos Atingidos por Barragens (MAB), em seu Manual dos Atingidos – Águas para vida, não para a morte, de 2005:

> PRINCIPAIS CARACTERÍSTICAS DO MODELO ESTATISTA BASEADO EM GRANDES BARRAGENS

> -Aprofundamento das desigualdades sociais, concentrando riqueza e poder nas mãos de um número cada vez menor de empresas e indivíduos;
> -Aprofundamento das desigualdades regionais, promovendo o êxodo rural e crescimento das misérias urbanas nas periferias e favelas;
> -Ocupação violenta dos territórios tradicionais de povos indígenas, ameaçando muitos deles de extinção cultural, e mesmo física;
> -Destruição acelerada e descontrolada de recursos ambientais, em nome de um desenvolvimento que apenas enriqueceu os mais ricos e aumentou o poder dos poderosos.
> -As empresas estatais, inclusive as empresas do Setor Elétrico, funcionava como mecanismos de poder e de corrupção, sem qualquer controle social, servindo aos interesses de grandes grupos nacionais e estrangeiros (MAB, 2005, p. 6).

Discute-se sobre atuações de órgãos mundiais como o Banco Mundial e seu financiamento para as ditaduras estatais militares na época das grandes construções iniciais de usinas, e como existe hoje uma crítica para o modelo estatal. Mas o fato é que o discurso de "promover o desenvolvimento" aparecia fortemente nesta época. Que tipo de desenvolvimento é a questão que se faz contando essas histórias.

> Após a Segunda Guerra Mundial, o desenvolvimento econômico se tornou uma ideia-chave na cena internacional e o estado de "subdesenvolvimento" de parte dos países algo a ser superado. Nesse paradigma, as sociedades deveriam crescer economicamente e entrar na "modernidade" ou fracassar, como postulavam influentes economistas do período como Arthur Lewis (2008). Nesse cenário, explorar os recursos naturais disponíveis e usá-los para esse projeto de desenvolvimento era um elemento central, e, por isso a exploração hidrelétrica foi fortemente promovida e incitada no mundo todo a partir dos anos 1930 e principalmente depois dos anos 1950. Em uma dinâmica que relacionou geopolítica, tecnologia e transformações ambientais de larga escala em nome do desenvolvimento (Sneddon, 2015), até a década de 1970, já havia mais de cinco mil grandes barragens construídas em todo o mundo (World Commission on Dams, 2000). Em consonância com esse contexto global, a construção (OLIVEIRA, 2018, p. 317).

Após a fase estatal brasileira das usinas, abriu-se a legislação para privatizações e concessões, e a sociedade atingida pelas barragens - que pode ser desde a população que foi deslocada de sua moradia para que a água represada chegasse, como as pessoas que forem atingidas de outras formas com a construção da usina – mobilizou-se para que obtivesse um uso responsável social e ambientalmente. Pois, na maioria das vezes, a produção de energia favorecia grandes indústrias ou latifúndios, e não as populações em seu entorno. (MAB, 2005). A compreensão do movimento social é a de que

> (...) a energia não é uma mercadoria qualquer. Ela é elemento fundamental da vida moderna. Ela é estratégica para o país. Nossos rios são patrimônio da nação e não podem ser exploradas cujo objetivo é o lucro máximo (MAB, 2005, p. 7).

Usos para o bem comum, apregoam... mas qual comum seria esse?

> Nos atuais debates sobre o futuro ambiental do planeta, a questão dos usos energéticos é central. Sua distribuição espacial e a rapidez desse desenvolvimento vão determinar a evolução do processo de mudança climática. Ademais, os usos energéticos têm impactos ambientais que vão muito além dos processos de extração e poluição relacionados à geração de energia em si, pois supõem redes de transmissão que multiplicam o impacto territorial das tecnologias de geração. Estão também intimamente ligados ao desenvolvimento industrial que possibilita os modos de consumo nefastos associados à sociedade de consumo. Muito se fala do impacto do uso dos combustíveis fósseis, mas a hidroeletricidade foi, e continua sendo regularmente apresentada como uma fonte de energia limpa e renovável, embora haja um número importante de estudos que mostram os impactos sociais e ambientais dessas tecnologias, bem como suas emissões de carbono.
> Desde os anos 1970, a construção de barragens hidrelétricas é questionada sistematicamente no Brasil e no mundo por seus grandes impactos ambientais e sociais, sem mencionar a série de acusações de corrupção, malversações e favoritismos que elas suscitam (McCully, 2001 apud OLIVEIRA, 2018, p. 318).

São grandes os debates e de forma alguma, simplistas. A partir de modos de vida hegemônicos, como industriais e modernos, criam-se construções e empreendimentos. (BERMANN, 2007). Os impactos desses modelos são sentidos social e ambientalmente e já foram bastante elencados. Energia gerada para conduzir formas de vida. Não pretendendo indicar retornos temporais e formas outras de produção de energia aqui neste texto, mas sinalizar contextos e críticas já afirmadas diante das discussões do desenvolvimento e de estudos críticos ao desenvolvimento.

> Aí as pessoas vêm reclamar que estão ficando sem água, que não podem mais promover o desenvolvimento e o progresso, pois os humanos, com suas economias estúpidas, precisam de muita água para hidrelétricas, usinas, indústrias, agropecuária e agronegócio — e estão sempre fazendo alguma reclamação.
> Rios vivos. Será que vamos matar todos os rios? Vamos fazer com que todos esses seres maravilhosos, resilientes e capazes de esculpir pedras se convertam em risco para a vida e desapareçam? Há vinte anos foi criado na região amazônica um movimento chamado “Rios vivos”, com o intuito de mobilizar as comunidades contra a construção de barragens e hidrovias, para discutir projetos de transposição de rios e de adequação para navegação comercial, de questionar tudo isso (KRENAK, 2022, p. 13 e 14).

> Assim, o tal do progresso vai comandando a gente, e seguimos no piloto automático, devorando o planeta com fúria. A cidade virou a caixa-preta da civilização. O corpo da Terra não aguenta mais cidades, pelo menos não essas que se configuram como uma continuidade das polis do mundo antigo, com gente protegida por muros, e o resto do lado de fora — que pode, inclusive, tanto ser bichos selvagens quanto indígenas, quilombolas, ribeirinhos, beiradeiros. Além disso, as metrópoles são um sorvedouro de energia. Ainda há quem tenha a pachorra de dizer que o Brasil é vanguarda na produção de energia limpa. Eu não sei que história é essa, se você botar um filtro de sangue nas hidrelétricas de Tucuruí, Balbina, Belo Monte, Santo Antônio e Jirau, ele entope. José Mujica, ex-presidente do Uruguai, diz que estamos substituindo a ideia de cidadão pela experiência de consumidor, e assim o mundo passa a ser habitado por clientes - alguns preferenciais (KRENAK, 2022, p. 28 e 29).

Leitura trechos “Futuro Ancestral”, por Diogo Loibel,no lago Mayaca.

Alguns contam, que dessa história humana que acredita dominar técnicas e tecnologias que dominam outros seres e os transformam em coisas, recursos, colonizando-os na tentativa de controle da vida, dizem que veio a separação do sentimento de pertencimento à totalidade dela. Ser humano passou a ser algo que pode dominar e controlar, ter coisas (KRENAK, 2020). Encarar os outros seres não como coisas, pode contar outras tantas histórias de envolvimento.

> Quando o rio, o Watu, foi picotado pelas hidrelétricas, antes de acontecer o derrame da lama, pessoas daqui da nossa aldeia tinham sonhos com ele e o espírito do rio reclamava da violência com que os vizinhos, o pessoal da beira do rio, tinham com ele. Ele reclamava disso e mesmo há 30, 40 anos, quando ele fazia enchentes, quando ele alagava as margens. O pessoal daqui, mais velho, que tinha sabedoria e conversava com ele, conversava com ele, porque que ele estava inundando todas as margens e ele mostrava porque ele estava inundando as margens. Então é uma pessoa, tem pessoalidade mesmo. Assim como você chama seu amigo, seu irmão, ou sua irmã, e ele pode ficar uns dois, três dias sem querer conversar com você, essa montanha e esse rio também mostram isso pra gente. Podem ficar dias sem querer conversar com a gente (KRENAK, 2020, p. 26).

Existem produções audiovisuais que nos fazem mergulhar sensivelmente em contextos como esse. Seguem algumas indicações: *De Profundis*, 2014, direção: Isabela Cribari, documentário.[14] *Narradores de Javé*, 2003, direção: Eliane Caffé, ficção[15]. *Arpilleras: atingidas por barragens bordando a resistência*, 2019, documentário, direção: Coletivo de Mulheres do MAB[16].

Para essa pesquisa falamos então da Vila Primavera que surgiu em um contexto de construção do chamado desenvolvimento, mais especificamente, das usinas hidrelétricas e seus efeitos. A usina do Estreito foi construída no médio-curso do Rio Grande, que possui sua nascente no Estado de Minas gerais e sua foz no encontro com as águas do Rio Paranaíba, estes dois rios sendo os principais para a formação do Rio Paraná. A empresa que geriu sua criação, como já citada, foi criada em 1957, a Central Elétrica Furnas S.A., e recebeu investimento do Banco Nacional de Desenvolvimento Econômico e do Banco Mundial (LIPORONE, 2007). Suas obras iniciaram em 1963 e a usina foi inaugurada em 1969. Operários vieram de diferentes localidades do país para esse propósito, alguns ficaram alojados na Vila Operária do Estreito, outros tantos em

---

[14] Filme completo disponível em: https://www.youtube.com/watch?v=3fZnyW1KcRc&ab_channel=J%C3%BAlioCamargodeAbreu

[15] Trailer disponível em: https://www.youtube.com/watch?v=Ent4qrH8Kpk&ab_channel=GullaneEntretenimento

[16] Filme completo disponível em: https://www.youtube.com/watch?v=PEu-AATb3TU&ab_channel=MABBrasil

alojamentos construídos na vila provisória um pouco mais longe. Dizem ainda que aglomerações se formaram na entrada da Vila Operária, entre uma vila e outra, um lugar chamado hoje de Barreira. As vilas que assentavam trabalhadores e, muitas vezes, suas famílias foram inspiradas em modelos norte-americanos (LIPORONE, 2007). E as "vilas", como assentamentos humanos e urbanos podem ser caracterizadas de diferentes formas, inclusive nessas duas que se criaram para a construção da usina. Espaços urbanos são constituídos por diferentes motivações, muitos pela concentração de geração de renda nas cidades, para o trabalho e emprego. Espaços urbanos no sistema capitalista moderno é visto também como mercadoria. Aglomerando e também segregando, é locus e materialidade das relações que se estabelecem a partir e com determinadas formas de produzir a vida. Neste caso, o trabalho gerado por um grande empreendimento fomentou a criação dessas vilas. Vilas produtivas que fomentam lógicas dentro de um sistema de produção e segregação. Desde tempos iniciais da vida urbana, as vilas eram consideradas espaços de menor valor, e ainda hoje essa palavra carrega diferentes sentidos e conotações (LIPORONE, 2007).

Assim, da vila que surge em contextos de urbanização, industrialização, progresso e desenvolvimento, questões aparecem: quais outros trabalhos eram e são realizados no local? Como se dá as idas e vindas para moradia e cultivo da vida urbana e rural? Como as relações entre as pessoas e os lugares são construídas? Com quais motivações, interesses, cuidados? Como a lógica desenvolvimentista interfere na vida e construção de um lugar? Como se dão as relações de convivência dos diferentes seres? Entre humanos? Entre humanos e não humanos? Como surgiu a vila? O que atravessa essa história da vila, em quais tempos, memórias, marcas? Quais ações de saúde, de educação, sociais, são realizadas ali?

Diferentes perguntas surgindo, e a Vila Primavera, conhecida como Chora Neném conta uma e várias histórias, que entrelaça outras histórias de um tipo de desenvolvimento para um país, e formas de vida que levam pessoas a morar e cultivar suas vidas cotidianas. Este local surgiu para a pesquisa por conta de diferentes relações: tínhamos que estar em um território de pesquisa, tinha uma antiga aluna de minha orientadora que tem sítio de produção de café na região, ela chama a professora para ali realizar alguma ação, pois notava-se aumento de alcoolismo e drogadição no local, além de ausência de renda. E assim, vamos. Relações com localidades, encontros, chamados. Perguntas e afetos então

vão se fazendo antes e durante os encontros e as relações construídas na caminhada da pesquisa.

No segundo semestre de 2021, após dado o início no caminho do mestrado, realizei encontros e conversas com a orientadora. Fomos afinando possibilidades e referenciais teórico-metodológicos, além de construirmos um grupo de estudos com minha participação enquanto mestranda, graduandas(os) de psicologia e profissionais ligados à Casa de Encontro, espaço de terapia e formação psicodramática, já que o convite para o trabalho neste território partiu de uma dessas profissionais. Com esse grupo, estudamos referenciais do pós-desenvolvimento e do paradigma decolonial. A partir daí, surgiram possibilidades de projetos de iniciação científica, e um local surgiu como território de envolvimento, através de uma profissional em formação do Psicodrama que tinha contato próximo com este. Assim, em fevereiro de 2022, o grupo de estudos que se uniu e realizou um primeiro encontro. Através de uma caminhada com conversas e contatos pelo bairro, em um dia do verão, com sol e chuva nos acompanhando, caminhamos e conversamos nas ruas da vila e já escutamos algumas relações e possibilidades de encontros. Como a caminhada vive em tempos e ritmos diversos, depois de um ano de disciplinas cursadas e encontros com o grupo de estudos realizado ainda entre a orientadora do mestrado, graduandas da psicologia (tanto estagiárias quanto algumas em processo de iniciação científica), e profissionais psicodramatistas, escrevemos o projeto para o comitê de ética, e nos preparamos para os próximos encontros no território de pesquisa. Em janeiro de 2023, uma segunda ida à comunidade foi realizada. Dessa vez com mais dias e aberturas. Caminhamos e conversamos, e realizamos algumas entrevistas. Este processo trouxe aprendizados e escutas sobre as relações entre as pessoas humanas e o lugar em que vivem, além de trazer escutas significativas sobre possíveis relações com as perspectivas do desenvolvimento. Nesta ida, entrevistas, conversas foram realizadas, trocaram sobre as memórias da vila e construções do lugar, da usina, e etc. Retorno para casa, escrevo, transcrevo, relaciono com outras tantas histórias. Apresento um trabalho para ser qualificado. Atravesso a banca de qualificação, continuo nos encontros com as escritas, escutas, atravessamentos. Volto para vila, compartilho escutas, textos, literaturas e desse trabalho, e troco sobre possíveis idas e mais encontros com o pessoal da vila. Troco com orientadora, com outras/os profissionais e pesquisadoras. Retornamos para um evento coletivo e de mais trocas. Retorno, escrevo, escuto, falo, gravo, regravo. Remarco processos, durante, antes e quem sabe um depois.

Assim, como um grande resumo, a dissertação vai criando corpo com essas experiências vividas.

As/os atoras/es sociais envolvidos foram moradoras e moradores deste bairro, de diferentes idades, desde crianças, adolescentes, adultas/os e pessoas idosas que quiseram participar da pesquisa, a partir de uma prévia aceitação, leitura e assinatura dos termos de consentimentos e/ou assentimentos livres e esclarecidos (Anexos- apêndices B, C e D.). As diversas idades foram contempladas, compreendendo que o processo de habitação e envolvimento com o território é amplo e está em interação entre as idades das pessoas moradoras do bairro. Uma pesquisa que começa e que prevê continuidade, apenas um passo para reconhecer e criar histórias de envolvimento e desenvolvimento com a vila.

3.4. Os caminhos processuais da pesquisa

Os caminhos foram diversos. Mas para descrever a partir de planejamentos iniciais e depois como foi feito, segue a narrativa abaixo.

Em campo, primeiramente, foram realizados reconhecimentos com o território através de escutas etnográficas, com caminhadas e conversas pelo local. Por se tratar de um bairro com uma dimensão geográfica física de tamanho pequeno (são 8 ruas asfaltadas), e de já haver um contato prévio com uma moradora local, essas caminhadas se deram informalmente, em dias diferentes. Tomando como referencial da cartografia, esse primeiro momento teve o intuito de construção de vínculos com as pessoas e o lugar da pesquisa, e uma escuta sensível em atravessamentos de conversas, olhares, encontros. Alguns temas e perguntas já vinham de antes desses encontros, outros vieram depois. Estes temas foram usados como um roteiro de escuta e troca a ser seguido na etapa seguinte: foram feitas entrevistas semi estruturadas, abertas, gravadas em áudio, quase em todos os casos, a partir de um consentimento livre e esclarecido. Os seguintes pontos temáticos foram lançados para troca, também disponível no anexo - Apêndice A):

ROTEIRO ENTREVISTAS SEMI ESTRUTURADAS

Nome: / Idade: / Local da entrevista: / Quem escuta:

Temas conversados:

A. Local de moradia (com quem, há quanto tempo, relações com este local).
B. Local do nascimento e chegada ao bairro (caso não tenha nascido no bairro).

C. Memória de surgimento do bairro.
D. Relações com as águas do local e do entorno (convivência cotidiana; convivência esporádica – como, quando; relação com o rio).

Inicialmente, a proposta era cartografar as relações consigo mesmas(os) enquanto humanos; as relações entre os humanos; e as relações entre humanos e não humanos. E, ainda, as compreensões desenvolvimento no local.

Durante as entrevistas e encontros, as narrativas históricas e memórias foram sendo fomentadas como estratégia dessa partilha e criação. O planejamento inicial era de realizarmos oficinas criativas, com temas que fossem sendo demarcados durante o processo, em relação com os já previamente pensados pelo projeto de pesquisa. Porém, a partir e através das entrevistas, outros caminhos foram sendo construídos. Um deles foi que a partir das histórias, outras histórias vieram. Não somente acontecimentos, mas de outras literaturas e referências. Outras trocas então, a partir dessas outras histórias, foram feitas com as pessoas conversadas. Durante o percurso, a vida cotidiana e o tempo vivido com outros trabalhos com vínculos empregatícios da pesquisadora que narra essa pesquisa, foi tomando a frente e o foco do seu tempo, e a distância do local da vila foi sendo um grande desafio para realizar outros novos encontros. Também a influência da orientadora com o psicodrama e a potência desse encontro que poderia ser coletivo, foi sendo colocada como chance de expansão, e conexão, outras propostas de ação, intervenção. Em conversas com pessoas moradoras da vila do campo da pesquisa, também seguimos alguns chamados. Assim, ao invés de oficinas, organizamos então, um encontro com diferentes experiências e acontecimentos. Marcar entrada e saída de pesquisas já em percurso e outras que poderiam vir, e a festa e alegria como temas instrumentos de encontro. Realizamos, portanto, um encontro com diferentes atores e atrizes no processo.

Durante a escrita de um projeto prévio para o comitê de ética, que avalia o exercício da pesquisa, antes de realizá-la, demarcamos a inspiração da educação popular em saúde e oficinas arteterapêuticas, pois essas são duas referências de meus trabalhos até hoje, como trabalhadora. Porém, como já dito, a partir da escuta e contação de histórias, de narrativas compartilhadas, o teatro espontâneo, vindo do psicodrama, apareceu como possibilidade da ampliação das histórias. A educação popular em saúde

ainda se estabeleceu como guia político e ético, no qual o caminho metodológico realiza-se com os atores e atrizes com os quais pesquisamos. “Onde o modo de fazer já é, de certa forma, o que se quer fazer e o para que se faz.” (PULGA, 2014, p. 130).

> Referendamos aqui um olhar sobre metodologia, como percurso, que não se reduz ao modo de fazer, mas compreendendo que este modo está sempre ligado a uma visão de mundo e a um objetivo histórico concreto, sendo, portanto, também marcada por um projeto de pessoa e de sociedade. (PULGA, 2014, p. 130).

O psicodrama tem posicionamento político relacionado com a educação popular e vem sendo construído com inspirações decoloniais desde o percurso da pesquisa e o encontro com a orientadora que também é psicodramatista, e coordena uma Casa do Encontro (Franca/SP), com trabalhos e formação nesta área. Assim,

> El psicodrama fue creado por Jacob Levy Moreno y pronto estará cumpliendo cien años. Su metodología básicamente contempla tres etapas: caldeamiento, dramatización y compartir. El psicodrama y su metodología pueden ser aplicados en contextos clínicos, educativos, organizacionales y sociales. (BLANCO, 2021, p.1)

Aquecimento, dramatização e compartilhamento/fechamento, um caminho para o encontro em grupos, para vivenciar questões sociais e afetivas. Das ferramentas existentes do psicodrama, tem-se as experiências propostas com participações coletivas comunitárias. Uma destas é o Sociodrama público que pode ser realizado com o teatro espontâneo. Sociodrama público é um processo terapêutico focado no socius. O teatro espontâneo é uma de suas possíveis ferramentas, e tem como base teórico-metodológica.

> Como metodologia de trabalho, Moreno estruturou e sistematizou o psicodrama, o sociodrama e o Teatro Espontâneo (a partir do conceito de Teoria da Espontaneidade) que resultaram das suas experiências de teatro, visto que ele, além de médico, trabalhava com teatro. Nas três formas de estudo havia a representação de papéis, através das expressões faciais, corporais e dramáticas priorizando a espontaneidade, que quer dizer “por vontade própria” (BERGAMINI, 2010, p. 68). O psicodrama consiste num método de ação regulada de dramatização, com fins terapêuticos enquanto o sociodrama é um procedimento dramático específico que busca tratar os vínculos grupais e o Teatro Espontâneo utiliza temas que inspiram uma história, em vez de textos pré-definidos levando a plateia a participar da representação e a história é encenada na medida em que é elaborada. (BEZERRA et al, 2013, p. 30)

Assim, durante o encontro organizado, realizamos um cortejo pela vila guiado por um grupo de músicos, compartilhamos um lanche coletivo, e na atividade em si, o seguinte caminho foi feito: um aquecimento com brincadeiras populares com a musicalidade do côco, inicialmente. Depois foi narrada a histórias escrita através das escutas das entrevistas feitas. Junto com a narração, a dramatização com o teatro espontâneo. Dessa escuta, foi aberto para a roda que escutava, a partilha de outras

histórias. Dois participantes contaram suas histórias que foram logo depois dramatizadas. Após a segunda dramatização, foram convidadas/os alguns para ir registrar as histórias e imagens vividas no muro já previamente preparado com tintas e desenhos das memórias compartilhadas. Outras pessoas foram convidadas a seguir compartilhando histórias de trabalho e possíveis sonhos para o lugar e a vida do trabalho, com o pessoal da pesquisa de iniciação científica.

De histórias escutadas, outras histórias escritas, depois narradas, também dramatizadas com o teatro espontâneo, e mais novas histórias escutadas em roda, e outra vez dramatizadas. Muitas reverberações das histórias, já vividas, outras tantas escutadas, diferentes potências de escutar e construir com**.**

Deste evento-acontecimento-encontro, alguns registros foram produzidos em vídeo e compartilhados com o pessoal da vila. Alguns retornos estão descritos nas cartografias e um processo em continuidade foi marcado em corpo, tanto de quem foi de Franca, quanto de quem fica na vila. Mais uma história em continuidade... de processos de pesquisa e encontro.

3.5. Aspectos éticos

O projeto de pesquisa foi encaminhado para avaliação pelo Comitê de Ética em Pesquisa do Uni-FACEF e aprovado.

Todas(os) participantes que fizeram parte das entrevistas semiestruturadas foram apresentadas(os) à pesquisa e submetidos a leitura conjunta e explicativa do Termo de Consentimento Livre e Esclarecido (TCLE) (apêndices C e D) e do Termo de Assentimento Livre e Esclarecido (apêndice E), para sua aceitação ou não na participação da pesquisa. Para os(as) participantes menores de idade, o termo de assentimento será lido diretamente para estes (apêndice E), além da leitura do termo de consentimento para seus pais ou/e responsáveis legais (apêndice D). Todos os termos serão lidos e assinados antes da realização das entrevistas e oficinas, para que haja a prévia aceitação dos/das participantes. Para o momento do encontro com maior número de pessoas, a participação se deu em massa, demarcando uma não necessidade de assinaturas do termo de consentimento e assentimento.

As demais disposições éticas necessárias estão melhor descritas no anexo “Apêndice E”.

Esta pesquisa pretendeu inicialmente proporcionar para os(as) participantes, propostas vivenciais, sensíveis, reflexivas e críticas sobre suas realidades, contextos e territórios. Assim, podemos citar como benefício para cada participante, o envolvimento com a temática sugerida no percurso da pesquisa que pode proporcionar reflexões importantes para seus modos de vida em relação com seu local de moradia. Tanto de uma forma individual, quanto comunitária, já que propôs encontros em grupo, também. Além disso, a pesquisa pretendeu abrir caminho para possíveis projetos de desenvolvimento socioambiental em diferentes contextos regionais, com foco nas relações estabelecidas entre os diferentes seres vivos e a produção e valorização da diversidade que fazem parte da vida na terra. Sem ter a pretensão de uma solução única, mas de ampliar as possibilidades das mudanças necessárias à sobrevivência no planeta, de forma relacional nos territórios, fortalecendo o encontro entre seres humanos e não humanos, e o cuidado com o planeta terra, e o que chamamos comumente de natureza. Outro ponto é que, partindo da linha histórica, reflexiva, crítica e sensível, a perspectiva decolonial e do pós-desenvolvimento, faz-nos escutar povos muitas vezes silenciados, por uma lógica vigente e que está contida em muitos outros discursos e práticas do desenvolvimento. Dessa forma, as contribuições da pesquisa podem se dar no âmbito de novas relações afetivas, sensíveis, críticas e criativas entre os seres humanos e os territórios que vivem e compõem; num processo possível de *transição civilizatória*. Para finalizar, esta pesquisa pretendeu dar espaço para uma visão crítica dos estudos do desenvolvimento, ampliando assim, maneiras de estudar e pesquisar e fortalecendo o escopo acadêmico da área do desenvolvimento regional.

CARTOGRAFIAS…

Diferentes caminhos possíveis para dar corpo às cartografias. Diferentes grafias pelos territórios e tempos. Cartografias que dão corpo ao processo de pesquisar, aprender… Segue, então, os registros das experiências e vivências em campo realizada, entrelaçada, seus temas e sentidos provocados para o aprendizado de *sentipensar* com a terra... [17]

Caminhar como ato político, sensível, crítico e relacional...

PAISAGENS OU TERRITÓRIOS SONOROS

Leitura O mapa – Warda Sadi

Leitura De Lição IV e Lição X, de Geografia III - Warda Sadi

Leitura de trecho do livro "Cidades invisíveis", por Amanda Murgo

Leitura trecho capítulo "A Alquimia da Pintura", por Flaviano Palmeira - Recife, Pernambuco

4. CARTOGRAFIAS dos CAMINHOS e RELAÇÕES pelo e com o território e possibilidades de territórios-região

De relações construídas para o trabalho da pesquisa a relações entre territórios de gente e outros. ***Corpos-territórios. Corpos-relações*.**

PAISAGENS OU TERRITÓRIOS SONOROS

"O artista caminha seguindo as linhas", por Luíza Maretto.

---

[17] Caminhar como ato político, crítico, sensível, relacional ...

"Analisando as relações entre percurso e arquitetura, tendo essa como construção simbólica do território, Careri divide o próprio caminhar em três partes: **a travessia, como a própria ação do caminhar; a linha, criada pelo percurso como objeto; e o relato, a narrativa desse caminhar.** A partir disso coloca no tensionamento das bordas entre os espaços vazios e os espaços construidos, espaços do devir e espaços de estar, o caminhar como intervenção estética que descreve e modifica espaços urbanos que precisam ser preenchidos de significados, antes de serem preenchidos de coisas.

Nessa construção historiográfica da cidade através do percurso e das observações estéticas empíricas obtidas nas caminhadas, a possibilidade do *não lugar* se faz presente no *lugar* e o oposto também ocorre."

Disponível em: **https://vitruvius.com.br/revistas/read/resenhasonline/14.161/5525**

Trabalho de caminhadas sonoras como inspiração para esse caminho, disponível em: https://www.sonsdoporto.com/2015/12/blog-post.html?m=1

O artista caminha seguindo a linha imaginária que divide o planeta Terra em leste e oeste. Caminha pelo Meridiano de Greenwish, que foi criado para marcar as horas e dividir o mundo nesse tempo cronológico. A partir de qual ponto, onde é o marco zero dessa contagem? O artista caminha por essa linha reta traçada no mapa não real, mas imaginado e construído a partir de referências não apenas geográficas físicas ou do tempo, mas políticos. Assim ele caminha, colocando seu corpo em movimento e expressando essas relações, na vista: atravessa o oceano, casas, pula muros, cercas, entra e sai de casas, tudo para seguir a linha reta que é traçada para marcar o tempo e o espaço. Uma linha que considera os contornos? Onde vivemos? O artista vai expressando com seu corpo a abstração de uma linha assim demarcada. Em relação com o que? A linha imaginária, reta e abstrata considera o quê para seu traçado? Produz quais imaginários? A caminhada reconhece quais outros traços, linhas? Afetivas, críticas, sensíveis? Imaginações? Micro e macro relações, em convivência com territórios. O artista, a arte caminhando com o sensível, através do sensível estético produzindo linguagens palavras expressões com as marcas do território. Para acompanhar esse percurso artístico trazido e *sentipensar* sobre essas e outras questões, a produção audiovisual "0º00 Navigation Part I: A Journey Across England", de Simon Faithfull, está disponível online, e tem em sua descrição, também o trecho abaixo:

> In 0º00 Navigation the hypothetical, geographic construct that is the zero line of longitude is treated as if it were a real phenomenon – a path mapped out to follow. The Greenwich meridian bisects southern England because it was here that it was once fabricated out of treaties, maps and the mechanics of naval power.[18]

Assim, podemos trazer também para completar esse exercício: um histórico acontecimento político demarca mais uma linha divisória – a Linha Verde, que divide os territórios de Israel e países vizinhos, no pós guerra árabe-israelense, criando fronteiras e muros. Outro artista percorre, anos depois, esse traçado produzido geopoliticamente, uma linha verde dividida e marcada com sua caminhada. Atravessa territórios e produz,

---

[18] "0º00 Navigation Part I: A Journey Across England" – Super8 transferred to SD ilen (ilente), 51min, 2009, projeto artístico realizado por Simon Faithfull. Disponível em: https://www.simonfaithfull.org/works/0-navigation/

expressa corpo político e também poético. Em sua produção e na descrição do vídeo no site que divulga o trabalho, está escrito:

> **Sometimes doing something poetic can become political and sometimes doing something political can become poetic**[19]

Sobre essas e outras tantas críticas e pensamentos possíveis de se fazer sobre mapas e demarcações territoriais, como *sentipensar* territórios em suas relações vividas? Linhas de vivência, linhas marcadas por posicionamentos políticos, interesses para que, de quem? Como as relações se fazem em um território vivido e de quem convive? As políticas públicas de diferentes áreas tentam organizar essas questões para melhor realizar suas ações, através dos territórios. Território como discussão contínua, e guia de proposições, em políticas de saúde, assistência social, desenvolvimento social, entre outras.

Seria possível planejar com a paisagem, com os territórios? Como? Compreender o tempo, as relações com...? O que é Bem Viver para cada pessoa e suas localidades? O que os lugares oferecem... o que oferecemos para eles? Como seres humanos em relação... Relações entre territórios... que se fazem pelo trabalho, pela história, pelas águas...? E **a potência de pensar e sentir através das relações...** entre humanos e não humanos... Entre demarcações geopolíticas e cotidiano vivido, linhas caminhadas relacionais e linhas traçadas por interesses não locais, idealizados, separados.

> *Tem um lugar que é uma vila, que é passagem e faz parte da região de um sítio de café, que tem uma moça que trabalha com esse sítio que é de uma cidade perto que teve uma professora que trabalha em um mestrado de uma universidade que tem orientandas de pesquisa que tem estagiários/as de psicologia que precisavam de um território para estar e trabalhar que assim foram chamados/as para realizar alguma ação ali naquele lugar que assim chamou outras pessoas que já foram alunas que tem uma profissional que trabalha na secretaria da assistência social na cidade da vila, mais outros/as profissionais do cuidado e das artes, das músicas e da cultura popular, que se uniram para ir para aquele lugar, que é uma vila, que é passagem... e que faz parte de uma região...*

---

[19] **The Green Line - Jerusalem, Israel, 2004; 17:41 min, do artista Francis Alys, em colaboração com Philippe Bellaiche, Rachel Leah Jones, and Julien Devaux. Disponível em: https://francisalys.com/the-green-line/**

Tem um lugar que é uma vila, que é passagem e faz parte da região de plantações de café e de laranja, e que dá para outra vila, e mais uma região de barreira, com passagem de córrego. Tem essa vila que é passagem para ranchos, pousadas que chegam em volta, entorno de um rio... um Rio Grande... mas que também contornam córregos... alguns ainda presentes, outros que desapareceram, foram redirecionados por humanos. Vilas e paragens nascidas do trabalho, para o trabalho. Para a tal vila vieram pessoas de outros lugares, de perto dali mesmo, mas também de longe... e para lá tem caminhos para chegar em outras cidades, e de alguns encontros de outras cidades e afazeres, o ponto de parada também fica nessa vila, que é passagem...e que faz parte de uma região...

PAISAGENS OU TERRITÓRIOS SONOROS

"Tem um lugar que é uma vila", por Luíza Maretto.

Da Vila Primavera, possíveis linhas de encontro. O lugar marca e é marcado com a existência das suas diferentes relações... Quais são essas? Entre pessoas e suas ações? Entre a geografia, as localidades... entre as águas e os caminhos e atuações de seus corpos d'água?

Territórios que se relacionam pelo trabalho, estudo, saúde, linhas traçadas pelo Estado, por plantações? Uma região que produz relações... até onde e quando? E como produz envolvimentos, e podem ser olhados e escutados como territórios relacionais...?

> É toda essa densa rede de inter-relações e materialidade que chamamos de 'relacionalidade' ou 'ontologia relacional'. Desde esse ponto de vista, não há 'pai' nem 'filha' nem potrillo' nem 'mangue' como seres discretos autocontidos que existem em si mesmos ou por sua própria vontade, mas o que existe é um mundo inteiro que se atualiza minuto a minuto, dia a dia, através de uma intimidade de práticas que vinculam uma multiplicidade de humanos e não-humanos. Para resumir: uma ontologia relacional pode ser definida como aquela em que nada (nem humanos nem não-humanos) preexistem às relações que nos constituem. Todos existimos porque existe tudo (ESCOBAR, 2016).

PAISAGENS OU TERRITÓRIOS SONOROS

Relacionalidade, trechos de texto Escobar, leitura Luíza Maretto.

Quais nomes recebem um lugar diz muito também de suas demarcações: povoado, bairro, vila... o que é uma vila? Quem nomeia o lugar? Diz o que sobre o lugar? Sua história vivida e a que deseja viver? Sua geografia física? Em relação e encontros com a vila primavera, vem a frase: *Um lugar de passagem, que não vive isolado*! - escutando os caminhos, logo penso! Por onde vão e vem em relação a outros territórios: municípios,

fazendas, ranchos, outras vilas. Ou ainda, um grande território que é uma região? *O que faz ser uma região?* Compreender e reconhecer que o bairro *vive em relação* com outros lugares, que está em conexão? Algumas marcas, pelos caminhos e relações que estabelecem com as cidades, os lugares de lazer, de trabalho, os diferentes pontos ali que falam da região.

Algumas relações foram sentidas durante essa pesquisa, outras ainda por questionar, envolver-se. Dessas relações construídas por pessoas que caminham pelos lugares ali, dessas relações construídas pelos caminhos de cuidado e saúde dali, dessas relações construídas pelo trabalho e estudo de lá, pelas relações construídas por como as águas correm, por quais usos dessas águas, pelas ações que vem da macropolítica, pelas ações que são micro, muitas relações se constroem... não somente delimitações e linhas abstratas vindas de um Estado e necessidades da produção econômica, mas uma necessária escuta das histórias de convivência do e com o lugar e seus entornos e mais outros lugares produzidos, relacionais, para *sentipensar* os territórios...

Assim, caminhos relacionais foram demarcados e alguns aguçaram minha curiosidade, em compreender as conexões possíveis. Muitas aberturas ainda, mas como um registro para outros caminhos que possam aprofundar essas escutas, segue abaixo caminhos relacionais feitos "por terra" e "pelas águas", em *corpos-relações*, *corpos-caminhantes*.

4.1. Por terra

Como o tempo atravessa o espaço? Quais tempos atravessam o espaço? E as relações entre os espaços, são atravessadas e permeadas por qual tempo? Que tempo o transporte por carro demarca no território? Quais relações são construídas entre os territórios através de como caminhamos pelo espaço? Quais sentidos e relações estabelecemos quando passamos de carro? E de bicicleta? E a pé? Qual tempo e possibilidades de encontro? Quais tempos percorridos que dizem de relações com os territórios? Com a terra...?

O tempo que percorremos o território muda sua relação com ele? Muda as relações de desenvolvimento e envolvimento?

Abaixo, alguns desses atravessamentos do tempo e espaço, por terra e algumas relações mapeadas, em possíveis caminhadas. As imagens foram registradas do aplicativo do googlemaps, dados de medida por quilometragem. A unidade de medida tanto para

comprimentos geográficos físicos, quanto para outras medições, foi feita historicamente de diferentes formas. Inicialmente, as medidas de distância eram usadas com base do tamanho de nosso corpo, em algumas culturas. Porém, não era unificado e singular, já que existem vários tamanhos de corpos humanos. Então foi constituído o metro pelo tamanho de um meridiano terrestre. Hoje, porém, para tentar padronizar relações entre corpos humanos e lugares físicos, um metro foi estabelecido pela distância que a luz se propaga no vácuo, em um determinado intervalo de tempo. Tempo e espaço intrinsicamente relacionados, espaços marcados pelo tempo, inclusive para sua medição.

Desses lugares por terra, alguns encontros. Quais tempos que provocam relações nestes locais percorridos? Quais meios de transporte? Ônibus pago pela prefeitura, perua também oferecida à estudantes, pela prefeitura. Carros particulares, caronas e andanças sozinhas/os. Quem leva, quem trás. Quem vai e vem? Alguns de diversão, outros de trabalhos. Muitos de trabalho. Estudo, cuidado em saúde, e a pracinha pra levar o filho pra passear na cidade de Pedregulho. Ia-se andando antigamente, até atravessar o rio. Qual o tempo hoje pra realizar as atividades? Quais relações possíveis de autonomia e interdependência entre esses lugares?

Assim, algumas possibilidades de caminhos imaginados e narrados:

Chora/Primavera-Franca - 51,4 km. Dessa relação, surge trabalho, estudo, cuidado em saúde, passeio/lazer, compras, pesquisas... e leva-se o tempo...

De carro, o mapa marca 49 minutos levamos:

Figura 4 - No caminho entre Chora-Franca, de carro.

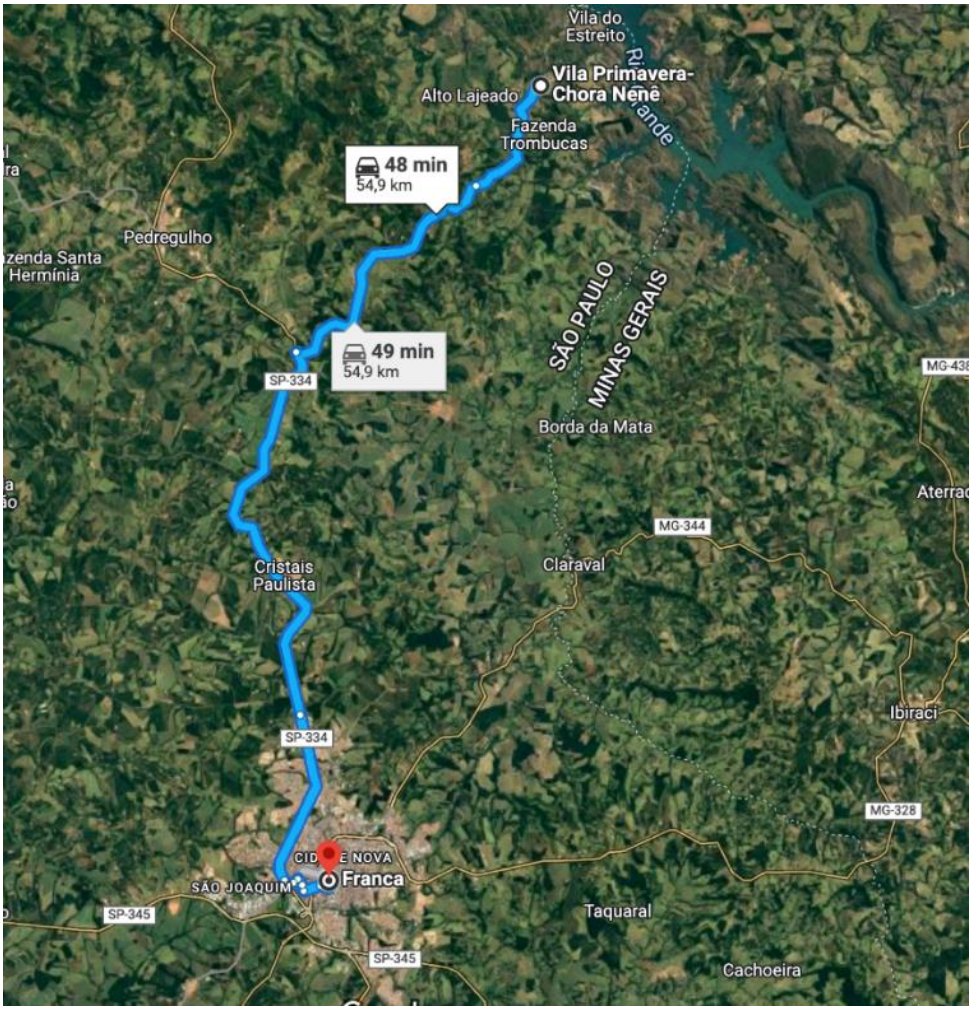

Fonte: Googlemaps.

A pé, mais ou menos 10h (quem, a qual ritmo?):

Figura 5 - No caminho entre Chora-Franca, a pé.

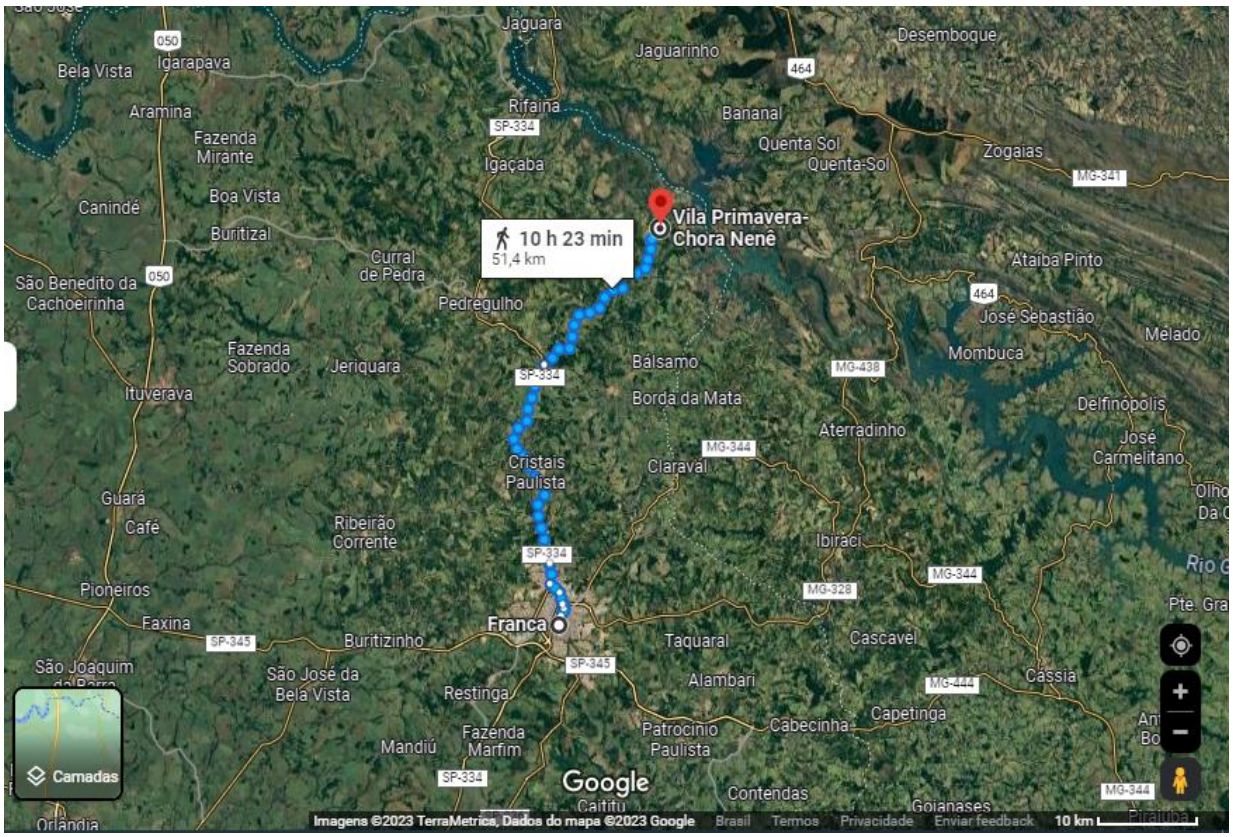

Fonte: Googlemaps.

<u>Chora/Primavera - Pedregulho</u> - 30 km. Dessa relação, surge a incidência das políticas públicas que são municipais, também trabalho, estudo, cuidado em saúde, passeio/lazer, compras, receber aposentadoria, transportes públicos... e leva-se o tempo…

De carro, 29 minutos:

Figura 6 - No caminho entre Chora-Pedregulho, de carro.

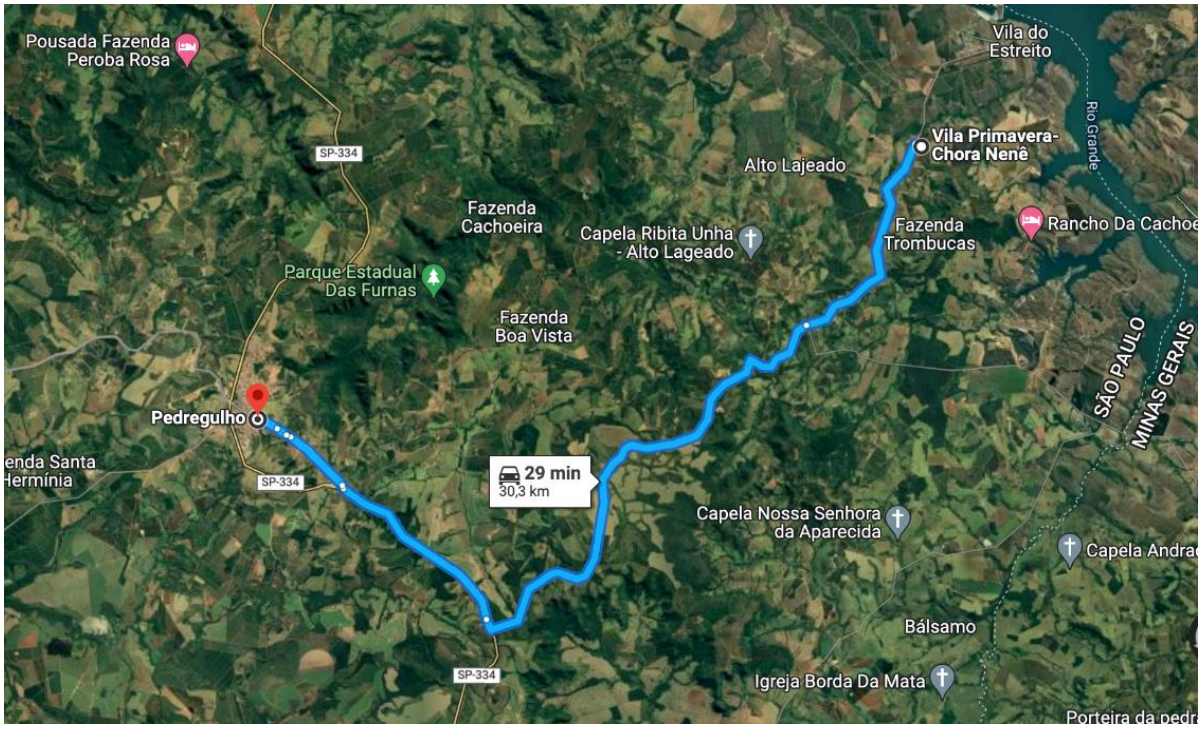

Fonte: Googlemaps.

A pé – mais ou menos 6 horas:

Figura 7 - No caminho entre Chora-Franca, a pé.

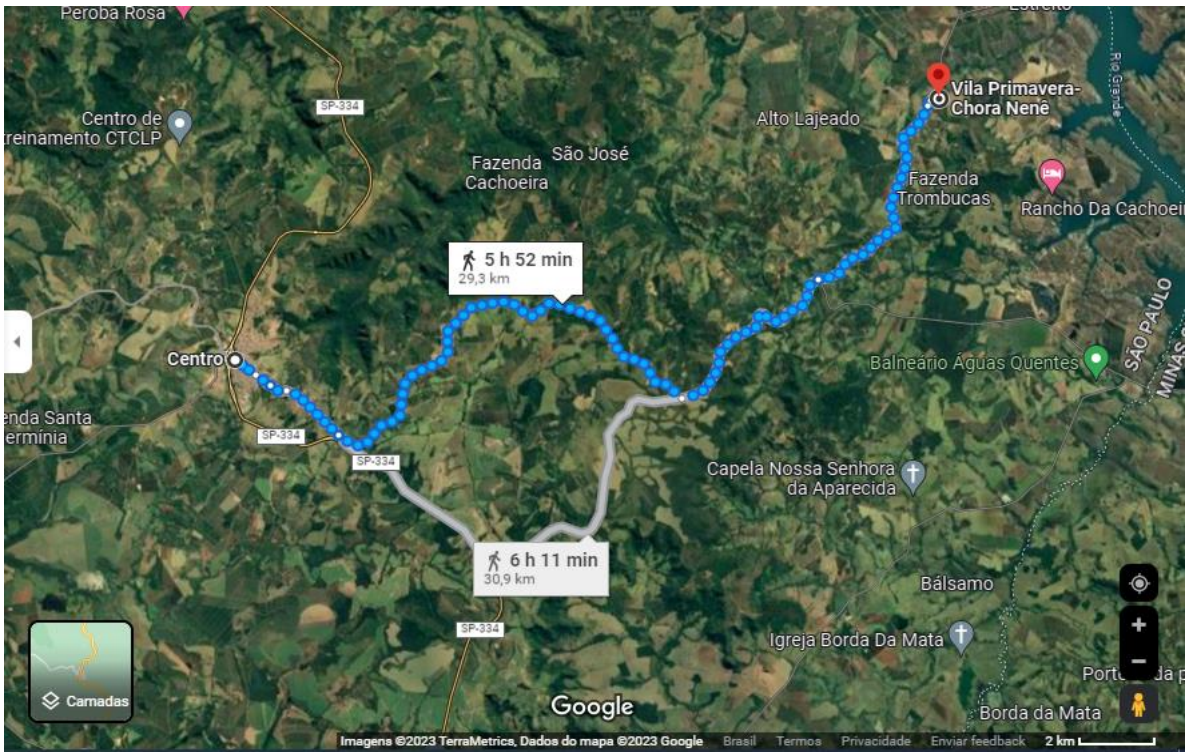

Fonte: Googlemaps.

<u>Chora/Primavera – Vila do Estreito</u> - 4,8 km. A Vila do Estreito tem sede histórica de construção da usina, ia-se e vinha dali, na época do surgimento da Vila Primavera. Tem algumas diferenças e existem diversas comparações sociais escutadas através das falas. Tem a saúde pública ligada à sede na Vila Primavera. Tem missa nesta última que vem gente do Estreito para participar, tem correio lá e alguns eventos de lazer compartilhados entre as vilas.

De carro, 8 minutos:

Figura 8 - No caminho entre Chora-Estreito, de carro

Fonte: Googlemaps.

A pé – 57 minutos, mais ou menos.

Figura 9 - No caminho entre Chora-Estreito, a pé.

Fonte: Googlemaps.

<u>Chora/Primavera – Usina</u> – 6,1 km. Histórica relação de construção de ambas. Ali, vão perto da prainha, mas não entram na usina. Nem trabalham na usina.

De carro, 12 minutos:

Figura 10 - No caminho entre Chora-Usina, de carro.

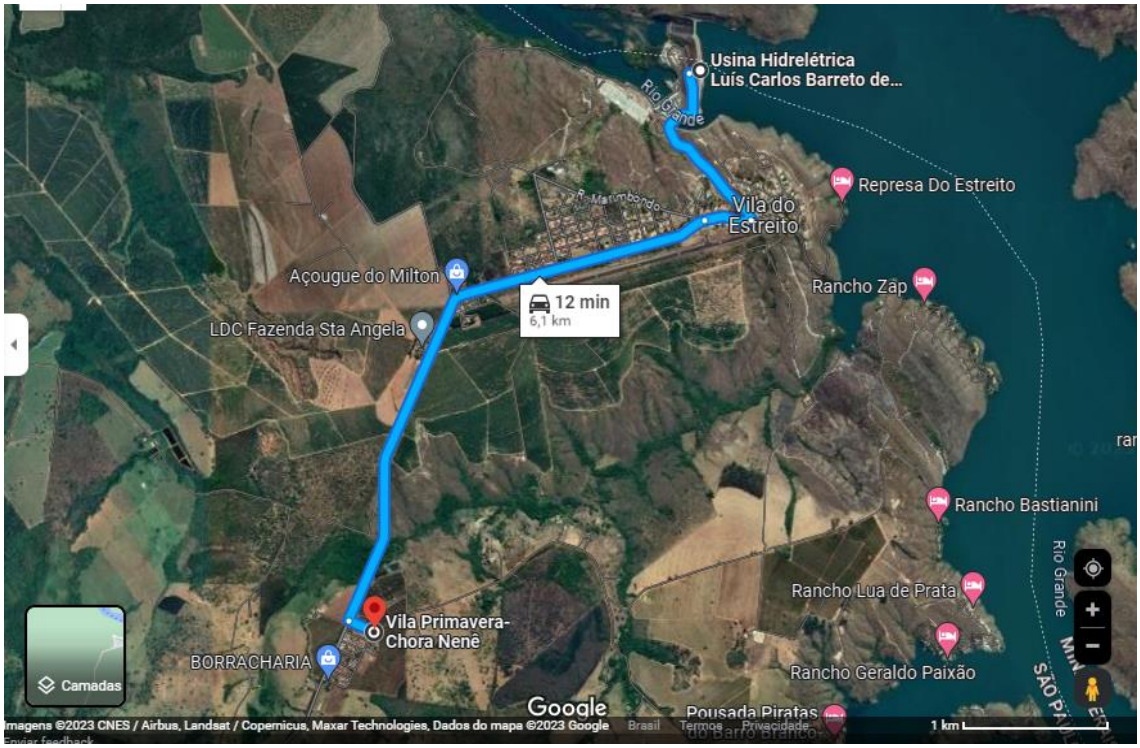

Fonte: Googlemaps

A pé, 1h21 minutos.

Figura 11 - No caminho entre Chora-Usina, a pé.

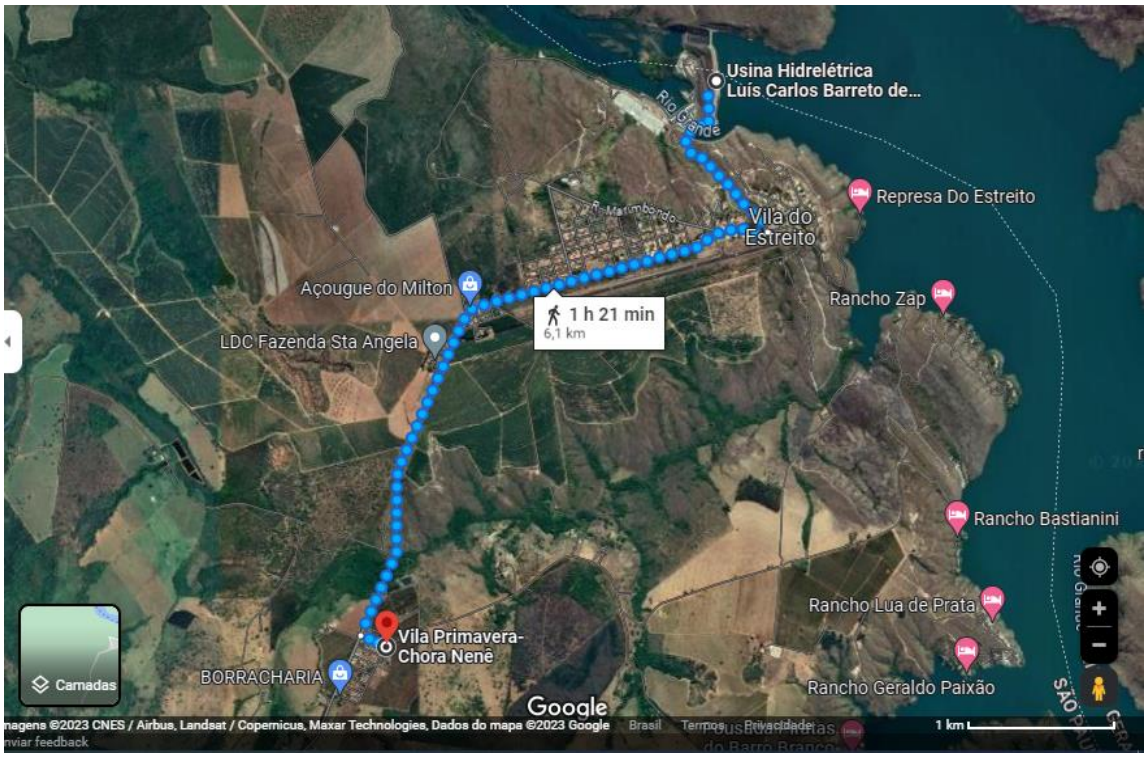

Fonte: Googlemaps

Chora/Primavera – Prainha – mais ou menos 6km. Alguns vão para pescar, outros/aspara passar o dia e ficar com amigos/as e família, à sombra das árvores.

De carro, 11 minutos (o caminho que mostra no mapa, não é o caminho que indicam fazer quando estamos lá. Mas o mapa não deixa marcar).

Figura 12 - No caminho entre Chora-Prainha, de carro.

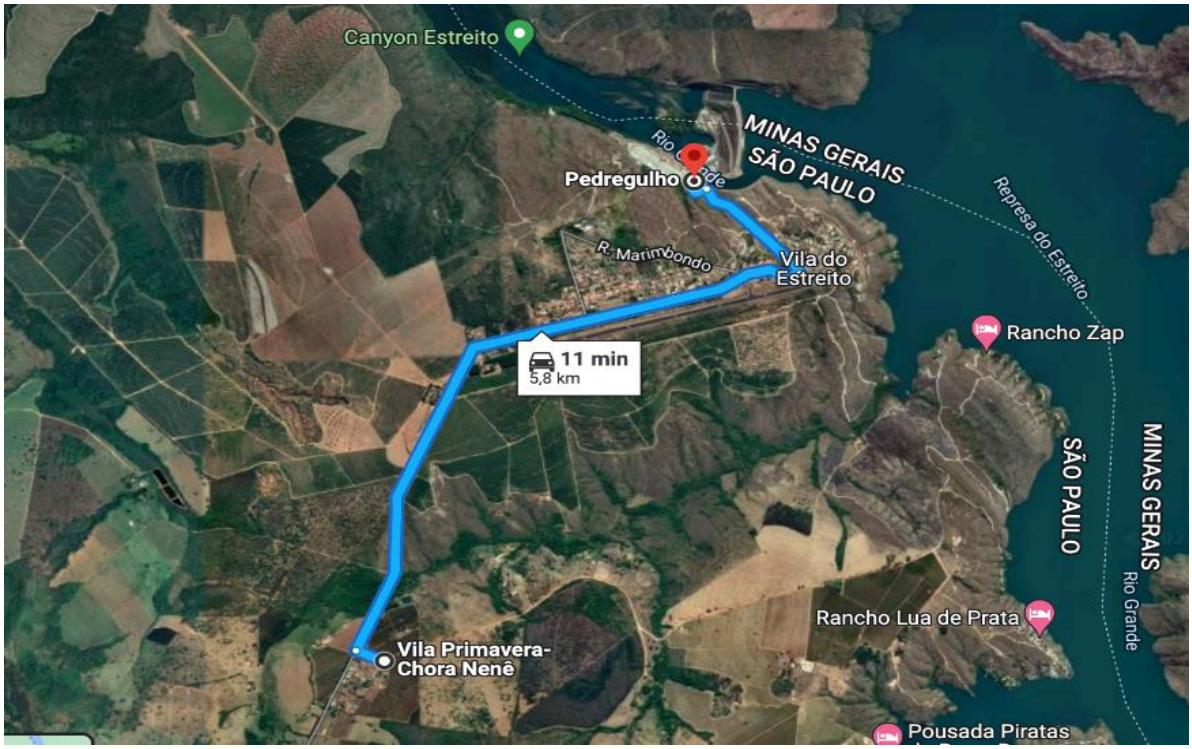

Fonte: Googlemaps.

A pé – mais ou menos 1h 20 minutos. Esse caminho que mostra a pé, é também o caminho de carro, quando o fazemos.

Figura 13 - No caminho entre Chora-Prainha, a pé.

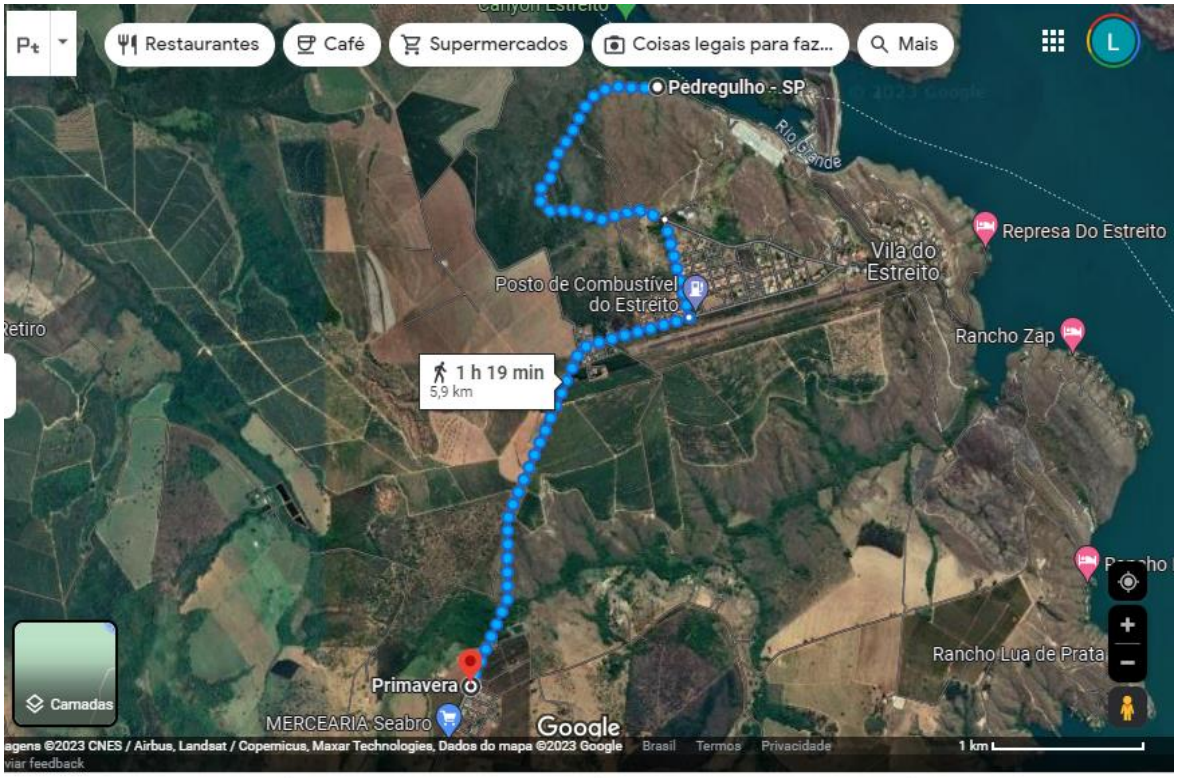

Fonte: Googlemaps.

<u>Chora/Primavera – Águas Quentes (ranchos)</u> – mais ou menos 15 km. Algumas pessoas da vila cuidam de ranchos nessa região, a relação de trabalho então se faz. Pessoas que moram ou vão para o rancho se divertir, também vão para o mercado na vila e abastecem seus carros. Pouso para dias da pesquisa.

De carro, entre 19 e 28 minutos:

Figura 14 - No caminho entre Chora-Águas quentes, de carro.

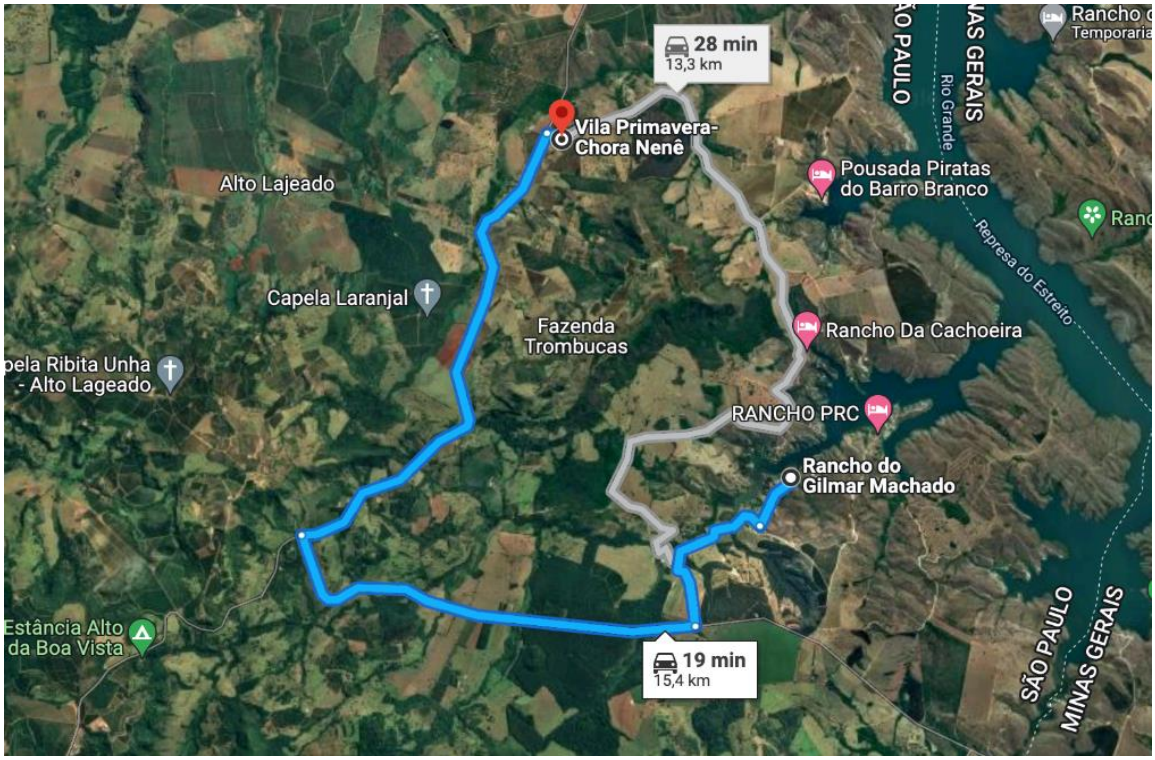

Fonte: Googlemaps.

A pé – 2h50 minutos:

Figura 15 - No caminho entre Chora-Águas quentes, a pé.

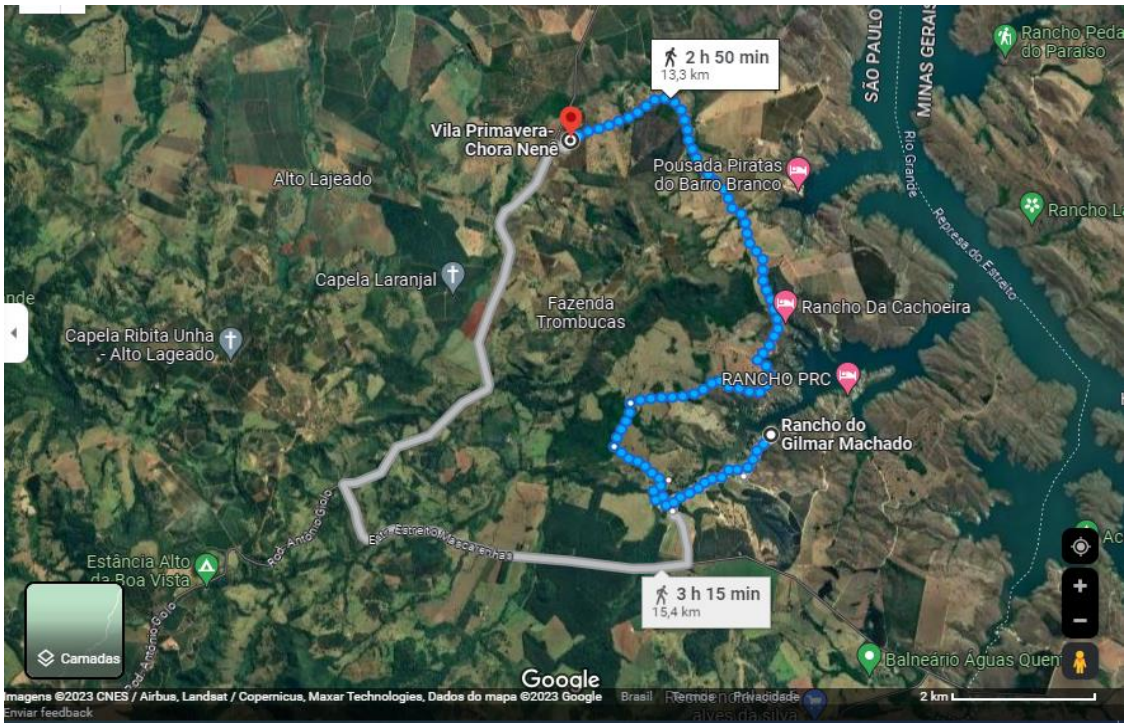

Fonte: Googlemaps.

Chora/Primavera – Fazenda de Laranja - 2,2 km. Relações de trabalho construídas.

De carro, 3 minutos

Figura 16- No caminho entre Chora-Fazenda de Laranja, de carro.

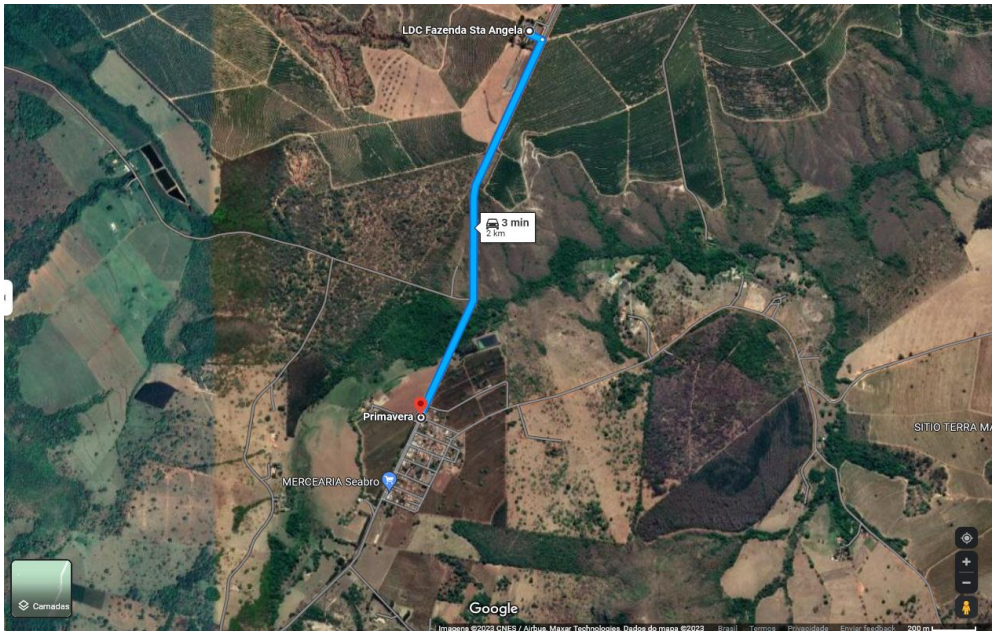

Fonte: Googlemaps.

A pé – 26 minutos:

Figura 17- No caminho entre Chora-Fazenda de laranja, a pé.

Fonte: Googlemaps.

Chora/Primavera - Pousada - 4,6 km. Relações de trabalho, muitos/as trabalham na pousada. De carro – 11 minutos

Figura 18 - No caminho entre Chora-Pousada, de carro.

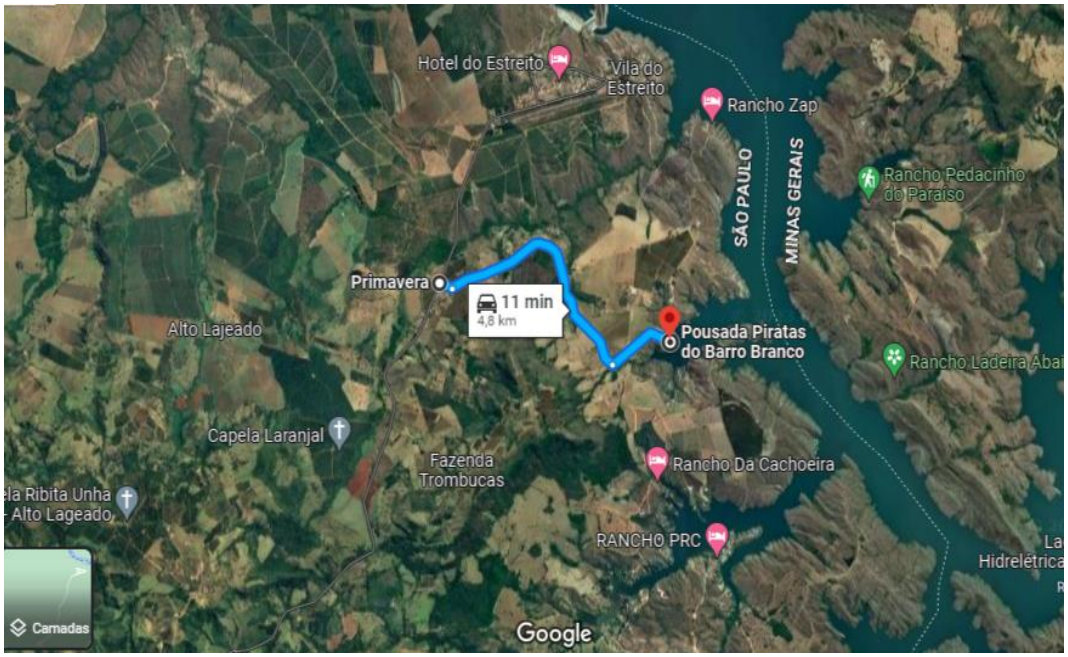

Fonte: Googlemaps.

A pé – 59 minutos:

Figura 19 - No caminho entre Chora-Pousada, a pé.

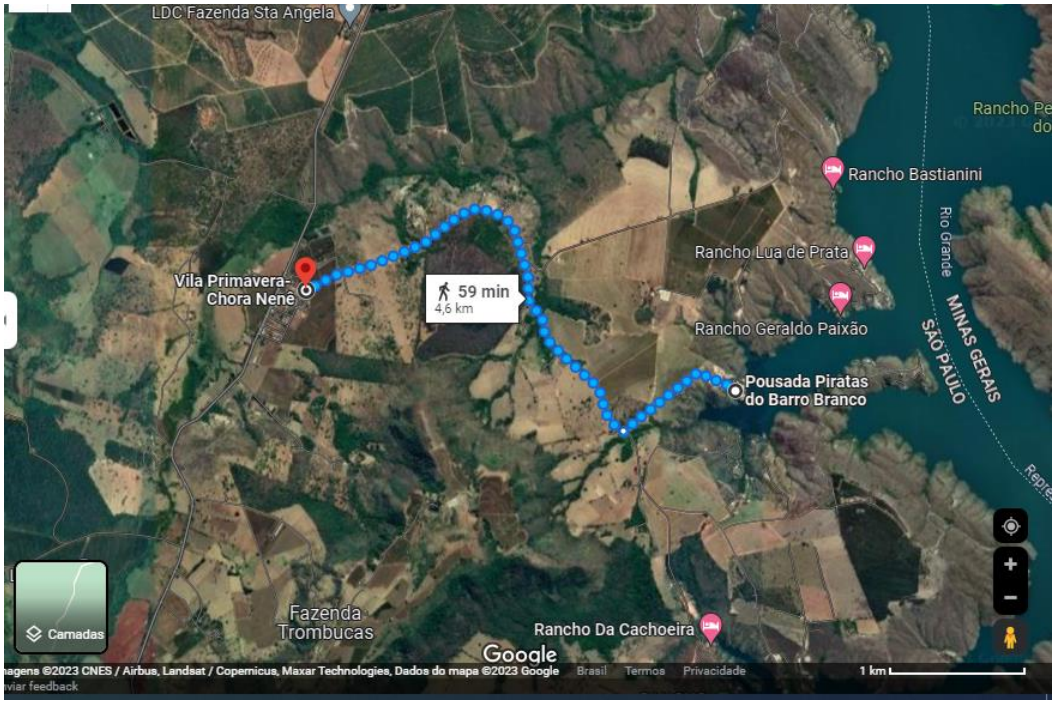

Fonte: Googlemaps.

Chora/Primavera – RIBITA Unha - mais ou menos 12 km. Histórica relação de gente que veio dessa região para a vila, famílias de pessoas da vila que ainda moram nesse lugar, e festas que tem ali (como a Festa Junina de lá.)

De carro – de 20 a 30 minutos.

Figura 20 - No caminho entre Chora-Ribita, de carro.

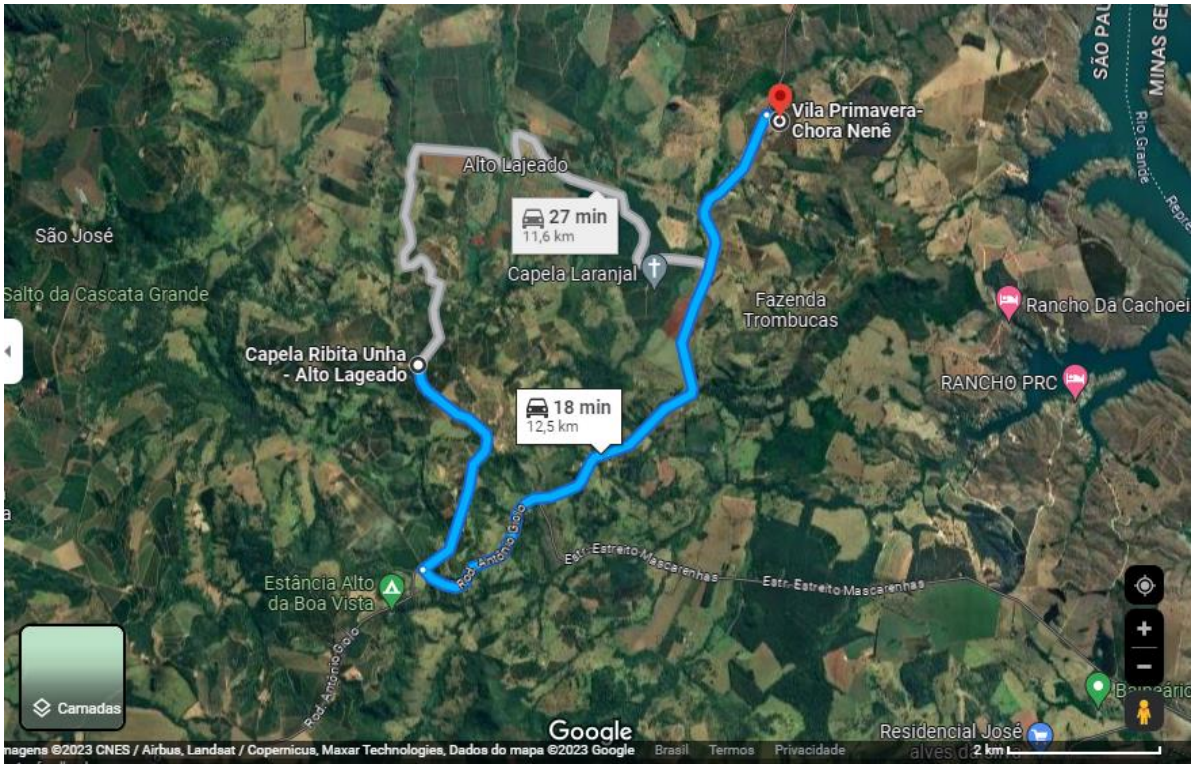

Fonte: Googlemaps.

A pé – entre 2h15 e 2h30.

Figura 21 - No caminho entre Chora-Ribita, a pé.

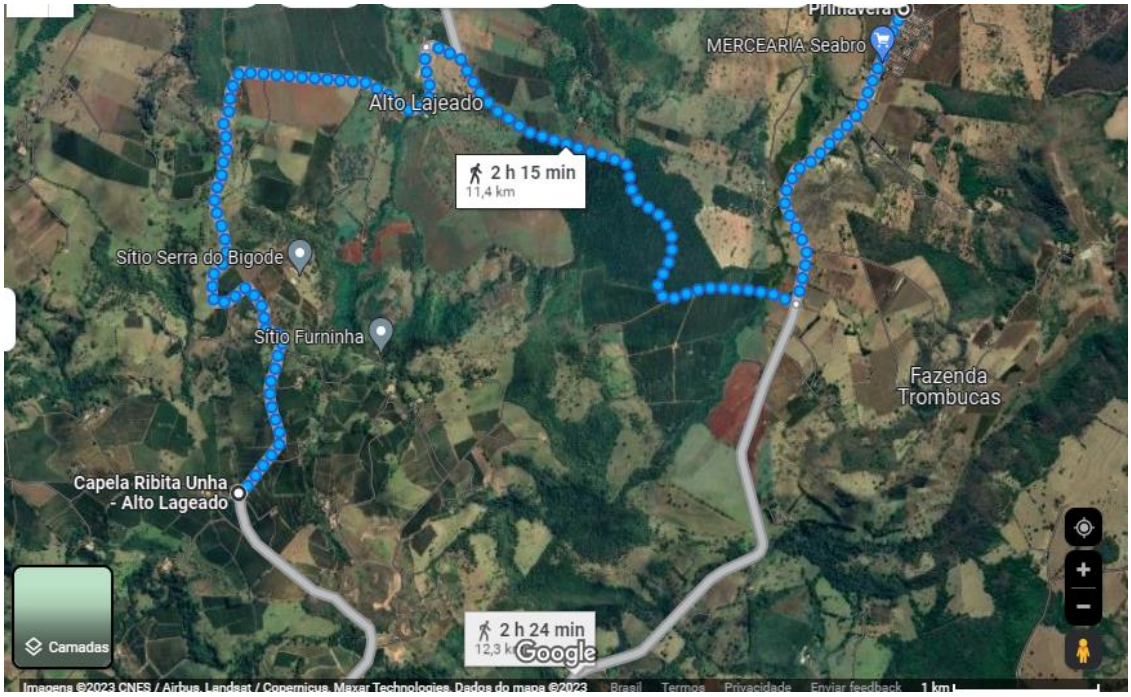

Fonte: Googlemaps.

<u>Chora/Primavera – sítio de café</u> – 3,2 km. Relações de trabalho com pessoas da vila. Local de pouso para estadia da pesquisa. De carro, 7 minutos:

Figura 22 - No caminho entre Chora-Sítio de Café, de carro.

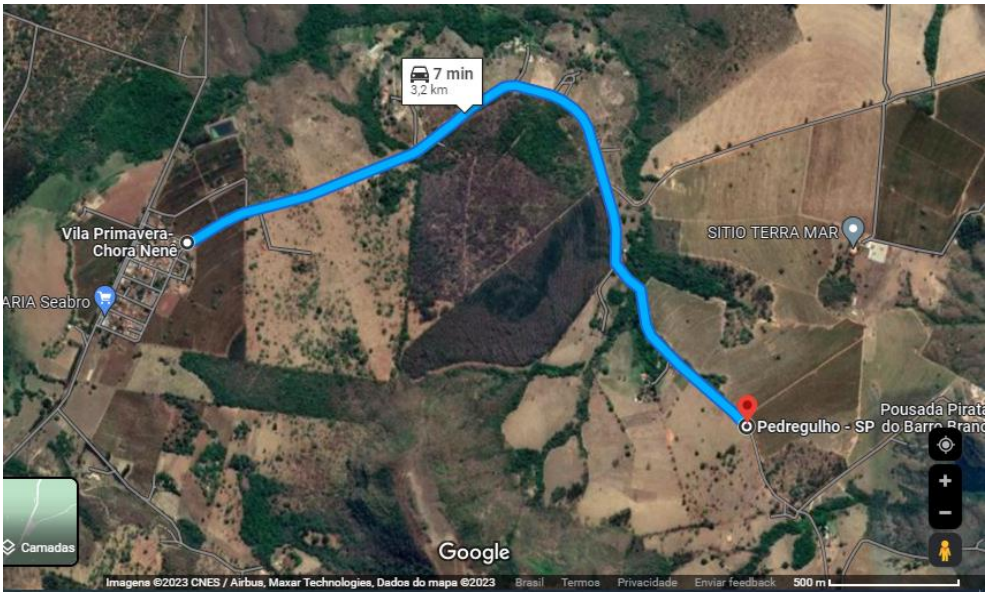

FIGURA 32: Fonte: Googlemaps.

A pé – 39 minutos:

Figura 23 - No caminho entre Chora-Sítio de Café, a pé.

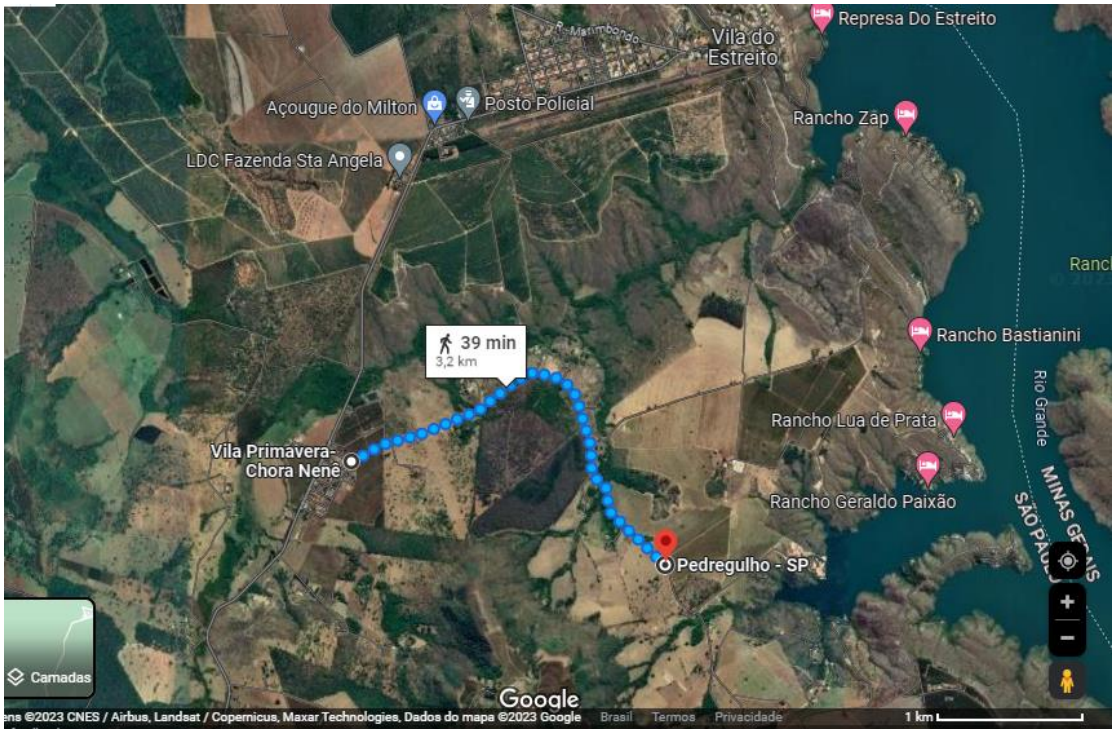

Fonte: Googlemaps.

<u>Chora/Primavera – Marina/lago</u> – 23,5 km – alguém da vila se diverte indo ali? Não fico sabendo, mas tem rampas para quem tem lancha, e alguns ranchos são vistos da rampa da Marina.

De carro, 25 minutos:

Figura 24 - No caminho entre Chora-Marina, de carro.

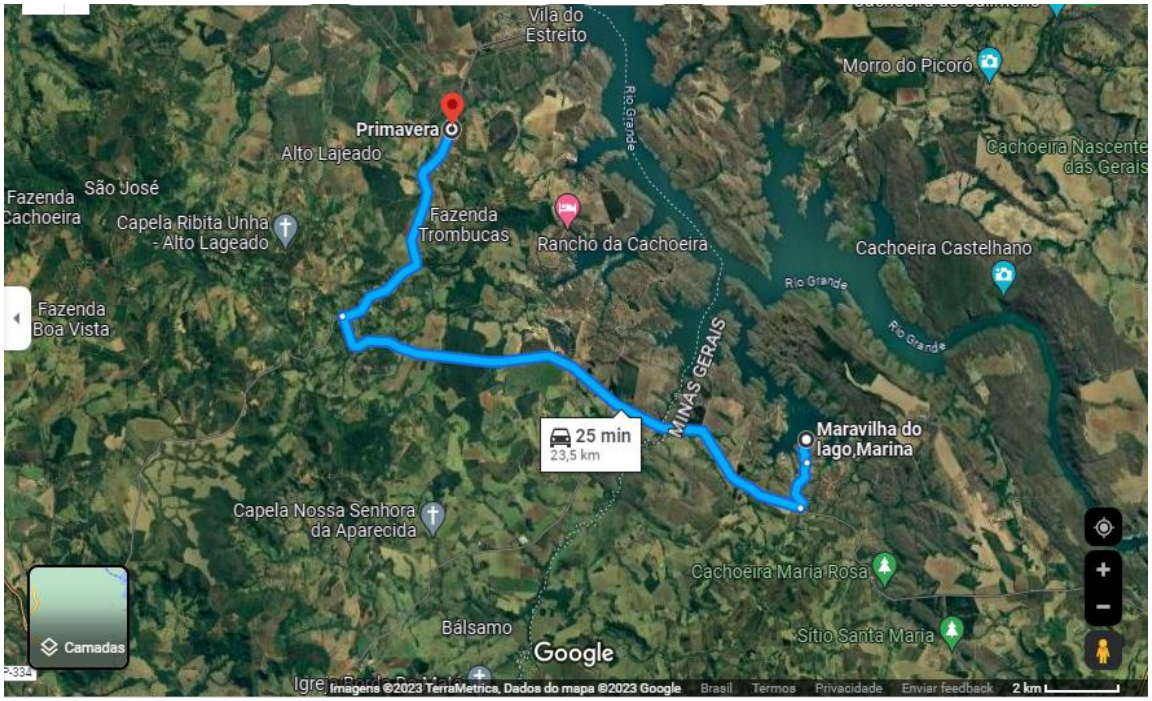

Fonte: Googlemaps.

A pé – mais ou menos 5 horas:

Figura 25 - No caminho entre Chora-Marina, a pé.

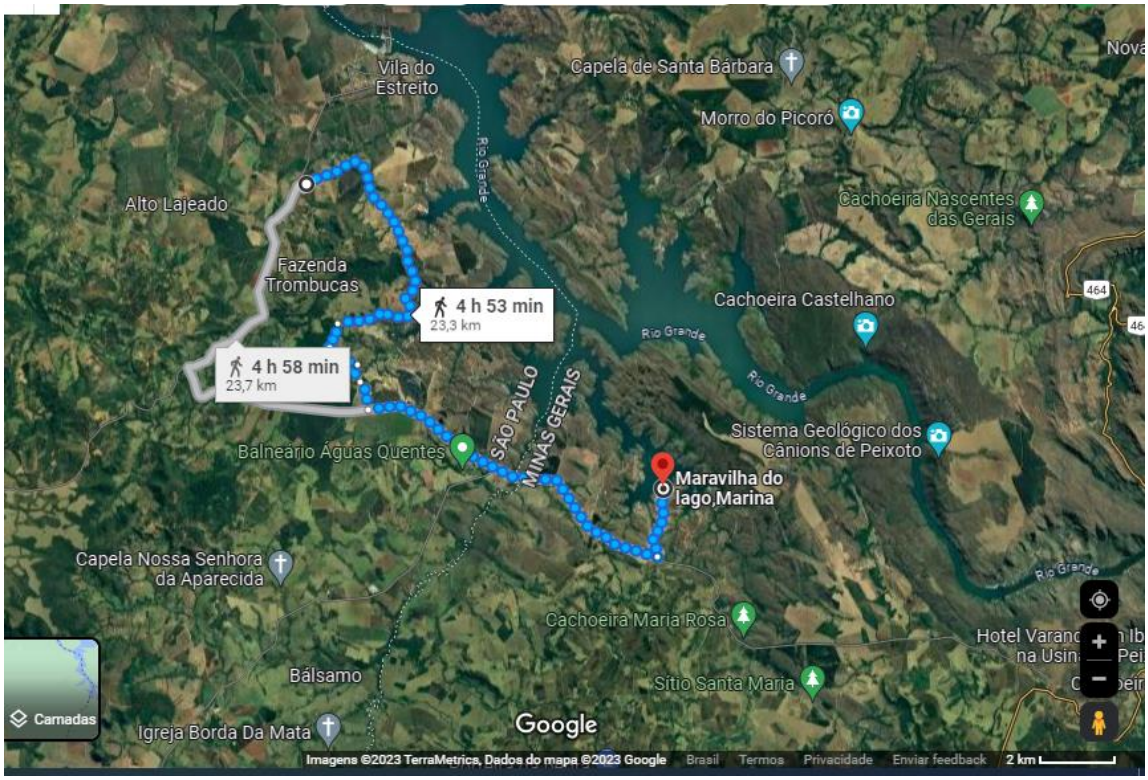

Fonte: Googlemaps.

Dos caminhos nas ruas da vila, mapas compartilhados pelo Agente Comunitário de Saúde (ACS), que tem como trabalho também caminhar. Ele caminha e escuta sobre os cuidados, a saúde. E diz, ao mostrar o mapa, que está ainda fazendo os registros, territorializando e compondo seu mapa, das ruas e suas caminhadas feitas.

Figura 26 - Quem desenha e caminha pelas ruas? Mapas das ruas da vila.

Fonte: Googlemaps.

Figura 27 - Quem desenha e caminha pelas ruas? Mapas das ruas da vila.

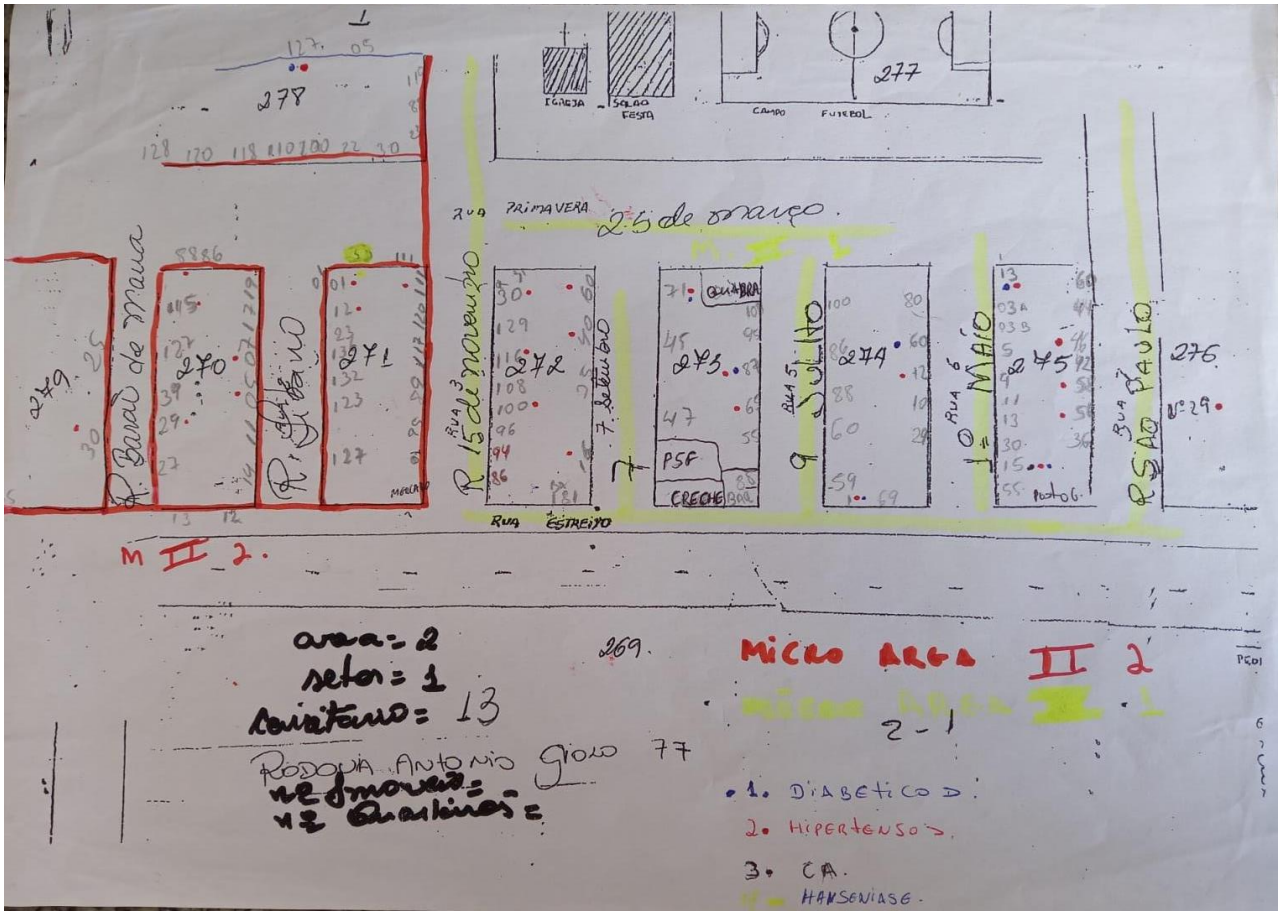

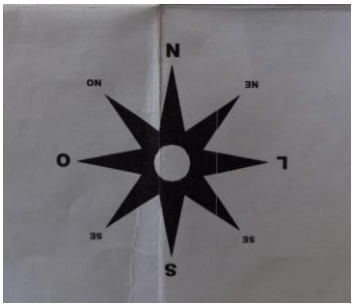

Fonte: Agente comunitário de saúde (ACS), da unidade de saúde da família (USF) da vila. Fotografias: Luíza Câmara Maretto. Janeiro/2023.

Sentipensando essas relações, faço um registro de meus trajetos que me fazem cartografar possíveis compreensões e vivenciais regionais...

Por terra...

Penso que as conversas na vila não terão troca, já que os ritmos em mim desencontram. Chego no sítio que irei pousar alguns dias, e durmo. Acordo, escuto o entorno, tomo café e preciso ir. O tempo para estar ali já vem quase contado, então preciso ir. Estar? Ficar? Os ritmos em mim ainda desencontram. Passo na fazenda do senhor que me falou das origens dali, é perto do sítio que estou desta vez. Ele está ao longe, estou com receio, e também não consigo chamá-lo de uma forma que me escute. Sigo para a Vila, encontro Nina, e digo a que vim. Ela está comendo queijo com goiabada, vem até o portão, pergunta se vou caminhar mais esses dias, pela vila...Eu não sei se é naquela hora que devo, mas entrego o papel com o registro de nosso último encontro. Leio o poema pra ela, a gente sente? É rápido, poderia ter dito pra voltar depois, penso eu. Quem sabe ainda volto, nas idas e vindas das andanças, pra trocar, do rio, dessa vida retirante. Ela diz que a filha irá ler para ela, como ficou, nossa transcrição. Penso que poderia ter feito pequenos livretos, para entregar, esse registro, dessas histórias... deixo sempre para depois? Ou fica como imagem para a história coletiva, compartilhada...? Tempos sem ressentimentos, mas presentes...cultivar, tempos sem ressentimentos, mas presentes. Tempos de encontro que vão sendo atravessados, nas andanças pelas ruas até eu chegar, ali, aqui, em mim, em meu corpo e com essas relações. Caminhadas pelas ruas da vila, pelos encontros e tempos em cada corpo e lugar. Cada ser vivo um ritmo. Cada encontro de ritmos, tempos diferentes criados.... canções.

PAISAGENS OU TERRITÓRIOS SONOROS

"Ritmos de encontros", por Luíza Maretto.

Pelas regiões, entre, com a pesquisa e as relações...

Caminhos regionais para a pesquisa? Saio de São Carlos, cidade entre morros e córregos. Clima mais frio. Faz parte de uma região, penso. Qual? Quando vou para Ribeirão Preto, onde minha mãe e irmão moram, ainda é interior de São Paulo. Mas o clima muda, dizem que essa cidade vive em "um buraco", uma depressão. As duas cidades se comunicam, tem muitos vai e vens, de trabalho, estudo, entre outros. De Ribeirão Preto sigo para Batatais, onde tem avó, pai, tia morando, e passo por Brodowski, cidade onde tem o museu do Portinari e a família de uma amiga. Nesta passagem, criamos uma rotina de brincadeira que veio com minha mãe: passando por Brodowski olhávamos da estrada para o relógio da Igreja da cidade do Portinari algumas ruas perto da rodovia, para ver se conseguíamos ver as horas! Em Batatais, história de origem, vai e vem de Ribeirão Preto, muitas vezes, desde criança, inclusive para nascer. Nasci no hospital dessa cidade maior, mas só fui pra ser parida no hospital e voltei. Digo que sou Batataense. Apesar de no meu RG, estar como Ribeirão Pretana, e de ter vivido nessa cidade maior na adolescência. Onde nascer, onde criar-se, onde conviver. Sei que em Batatais estão minhas

marcas primeira da infância, e onde a maioria das minhas avós e avô esteve. Só um, da minha família nordestina, vivia em Ribeirão Preto. Então talvez, minha memória e meus mortos estejam em Batatais, e ali, minha origem, nessa terra. Bom, dessas relações, com a terra, sigo de Batatais para Franca: quase Minas, sempre falamos! Ali, minha mãe trabalha faz tempo, minha tia também. Outras relações com a cidade. Nos últimos anos, construo eu mesmo de estudo, pesquisa, aprendizado. Chego e vou. Chego e volto. Converso, reflito e volto. Dali, ainda fui movimentada a seguir mais, para Pedregulho. De Franca para Pedregulho. Mas não chego na parte urbana desta, vou para as áreas rurais. Dessa chegada, desse caminho desço, entre curvas, árvores, vou descendo, vamos descendo, pra chegar até a vila que chama para o encontro da pesquisa. Beira de rio é pra baixo? Desse começo de curvas parece uma delimitação física desse território, dessa região. Sinto como se essas curvas, descidas e depois, na volta, subidas, faz-se uma marca, um limite, contorno. Quais contornos são feitos em cada região? Chegando na vila Primavera, no Chora Neném, outras idas e vindas, por pouso, para escutar, reconhecer, curiosidades, andanças e caminhos... que falam sobre... muitas idas pra lá e pra cá. E das ruas mesmo da Vila, parece que vai ficando menor e maior, de cada rua, casa, é possível diferentes idas e vindas. Em dia de encontro com mais gente, caminhamos por cada rua. No dia do evento com mais gente, um aparelho audiovisual ficou registrando pelo alto, e a vila assim, pareceu maior. Parece que vamos aproximando e ampliando, ao mesmo tempo. Uma vila com poucas ruas, conforme vamos andando e conhecendo cada esquina, casa, mais história e esquinas e casas vão surgindo. Como se pelo chão, por terra, por cada encontro, micro, a coisa vai ficando maior, também, ampliada. Aprofundada? Outras tantas aberturas e vai e vens possíveis. Começo a falar também: sabe, ali?, na rua da SABESP? ou ali, onde tem o posto... ou até o mercado... na casa de fulana, na esquina da Igreja... Pontos que marcam um local com nomes de convivência com o lugar... de quem vai reconhecendo as esquinas e ruas pelo cotidiano com elas... que se ampliam, quando chegamos perto. Cada proximidade uma profundidade? E as 8 ruas, mais ou menos, ficam cheias, preenchidas. Vendo as fotografias feitas de cima, do céu para baixo, acho tudo grande, maior do que quando vejo do mapa que está mais distante, do aplicativo do google maps. Até um céu mais perto amplia? Fico imaginando, por vezes, andar a pé também fora da vila, mas ando e andamos somente de carro, de um lugar a outro. De escutas em paragens. Cada tempo e caminhada em lugares, diferentes relações e imagens produzidas. Imaginações também, da fachada das casas, de como era antes quando contam, o tempo mesmo fica maior e o lugar bem diverso, viajando nesse tempo pelo espaço. Onde tem cimento e garagem, tinha terra e árvore. Antes não tinha tal horta, agora tem. Também numa casa que já foi morada de alguém e agora está abandonada na vila. É possível escutar muitas marcas de tempo e espaço, quando caminhamos e nos relacionamos. Olhar de cima, debaixo, de lado... muitas relações. Contar outras histórias.

Na banca de qualificação dessa pesquisa, a professora convidada pergunta: quando e onde você escreve? Durante o percurso? Em diferentes locais e momentos, penso. Marcas que o lugar pede e permite passagem. Mas sim, em cada lugar uma palavra surge, um jeito de escrever e surgir a palavra. Nossos pensamentos estão mesmo fincados onde nossos pés pisam, reafirmo. Cada tempo vivido no lugar também muda palavra que saí.

Quando vou embora da vila primavera, sinto, até a saída da curva, até Franca, até Batatais, até Ribeirão Preto... cada um desses lugares vai me colocando outras demarcações e relações, contornos, climas, tempos. E parece que a região de maior limite dessa convivência vai até esta última cidade. Dali para São Carlos, outras relações?

PAISAGENS OU TERRITÓRIOS SONOROS

"Caminhos regionais para a pesquisa", por Luíza Maretto.

E então, de algumas caminhadas e relações, por lugares diferentes, escrevo ainda mais, desse tempo que atravessa os lugares:

O tempo em cada vila é sentido de formas tão diferentes! Meu corpo sente, é atravessado pelos diversos ritmos. É a terceira vez que venho pra essa Vila de cá. Dessa vez, estou trabalhando em mais duas outras vilas, do lado de lá, mais perto de onde moro, em São Carlos.
Na Vila de Santa Eudóxia, sinto a rotina mais veloz, não sei. As crianças correndo, a chegada e a partida em constante atividade de brincadeira e cuidado. Educar, estar, vincular, projeto que tem de acontecer com determinados horários de trabalho. Na Vila de Água Vermelha, a passagem fica mais em amplidão e abertura. O tempo se abre, e estar no centro de convivência, no centro comunitário, na biblioteca, no armazém da cultura, ali, vendo da janela a rua passar... em um ritmo que eu tenho mais abertura de escolher as atividades, os respiros...
Nas águas quase mineiras, para chegar até aqui e aqui, sinto que o passo vai diminuindo. Sinto, na Vila Primavera, já no caminho e quando passo pelas 8 ruas, e depois pela estrada de terra... o ritmo vai me dizendo pra desacelerar... eu sinto que estou em outro tempo dentro, mais rápido, talvez, e que o encontro com fora, pode gerar desencontros. Fico receosa, com possíveis desencontros de tempos. Mas nesses caminhos, me sinto sendo atravessada por diferentes tempos, entre, na passagem, na escuta de ritmos em cada terra, território, lugar, região e suas relações que tem, e as que construo, costuro com, também.

PAISAGENS E TERRITÓRIOS SONOROS

"Tempo em cada vila", por Luíza Maretto.

4.2. Pelas águas

Dessas relações produzidas pelos lugares, pelos territórios, uma região atravessada por terra, pergunto: e pelas águas? Algumas demarcações são feitas.

A Vila Primavera encontra-se na Bacia do Rio do Prata, enquanto região da América Latina e, como nomeações de bacia do Brasil, fica localizada na Bacia do Paraná. Além disso, detalhando as características de cada região, encontramos as águas que rodeiam a Vila Primavera e estão por perto, na unidade de gerenciamento hídrico UGRHI Sapucaí Mirim/Grande, onde fazem parte o Rio Grande, os córregos Córrego/Ribeirão Buriti e Capanema, o poço do burro onde pegavam água, entre outros. Essa microbacia a que faz parte tem relação com Minas Gerais, pois o Rio Grande em determinadas delimitações, faz divisa com este outro estado.

> Além das regiões hidrográficas nacionais, o estado de São Paulo tem seu território dividido em 22 Unidades Hidrográficas de Gerenciamento de Recursos Hídricos (UGRHIs)[1], com suas respectivas bacias hidrográficas, que contemplam os 645 municípios do Estado. Essa divisão levou em consideração critérios hidrológicos, ambientais, socioeconômicos e administrativos, e foi motivada pela necessidade de viabilizar e otimizar fluxos técnico, político e administrativo, de forma que ambas as divisões, por bacia hidrográfica e por UGRHI, coexistissem na política estadual.

Além disso, o Estado de São Paulo compreende rios de grande extensão, e para que pudesse se relacionar de forma a abarcar todo o seu território, foram ainda delimitados os agrupamentos das UGRHIs. Hoje, a Vila Primavera está dentro da Região Hidrográfica do Rio Grande. E como prática de atuação pelas águas, vê-se os comitês de bacias:

> Os Comitês de Bacia Hidrográfica, entes do Sistema Nacional de Gestão dos Recursos Hídricos, constituem o "Parlamento das Águas", espaço em que representantes da comunidade de uma bacia hidrográfica discutem e deliberam a respeito da gestão dos recursos hídricos compartilhando responsabilidades de gestão com o poder público.
>
> Comitê é um termo que indica uma comissão, junta, delegação ou reunião de pessoas, para debate e execução de ações de interesse comum. Bacia hidrográfica é um território delimitado por divisores de água cujos cursos d'água em geral convergem para uma única foz localizada no ponto mais baixo da região. Unindo os dois conceitos: **Comitê de Bacia Hidrográfica** (CBH) significa o fórum em que um grupo de pessoas, com diferentes visões e atuações, se reúne para discutir sobre um interesse comum – o uso d'água na bacia.
>
> É por meio de discussões e negociações democráticas que os comitês avaliam os reais e diferentes interesses sobre os usos das águas das bacias hidrográficas. Possuem poder de decisão e cumprem papel fundamental na elaboração das políticas para gestão das águas nas bacias, sobretudo em regiões sujeitas a eventos críticos de escassez hídrica, inundações ou na qualidade da

> água que possam colocar em risco os usos múltiplos da água, conforme assegurados em Lei. [20] (ANA)

Planejar com as águas, seus cursos, impactos e relações. Assim compreende-se, de certa forma, a realização dos Comitês gerenciadores das Bacias hidrográficas. Mas o quanto esses comitês escutam a vida dos rios e seus diferentes seres? Quais vidas podemos escutar? Os Direitos da Natureza, trazidos pelas perspectivas do pós desenvolvimento fazem essa discussão dos rios como sujeitos de direito, que dever ter voz. O quanto os escutamos e estão inseridos em nossas políticas públicas locais, regionais, territoriais? Alguns processos ambientais que fazem relações sociais, também? [21]

Abaixo as figurações imagéticas mapeadas dessas marcas pelas águas:

---

[20] Disponível em: https://www.gov.br/ana/pt-br/assuntos/gestao-das-aguas/fortalecimento-dos-entes-do-singreh/comites-de-bacia-hidrografica#:~:text=Possuem%20poder%20de%20decis%C3%A3o%20e,%C3%A1gua%2C%20conforme%20assegurados%20em%20Lei.

[21] **Para acessar, os Planos Nacionais de Recursos Hídricos**
https://www.gov.br/ana/pt-br/todos-os-documentos-do-portal/documentos-spr/planos-de-bacia/planos-de-bacia;
http://www.snirh.gov.br/portal/snirh/snirh-1/acesso-tematico/snirh/snirh-1/acesso-tematico/planejamento

Demarcação das bacias da América Latina e Brasil :

Figura 28 - Mapas das bacias hidrográficas da América Latina e Bacia do Prata.

Fonte: Googleimagens.

Demarcação das regiões hidrográficas do território brasileiro:

Figura 29- Mapas das regiões hidrográficas do Brasil.

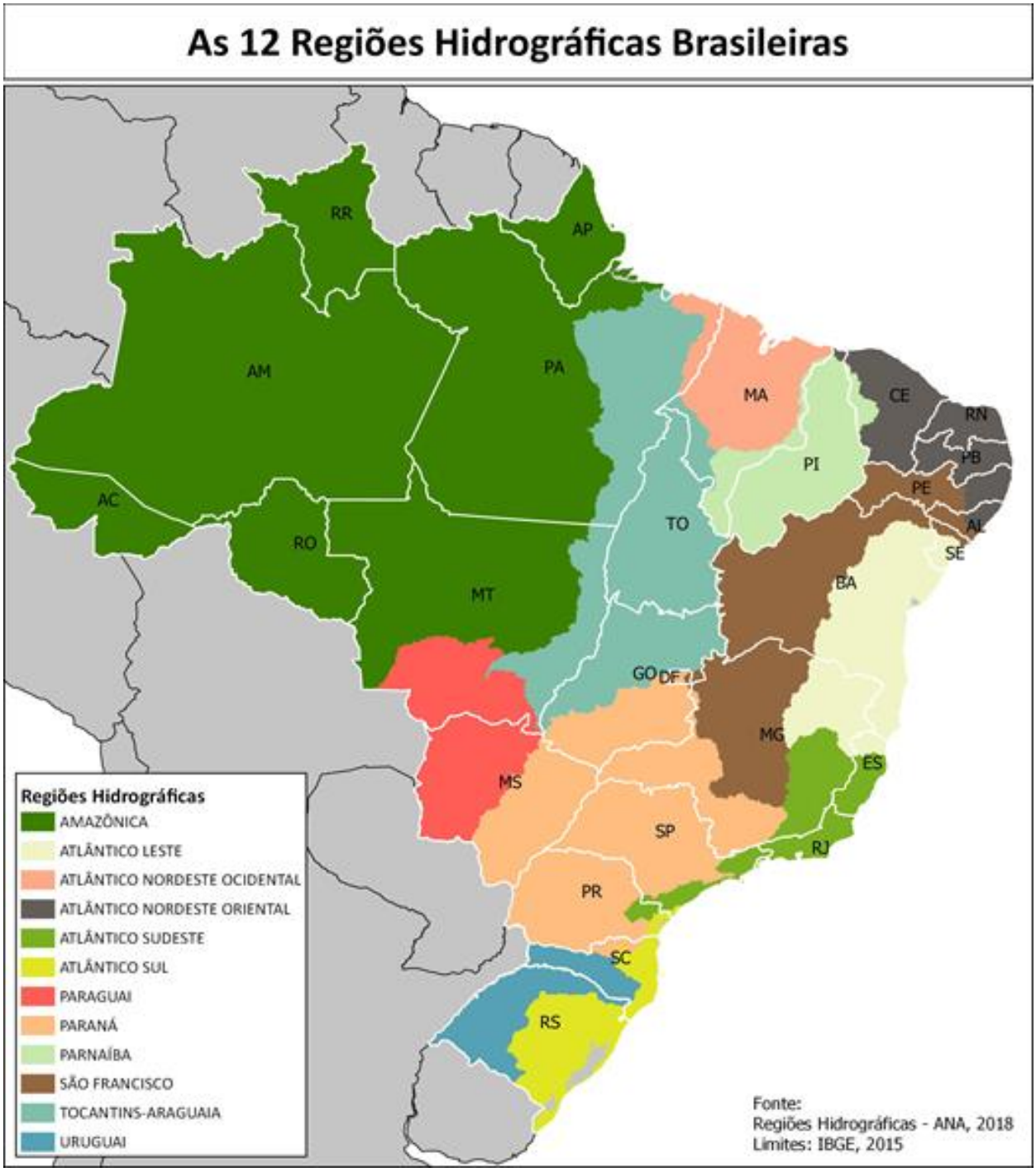

Fonte: https://sigrh.sp.gov.br/divisaohidrografica

Demarcação das regiões hidrográficas – aproximação estado de São Paulo:

Figura 30 - Mapas das regiões hidrográficas do Estado de São Paulo.

Fonte: Sistema Integrado de Gerenciamento de Recursos Hídricos do Estado de São Paulo https://sigrh.sp.gov.br/divisaohidrografica

Demarcação Unidades Hidrográficas do Estado de São Paulo:

Figura 31 - Mapas das unidades hidrográficas de gerenciamento de recursos hídricos do Estado de São Paulo.

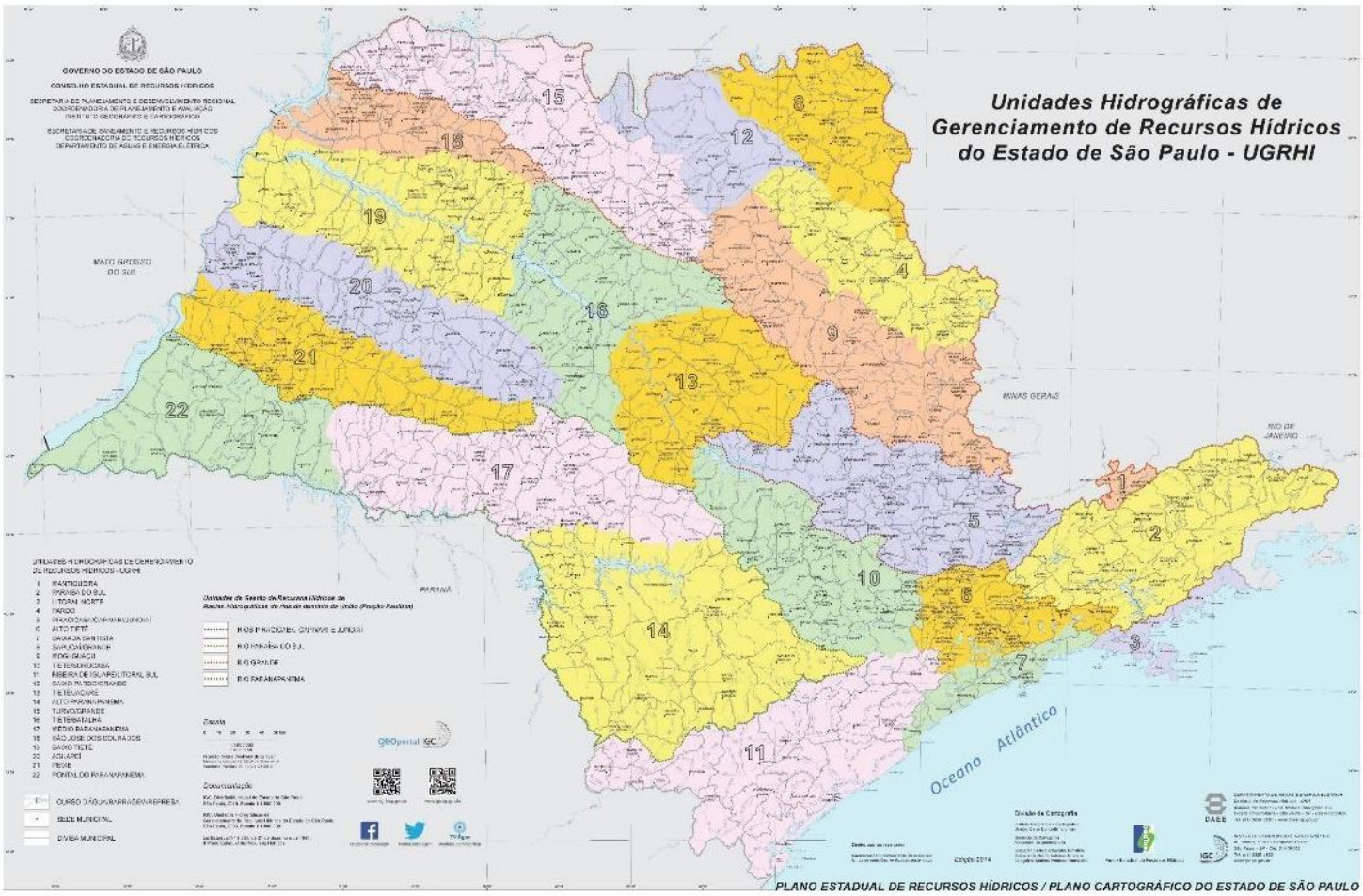

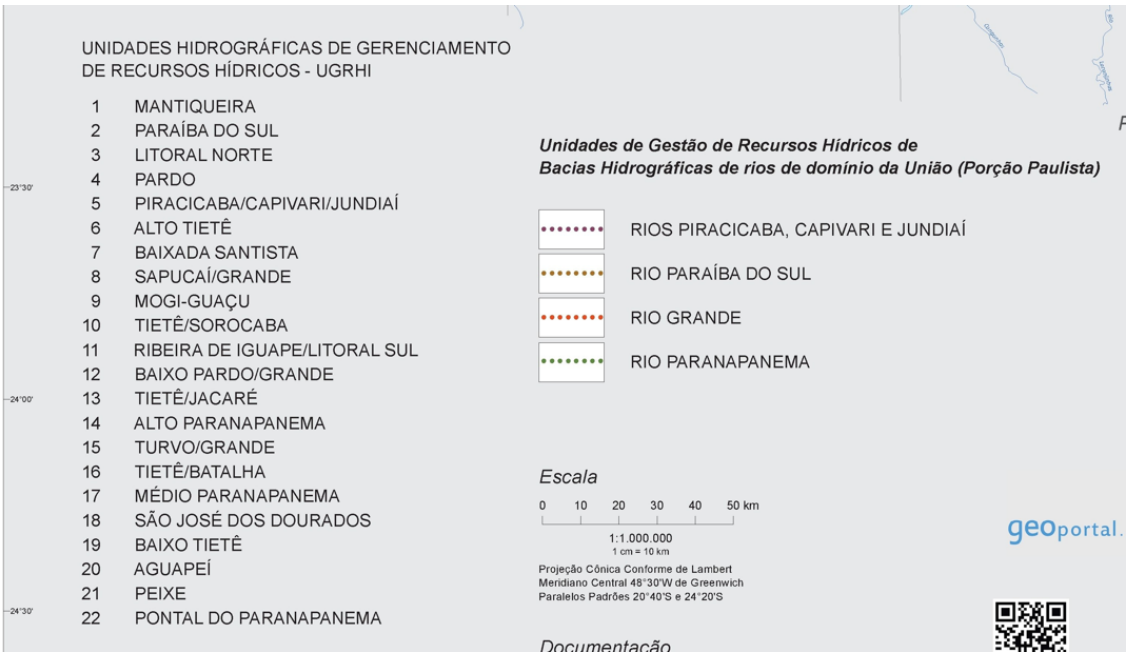

Fonte: Instituto Cartográfico Geográfico - http://www.igc.sp.gov.br/produtos/ugrhi.html

Demarcação por agrupamentos e regiões:

Figura 32 - Mapa da Regiões Hidrográficas do Estado de São Paulo.

Fonte: Sistema Integrado de Gerenciamento de Recursos Hídricos do Estado de São Paulo - https://sigrh.sp.gov.br/divisaohidrografica

Demarcação da unidade Sapucaí-Mirim:

Figura 33 - Mapa da unidade hidrográfica Sapucaí-Mirim.

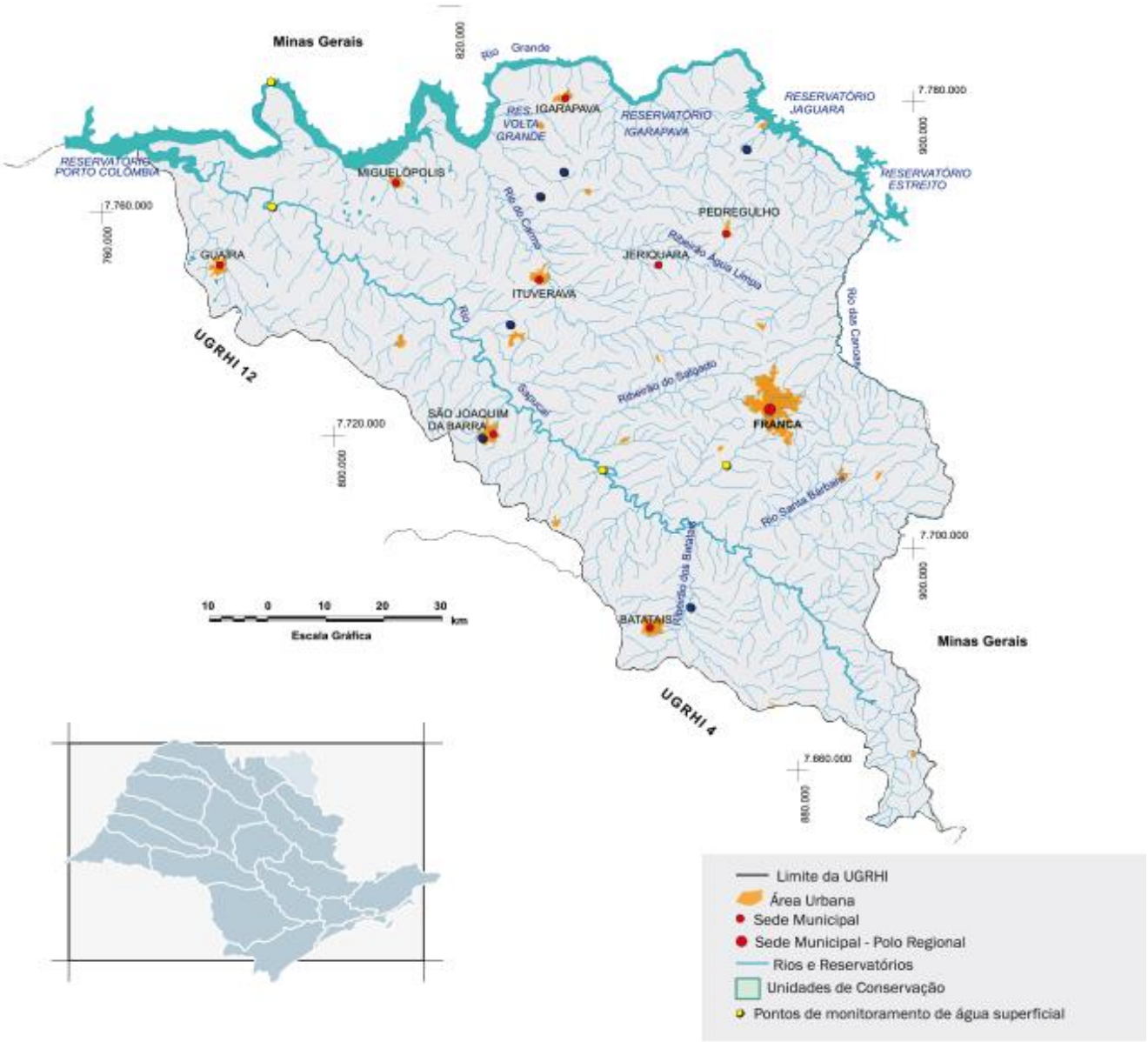

Fonte: Sistema Integrado de Gerenciamento de Recursos Hídricos do Estado de São Paulo - https://sigrh.sp.gov.br/cbhsmg/apresentacao

Demarcação da Região do Rio Grande:

Figura 34 - Mapa da bacia hidrográfica do Rio Grande.

Fonte: Diagnóstico da Situação dos Recursos Hídricos do Rio Grande SP/MG – março 2008. Disponível em: https://pt.slideshare.net/imagenature/bacia-do-rio-grande-spmg-brasil-1869227

Mapa interativo da região do Rio Grande:

Figura 35 - Mapa interativo do Plano de Recursos Hídricos do Rio Grande.

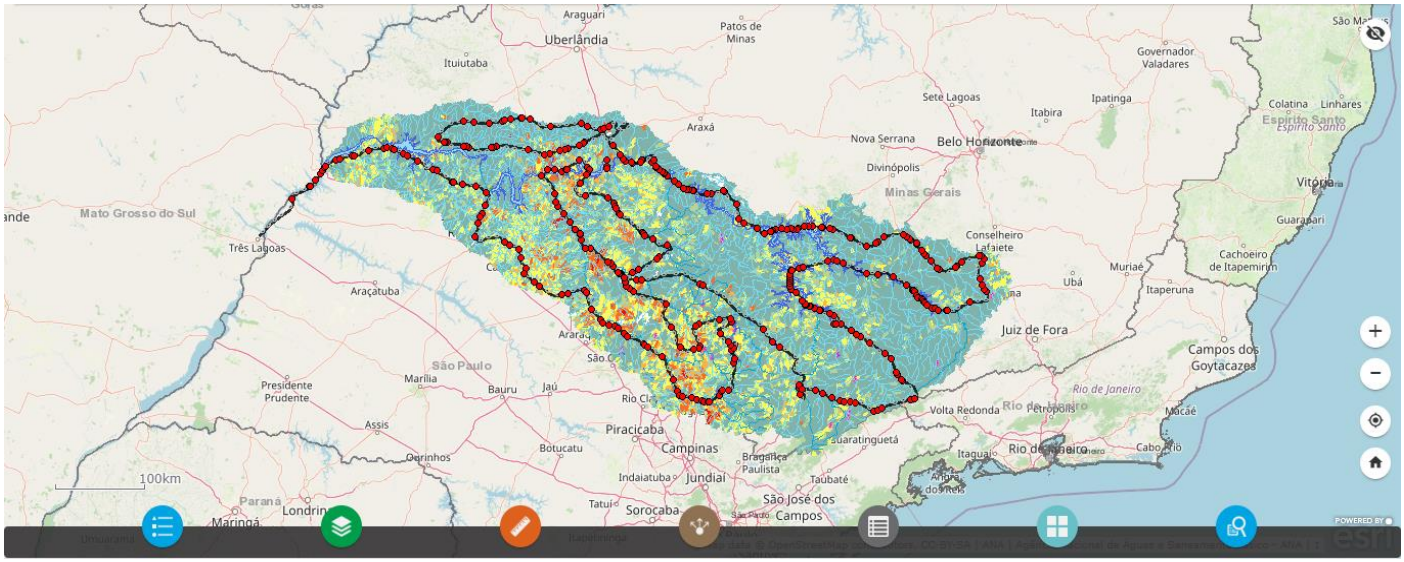

Fonte: Portal ANA.

https://portal1.snirh.gov.br/ana/apps/webappviewer/index.html?id=bc18acffc4c341faa10af5c2a42f4a99

Localização Usina do Estreito:

Figura 36 - Mapa interativo do Plano de Recursos Hídricos do Rio Grande, localização usina do estreito.

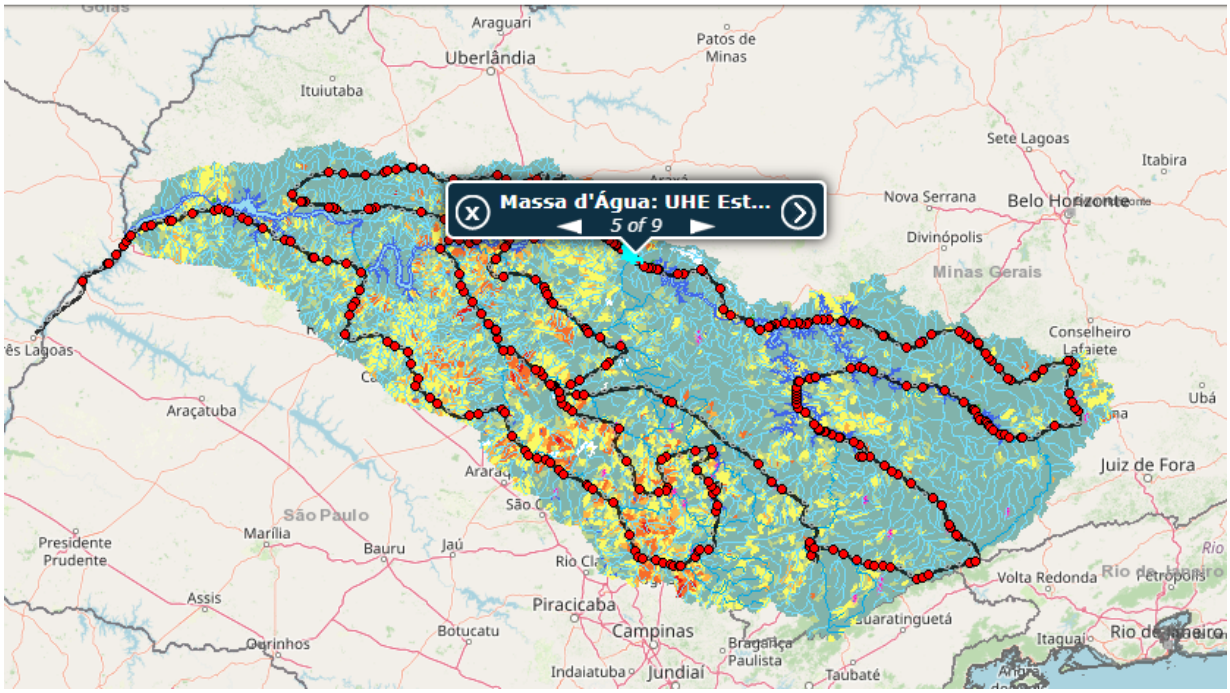

Fonte: Portal ANA.

https://portal1.snirh.gov.br/ana/apps/webappviewer/index.html?id=bc18acffc4c341faa10af5c2a42f4a99

Figura 37- Tabela 1: informações topográficas da Baciaa do Rio Sapucaí-Mirim.

4.14 - Da Bacia do Rio Sapucaí-Mirím	i) Ribeirão Capanema desde a confluência com o Córrego Fazenda da Barra até a confluência com o Rio Santa Bárbara, no Município de Itirapuã	Em consulta às Cartas Topográficas do IBGE, foi possível localizar somente a Fazenda da Barra. Consideramos o corpo d'água com nascente dentro da localidade como sendo a referencia para o enquadramento do trecho do Ribeirão Capanema como classe 4.
	h) Ribeirão do Buriti desde a confluência com o Córrego Fazenda Santa Alcina até a confluência com o Rio Sapucaí, no Município de São José da Bela Vista	Em consulta às Cartas Topográficas do IBGE, foi possível localizar somente a Fazenda Santa Alcina. Consideramos o corpo d'água com nascente dentro da localidade como sendo a referencia para o enquadramento do trecho do Ribeirão do Buriti como classe 4.

Fonte: Companhia Ambiental do Estado de São Paulo

Assim, algumas questões surgiram, também através desse percurso por imagens em outras cartografias representativas: como essas águas se relacionam com o território regional da Vila Primavera? Como interferem? Em conversa com um morador da região, ele conta das ações e do comitê da microbacia dali. Estes comitês são organizados para pensar e agir em regiões que se delimitam pelas águas. O que elas nos dizem de desenvolvimentos e possíveis envolvimentos? O megaempreendimento da usina hidrelétrica conta uma história de trabalho, também de diversão... pescaria, alimento, encontro com peixes em certa época, sombra das árvores na beira do rio em outras, lavar roupas, beber água em córregos em outros momentos...e contaminações nos atuais. Plantações de diferentes formas que transformam os cursos da água, também. E como transporte? Em certas épocas qualquer pessoa podia atravessar o rio, ao que contam, e em outros tempos mais atuais, os donos de rancho que o fazem, dizem. E por aí seguem algumas escutas dessas relações entre tantas outras possibilidades de escuta e construção...

Figura 38 - Na prainha, na beira do Rio Grande, olhando a barragem, da Usina. Janeiro, 2023.

Fonte: acervo pessoal da autora.

Figura 39 - Na prainha, na beira do Rio Grande, olhando a barragem, da Usina. Janeiro, 2023.

Fonte: acervo pessoal da autora.

Figura 40 - Na prainha, na beira do Rio Grande, olhando a barragem, da Usina. Janeiro, 2023.

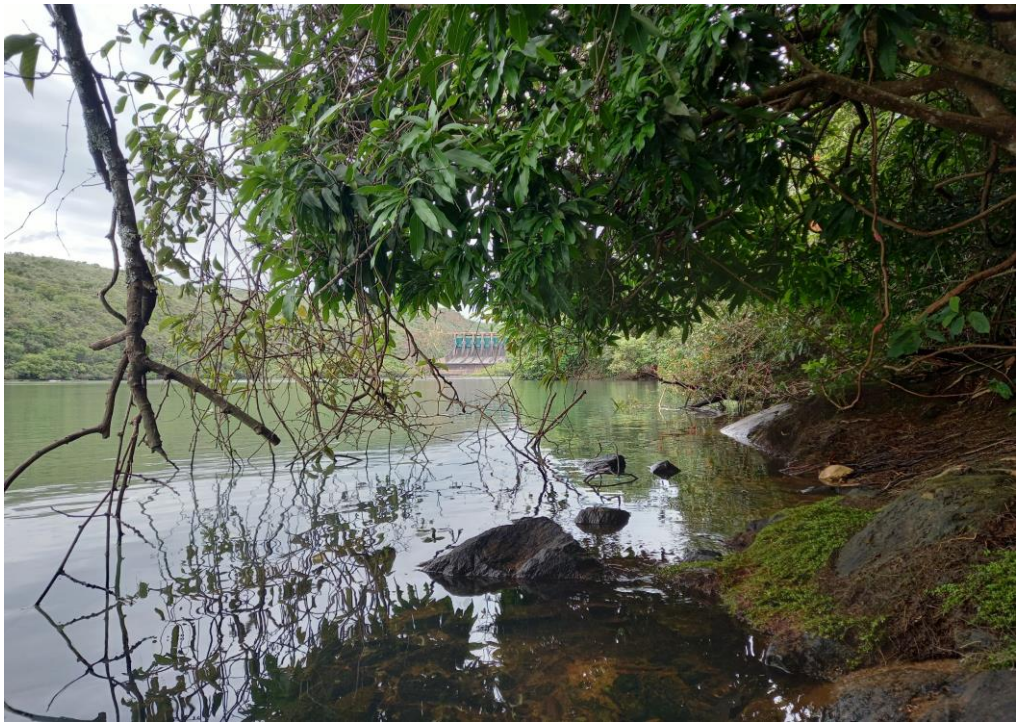

Fonte: acervo pessoal da autora.

Não vivo tanto o tempo de escrita nas e com as águas do Rio Grande. Anseio, desejo, tento construir essa carto grafia, mas não consigo. O tempo de estar nessa relação é limitado. Outras relações com as águas se fazem. Assim, segue um percurso relacional expressivo escrito nesse caminho para *sentipensar* com as águas:

Pelas águas...

Águas circulam, não param, produzem encontros…

Conversando com uma amiga, sua filha e seu filho, duas crianças, a gente imagina: o planeta, sua origem... ela é bióloga e acupunturista, estuda fluxos em diferentes camadas, corpos e conta, da placenta que se cria junto com o filho, é um órgão seu e do bebê, e tem água. É líquido ali, na origem da vida. Dessa relação primeira, esse órgão que é junto, em relação, não está separado, penso, sentipenso. Vamos conversando disso no quintal de casa, e ainda do filme que assistiram: "Ponyo: uma amizade que veio do mar" (2008), do Studio Ghibli! Uma animação que conta de um ser que é da água e vai pra terra... E mais curiosidade vem: como se dá o surgimento da vida no planeta? Viemos das águas, enquanto vida que somos... e alguém pergunta: "mas se o planeta não pára de girar, como as águas não caem?" Hmm... tem uma tal força que segura, conecta, traz para o centro do chão. "Mas e como a gente tá na Terra e não percebe que ela tá se movimentando?" O dia, a noite... faz ver, sentir... e chegamos a uma sabedoria, quem sabe: as águas! As águas mostram o movimento da terra, elas não param, como o planeta não para. E circulam por todo a Terra e por todos os corpos. As águas circulam pelos ares, pelos mares, pela terra, pelas plantas, por humanos... E não param. Um contínuo movimento. Ponyo, personagem do filme, quer deixar de viver nas águas, para viver na terra, porque ela fez uma amizade, criou afetos. A placenta é um órgão que é junto. Dessa relação primeira de afeto, o estar com, pelas águas, com tatos? Com águas que fazem circular? Nosso sangue carrega, flui. Dessas águas dizem que nossos afetos também podem ser carregados. Imagens águas afetos. Assim… quem sabe… se vivemos numa cidade com rios poluídos, que afetos circulam? Quais conexões? Se os rios são comprimidos em asfaltos e inundam, transbordam, como sentimos isso, assim, também? De águas represadas, barreiras, barragens...Um choro, um desague...Quais afetos criam relações, quais relações criam afetos... entre movimentos, memórias, convivências, sentimentos... corpos atravessados por águas... terras atravessadas por águas... corpos-

territórios humanos, corpos-territórios bichos, corpo-territórios plantas... corpos d'água...

O que cada água que circula no lugar diz de nossas águas, sentimentos, memórias e envolvimentos?

PAISAGENS ou TERRITÓRIOS SONOROS

Leitura "Corpos d'água", por Marina Matteu.

4.3. Entre águas e terras...

Assim, ficam ainda várias questões, curiosidades, afetos, chamados de como estabelecer conexões entre os territórios que possam potencializar e reconhecer uma região. Pelas relações produzidas e tempos atravessados em cada contexto? Planejar com a paisagem e com as bacias hidrográficas? Com os caminhos e movimentos realizados? Com as produções da forma que são feitas em proposições com outras? Com quais desejos, potências, cuidados? Território-região como uma proposta teórico-política-metodológica?

Algumas outras perguntas ainda ficam para aprofundar essas relações: como é viver ali? Quais caminhos percorridos cotidianamente? E como desenvolver formas de se envolver? Algumas metodologias de compreensão micro e macro já existem. Cartografias, diagnósticos rurais participativos[22]... Mas como reconhecer e movimentar através do encontro e de diferentes relações de escuta? Propostas que inspiram relações com os territórios relacionais. Como é viver bem, bem viver? Cartografias outras possíveis, quais? Como reconhecer os não humanos fazendo parte do território?

Nesse processo vivido dessa dissertação, escutar as histórias de antes e como foi construindo o lugar, pode ser um caminho também para ir escutando esses diferentes seres...e marcas produzidas por eles... para realizar possíveis alianças que nos façam escutar a diversidade da vida dos territórios...

> As possibilidades de aliança não se dão só no plano das relações sociopolíticas, no plano das ideias, no que é possível estabelecer de colaboração entre uma nação e outra, entre uma sociedade e outra. Quando eu vou a um riacho, a uma fonte, a uma nascente e sinto beleza e fico comovido com a água que está naquela fonte, naquela nascente, eu estabeleço uma relação com ela, converso com ela, eu me lavo nela, bebo aquela água e crio uma comunicação com

[22] Para acessar uma referência nesse sentido: chrome-extension://efaidnbmnnnibpcajpcglclefindmkaj/http://jararaca.ufsm.br/websites/deaer/download/VIVIEN/Texto01/ManualDATER.pdf

> aquela entidade água que, para mim, é uma dádiva maravilhosa, que me conecta com outras possibilidades de relação com as pedras, com as montanhas, com as florestas. (...) As relações não são percebidas como potência que ocorre só entre pessoas, no sentido comum em que nós entendemos as pessoas, as relações humanas, as relações sociais. Elas são alianças com muitas outras potências que estão dadas, que são possíveis. O raio, a chuva, o vento, o sol, a brisa, as paisagens. Aliança é troca com todas as possibilidades, sem nenhuma limitação (KRENAK, 2016, p. 172).

PAISAGENS OU TERRITÓRIO SONORO

Leitura trechos da entrevista "As alianças Afetivas", por Luíza Maretto.

E "Caminho das águas na Rosa dos Ventos"

Como inspiração teórica, conceitual, política e prática, dessas relações que podem ser construídas, Escobar (2005) traz em seu texto "O lugar da natureza e a natureza do lugar":

> Os ativistas introduziram outras inovações conceituais importantes, algumas das quais apareceram no processo das negociações com o pessoal de um projeto de conservação da biodiversidade do governo, com o qual vêm mantendo uma relação difícil e tensa, mas frutífera de muitas maneiras. **A primeira é a definição de "biodiversidade" como "território mais cultura".** Estreitamente relacionado a isto está uma visão do Pacífico como um **"território-região"** de grupos étnicos, **uma unidade ecológica e cultural**, que é **um espaço laboriosamente construído através de práticas cotidianas culturais, ecológicas e econômicas das comunidades negras e indígenas**. São precisamente estas **dinâmicas ecoculturais complexas** as que raramente são levadas em consideração nos **programas do Estado, os quais dividem o território de acordo com seus princípios –por exemplo, a bacia do rio, dessa maneira passando por alto a complexa rede que articula a atividade de vários rios– e que fragmenta a espacialidade culturalmente construída de paisagens particulares, precisamente porque não vêem a dinâmica sociocultural.**
> **Poder-se-ia dizer que o território-região é uma categoria administrativa de grupos étnicos que aponta para a construção de modelos alternativos de vida e sociedade. O território-região é uma unidade conceitual e um projeto político. Carrega uma tentativa de explicar a diversidade biológica a partir da lógica cultural do Pacífico** (ESCOBAR, 2005, p. 78, grifo nosso).

Territórios coletivos demarcados podem ser vistos em contextos de territórios-região, com ações que potencializam economias locais e formas de governabilidade com autonomia territoriais, construindo-se como componentes de estratégias regionais (ESCOBAR, 2005). Ademais, ampliando e refazendo o vínculo entre natureza/cultura, para além da separação provocada pela modernidade e colonialidade, pelo progresso que provoca a ocidentalização das relações com os territórios. Assim, compreender terras, águas, gentes, bicho, plantas... suas histórias de convivência e interação, através de afetos críticos, sensíveis, decoloniais.

> Está claro que os lugares estão sendo progressivamente submetidos às operações do capital global, de modo ainda mais acentuado na era do neoliberalismo e da degradação do Estado-nação. Contudo, isto só outorga caráter mais urgente à questão das regiões e das localidades. Redes tais como as dos indígenas, dos ambientalistas, das ONGs e outros movimentos sociais estão tornando-se mais numerosas e adquirindo maior influência nos níveis locais, nacionais e transnacionais. Muitas destas redes podem ser vistas como produtoras de identidades baseadas-no-lugar e ao mesmo tempo transnacionalizadas. Também se podem considerar como produtoras de "glocalidades" alternativas àquelas do capital, dos meios de comunicação e da cultura global. Todas as glocalidades são tanto locais como globais, mas não são globais e locais da mesma maneira (Dirlik, 2000). É importante considerar aquelas que promovam uma política cultural em defesa do lugar e da natureza. Estas glocalidades poderiam propiciar reorganizações visíveis do lugar de baixo para cima e a reconquista do espaço partindo do próprio lugar em que operam. **A criação de mundos regionais –regiões completas, tais como ecossistemas particulares ou localidades interconectadas– está-se transformando num processo cada vez mais sobressalente e disputado com a crescente globalização.** Atores emergentes, práticas e identidades configuram **o processo da criação de mundos socioculturais e socionaturais. E ainda que as redes da criação de mundos sócioculturais e socionaturais** estejam cada vez mais atadas às redes da economia e às tecnociências (Castells, 1996), os atores baseados-no-lugar são cada dia mais capazes para negociar todo o processo da construção do mundo (ESCOBAR, 2005, p. 80, grifo nosso).

Encontra-se uma potência grande em mundos diversos, que não se separam, mas que são considerados sócionaturais, de natureza e cultura, lugares da natureza e natureza do lugar que se constroem, em regiões singulares e relacionais.

Memórias e histórias de relação. Caminhos para *sentipensar* com a terra, em ontologias que possam invocar as relações, de tempos ancestrais de convivência, diz Ailton Krenak, de territórios que são convivência. De uma escuta decolonial, onde as tramas dos territórios são feitas por meio físico, ambiental, topográfico, morfológico, cotidiano de gente, de bicho, de planta... formas de cultivar a terra, escutando-a. Outras cartografias traçadas... Linhas afetivas e críticas... traçadas pelas escutas do lugar, com o lugar... No Livro "Futuro Ancestral", no capítulo intitulado "Cartografias para Adiar o Fim" (2022) lemos:

> **O desafio que proponho aqui é imaginar cartografias, camadas de mundos, nas quais as narrativas sejam tão plurais que não precisamos entrar em conflito ao evocar diferentes histórias de fundação.** É maravilhoso que ainda existam essas memórias nas tradições de centenas de povos, seja nas Américas, na África, na Ásia… Essas narrativas são presentes que nos são continuamente ofertados, tão bonitas que conseguem dar sentido as experiências singulares de cada povo em diferentes contextos de experimentação da vida no planeta. Há algum tempo, apesar de sempre pensar a partir de onde estou — a beira desse rio —, quando disparo minha visão sobre outros lugares da Terra, as cartografias sonhadas que vejo incluem aquela imagem fantástica do astronauta que, olhando do céu, exclamou: "A Terra e azul!". O planeta é mesmo maravilhoso e abraçado, em várias tradições de

> povos ameríndios — da Terra do Fogo ao Alasca —, por uma poética permeada de sentido maternal (KRENAK, 2022, p. 19, grifo nosso).

PAISAGENS OU TERRITÓRIOS SONOROS

Leitura trecho "Desafio de imaginar cartografias", por Luíza Maretto.

Cartografias de envolvimento com os territórios. Histórias e narrativas que dizem dessas relações diversas, singulares e compreendendo que estão em relação. Regiões que são nomeadas pelas conexões que estabelecem com a produção de vida. Através de ontologias que contam histórias desde a origem em relação entre gente, bicho, águas, plantas.

> **Nossos parentes Guarani da Mata Atlântica, dessa borda de mar que chamam de "nhe ere", ou lugar que produz vida, pensam na região como uma paisagem e, ao mesmo tempo, uma fonte incessante de vida.** A primeira vez que esses queridos parentes compartilharam comigo sua narrativa de criação de mundo, aprendi que dois gêmeos primordiais tiveram que dobrar a Serra do Mar e fazer esse contraforte para que a Água Grande, o mar, não avançasse sobre o continente. Achei linda essa história que explica a topografia — a formação das montanhas, dos vales, dos corpos d'água de onde se habita (KRENAK, 2022, p. 19, grifos nosso).

Podendo refirmar, assim, quem sabe, ontologicamente o que é território e região, como lugares de produção de vida.

> (...) os Maxacali passaram os séculos XVII, XVIII e XIX sem lugar para descansar a cabeça. **Pois agora decidiram ocupar um antigo território de suas narrativas, e esse povo é capaz de reconstituir toda a fauna e a flora desse lugar onde quase não existem mais bichos e plantas.** Em meio ao deserto de pasto em que a região foi transformada durante o século XX, conseguem ver a floresta e invocar o nome de todos os insetos, os repteis, os pássaros, os animais peçonhentos, as plantas e os fungos que existiam ali e apontar o lugar de cada um na paisagem. Qualquer estudioso ficaria admirado com esse inventário e com **a maneira que eles são capazes de restituir a essa terra a presença de seres que já foram extintos:** os Maxakali estão ali representando todo esse gradiente de vida. **Em meio a uma mentalidade fazendeira, conseguem enxergar um território cheio de espíritos e falar com o mundo invisível.** Um povo como esse, mesmo quando expropriado de tudo e sem ter nem chão para pisar, ainda consegue recriar um lugar para ser habitado (KRENAK, 2022, p. 19 e 20, grifo nosso).

De uma escuta profunda, sensível dos vários mundos que compõem os territórios, a força de reviver, restaurar, reflorestar. Um aprendizado através dessa sensibilidade de cuidado e pertencimento pelo cuidado. De uma paisagem de envolvimento. Linhas traçadas sensíveis, críticas, afetivas, decoloniais. Cartografias de encontros. ***Cartografias de envolvimento.***

PAISAGENS OU TERRITÓRIOS SONOROS

"Caminho das águas na Rosa dos Ventos 2", Pocinhos do Rio Verde.

5. CARTOGRAFIAS DOS ENCONTROS

Dos encontros vividos entre pesquisadora e territórios que se encontram, ***corpos-presenças***, ***corpos-escutas***…

5.1 De como chegar no lugar – antes, o caminho que se traça, marcas do caminho...

PAISAGENS OU TERRITÓRIOS SONOROS

"Caminhada de manhã", no braço do Rio Grande.

O ritmo e o tempo limites de "estar com" se impõe. Todas(os) temos limites, os encontros tem tempo, e esse fazer? O tempo e propósito de cada ação, intervenção...

Escrevo o projeto para entrar no curso do mestrado. Antes disso ainda, minha mãe sinaliza a proximidade entre o que penso, sinto, reflito, faço, além de autoras(es) e referências que uso com o trabalho da professora do programa do Mestrado em Desenvolvimento Regional da FACEF. Encontros que vão se alinhavando, chamados. Sim, cada caminho vai sendo construído em tempos e espaços anteriores. O passado constrói nosso presente e está presente no nosso futuro, também. Então essa história começa nas relações construídas, e continua até depois que eu terminar o mestrado. Bom, pois escrevo o projeto de mestrado e sinto uma força do encontro, já nesse momento. Do processo seletivo, começo o percurso das disciplinas e das conversas com a orientadora, a professora indicada por minha mãe. Apresento o que me move, e ela logo de início confirma, afirma, compartilha: é por aqui, então, que vamos! *Sentipensar* com a terra que abre para os estudos críticos do desenvolvimento; e para referências decoloniais e estudos para se fazer entre, com.

Realizo um curso de extensão sobre a pesquisa com referencial acadêmico decolonial, e deste, muita base é trazida para meu caminho. Alguns escritos me movem e o fazer que não é sozinho, coloca-se como uma das prioridades. Das palavras escritas durante esse processo, algumas várias trocas com uma amiga que faz doutorado com cartografias e falamos: quanto de vozes de diferentes lugares, não somente da ciência, podemos escutar para fazer pesquisa; quanto é preciso conectar pessoas que fazem pesquisas com paradigmas não hegemônicos; como falar entre e com dá força para uma caminhada que desafia passos delimitados por outras/os. Gente que faz antes de mim e

faz com, dando força e sentido pra seguir. Encontros e força também para se aliar a outras vozes fazendo outras ciências, entrelaçando, costurando, tecendo.

Após esse curso de extensão, no caminho do mestrado, começamos a estudar e trazer outras pessoas para próximo. A orientadora convida alunas de graduação que querem realizar uma pesquisa de iniciação científica, e iniciamos os encontros e leituras. Virtuais, presenciais, relacionais. Destes primeiros encontros, algumas escritas surgem. Aqui, textos escritos nos e com os encontros dos grupos de estudo:

PRIMEIRO ENCONTRO

Entre voos e caminhadas

....sulear...

Pesquisar... entre o céu e a terra, encontrar ecos, reconhecer caminhada *com*... "a arte indica essa presença das estrelas na terra", ela lê e compartilha sua leitura. Assim, pesquisas sentidas e compartilhadas. Encontros militantes intergalácticos entre mulheres, seres vivos diversos, povos míticos, sociais, culturais, por que não, cósmicos. União entre. Pluriversos... Alianças afetivas e produção de desejo e de vida. Uma viagem desejante com tesão e encantamento. Reencantamento, sorrisos, parcerias. Alegria é revolucionária e sustenta caminhada.

Então fica combinado e permitido: voos teóricos e metodológicos e caminhadas com/em territórios vivos e que nos tocam, que tem abertura de gente aberta.

Viramundo virado, em festa, trabalho e pão... em transição, histórias compartilhadas, dentro em comunhão com fora. Manifestos, manifestando e transformando, gritando para lutar, faísca, desejo querendo estar, giro decolonial, epistemológico, ontológico, conhecimento desde baixo, si reencontrar no coletivo, com força, entusiasmo e instigas... COM: chama que move. Chama que faz caminhar. Caminho que nos chama... e aquece...

Micro climas desejantes, micro climas sociais, micro territórios de relações, micro sensações no rosto de micro músculos que se abrem para novos ou velhos movimentos com saudade e surpresa, micro movimentos de sorrisos e palavras...moleculares...abrindo caminhos molares... Corporificar sentidos e parcerias, incorporar palavras e caminhadas... corpolínguas, cartografias, queer escutas... escutas... não falta! Não, não falta subjetividade capitalista, exploração! É vivo a vida... em desvios, vias de dentro, veias que circulam.... virar o mundo, ver o mapa do planeta terra em outra posição, reposicionar a si, a escuta, o olhar... corpo, olhos, ouvidos... transver a terra, escutar quem faz sentir... sentir em escuta de territórios vivos... *sentipensar com a terra*...

Ui, é coisa potente, hein?! Então, atenção! Que é voo e caminhada... ares e chão...

Sou viramundo virado
Nas rondas da maravilha
Cortando a faca e facão
Os desatinos da vida
Gritando para assustar
A coragem da inimiga
Pulando pra não ser preso
Pelas cadeias da intriga
Prefiro ter toda a vida
A vida como inimiga
A ter na morte da vida
Minha sorte decidida

Sou viramundo virado
Pelo mundo do sertão
Mas inda viro este mundo
Em festa, trabalho e pão
Virado será o mundo
E viramundo verão
O virador deste mundo
Astuto, mau e ladrão
Ser virado pelo mundo
Que virou com certidão
Ainda viro este mundo
Em festa, trabalho e pão

https://www.youtube.com/watch?v=mCq023ucMpM

PAISAGENS OU TERRITÓRIOS SONOROS

Leitura "Primeiros encontros", por Luíza Maretto.

SEGUNDO ENCONTRO

...em atravessia...

...caminhada...

... processo...

Não vamos chegar, não é mesmo? Então tá, não vamos chegar, então entrega...

..."nós aqui, **entre** o céu e a terra", em movimento...

(não esperem sempre, mas com afeto, palavras escutadas, de um ouvido que devolve, ouvido, boca, boca, ouvido, ouvido, boca... escuta, voz, voz, escuta, corpo coração abraço cabeça, acolhe, escuta, diz, escuta, acolhe... ou melhor, vamos esperar... lentificar, lente ficar, ficar, caminhar em PAUSA)

Por que não? Por que sim?

Nós aqui, entre o céu e a terra, movimentos, territórios caminhantes... diferentes mitos... mitos modernos, com sujeitos mercadológicos que nos desenvolvem... mitos originários com sujeitos natureza, avô rio, mãe água...nos envolvem... em encantamento, produção de encantamento.... linguagem poética, sentir, afeto, dar corpo à beleza, cultivar sementes poesia... "novas formas, novos interesses?". O COMO importa... o CAMINHO de desejo e

afeto... borbulhando... novos interlocutores... “não faz grupo sozinho”... grupo. SENTIR que é ali. Escuta dos de território vivos, alguns que choram nenês, na vila da primavera, com o avô que recebe pertim das águas do estreito. Estreito encontro afetivo, escutar. Escutar objetivos. Escutar guias da caminhada: a alegria é revolucionária. Tempo e espaço si entregar para o ENCONTRO. Novos formatos. Coletivos. No grupo a diferença se faz, é acolhida, cria corpo, tem pertencimento. Encontros. A DIFERENÇA é validada no grupo. Globalização como conexão planetária é contra-hegemônica. Contra colonização. Contra? Guerra? Oposição? O outro a outra podem ser melhores, também. Quando eu falo demais, eu nem me escuto. Nem escuto, nem eu, nem o outro ser. Falar demais, cala a escuta. Aprender a escutar territórios que são vivos. Córrego vivos. Direitos da Natureza. Bem Viver. Projetos decoloniais de vida... Como viver? Como bem viver? ... entrar nesse universo.... como entrar?

“Mulher, em caso de dor ponha gelo, mude o corte de cabelo, mude como modelo, vá ao cinema dê um sorriso, ainda que amarelo, esqueça seu cotovelo / Se amargo for já ter sido, troque esse vestido, troque o padrão do tecido, saia do sério deixe os critérios, siga todos os sentidos, faça fazer sentido, a cada mil lágrimas sai um milagre / caso de tristeza vire a mesa, como só a sobremesa coma comente a cereja, jogue para cima faça cena, cante as rimas de um poema, sofra penas viva apenas, sendo só fissura ou loucura, quem sabe casando cura ninguém sabe o que procura, faça uma novena reze um terço, caia fora do contexto esqueça o seu endereço, a cada mil lágrimas sai um milagre / mas se apesar de banal, chorar for inevitável, SINTA o gosto do sal, gota a gota, uma a uma, duas três dez cem mil lágrimas, sinta o milagre, a cada mil lágrimas sai um milagre, cante as rimas de um poema, sofra penas viva apenas, sendo só fissura ou loucura, quem sabe casando cura ninguém sabe o que procura, faça uma novena reze um terço, caia fora do contexto invente seu endereço, a cada mil lágrimas saí um milagre...” (https://www.youtube.com/watch?v=Dxg3TOPzBro *)*

Deixar entrar, interestelar (https://www.youtube.com/watch?v=Zt0sFVpBZPo), valores das estrelas, na terra, valores da terra nas estrelas, em movimento dentro, habitação desde dentro de outros valores e movimentos... constelação... escutar na outra algo que habita em mim? Habitar em mim, por estar com... Diferentes corpos em pesquisa, em caminhada de construção de pesquisa... produzindo composição... cuidado para não fragmentar estando com? Cuidar de si é cuidar do outro, cuidar do mundo é cuidar de si... me/nos dedicar uma canção interestelar, entre... coletivas, grupas, FAZER COM. Toda pesquisa é ato político... contorno, entorno... Pesquisar é desconstruir, descolonizar... reinventar? Então o objetivo é um guia? GuiAção?

Deixar entrar e sair, nos relacionar, em relação... em transição, em desconstrução, em composição... conexões planetárias... ir ao encontro, guia que se faz com...

“Nos perguntamos: como articular saberes diversos, criar ações interinstitucionais consistentes e trabalhar mais e melhor colaborativamente? Imaginar possibilidades – minibibliotecas itinerantes, estágios para estudantes, ENCONTROS interdisciplinares, cooperações e intercâmbios. Nos parece que se não agirmos nessa direção, continuaremos confinadas....”

"Comecem a produzir floresta como subjetividade, como uma poética de vida, cultivem essa lógica dentro de vocês, diminuindo a velocidade, essa tensão que a vida implica, e criem uma essência afetiva, colaborativa, que é a natureza da floresta"

(https://conexaoplaneta.com.br/blog/comecem-a-produzir-floresta-como-subjetividade-como-uma-poetica-de-vida-diz-ailton-krenak-em-encontro-portugues/)

Cultivar floresta... reflorestar... então calma, veja, olhe, escute... o TEMPO de sentir... "um bem comum. Caso queiram (...) assentar, por um tempo, recostar um pouco, ficar aqui", e caminhar... pelos territórios e encontrar desejos, de cada uma, de cada território, de cada encontro de territórios que somos e encontramos e fazemos... encontro de desejos e afetos é tempo... tempo de encontro... do "erro", da folha que cai da parede no chão, na madrugada e diz, no verso e reverso, na frente e em seu avesso, no papel dobrado da obra feita em movimento, das músicas em memórias compartilhadas, dos textos, da dança no intervalo, do corpo, dos afetos... então, ficar em pausa, pra poder seguir, sentir... vir e ir pra poder escutar. Entrar em pausa? Em silêncio? Silenciar... gostar de estar... se emocionar...

O mais profundo é a pele, chorar, cheirar, fluir, espaço de não precisar, permitir ir na valsa, pra poder fazer festa... ritmos... os sons que são feitos de intervalos... se apaixonar pelo processo, com o processo, se apaixonar... é importante...

... talvez porque antes, antes o tempo não existia....

... a criação está a todo momento e lugar acontecendo...

(... paisagens originárias para inspirar a arte do encontro...)

Marcas-palavras inspiradas em encontros, em DIÁRIOS DE MOTOCICLETA, de mulheres no/do sistema solar, no/do Planeta Terra, da/na América Latina, Brasil, interior de São Paulo

PROJETO DE ARTES – BIENAL/SP 2021

(fotografia do folheto da obra "nós aqui, entre o céu e a terra")

Movimentar, verbar - https://www.youtube.com/watch?v=CEWQAxdy4pk (Em transição)

PAISAGENS OU TERRITÓRIOS SONOROS

"Segundos Encontros", leitura por Maria Eduarda Silva Valentim.

Destes encontros e palavras escritas, lidas e compartilhadas, entre possíveis pesquisas, surge uma questão: onde? Onde integrar ações e desejos? Intervenções,

caminho de pesquisa? Qual ou quais territórios? Uma antiga orientanda da professora nos integra - traz um pedido, convite: existe uma vila que ela conhece, ali perto de Franca, ainda no interior de São Paulo, que ela diz precisar de ajuda. Esta antiga orientanda também faz formação em psicodrama com a orientadora; e ainda mais uma pessoa é convidada (também psicóloga e psicodramatista em formação), e que é referência de atendimento de psicologia pelo Centro de Atenção Psicossocial do município sede da vila. Pedregulho, é a cidade. Chora Neném é lugar, o povoado, a Vila Primavera.

Assim, vão se unindo desejos, chamados e possibilidades. Um lugar, um território. Qual o tempo para ir e fazer com? O que se coloca como necessidade?

Um grupo de pesquisa passou a se encontrar. Alguns encontros foram de leituras, outros de trazer leituras acadêmicas e sensíveis. Outro, foi de exercícios com o corpo e as artes. Cartografar sensivelmente como guia. Como habitar esse território comum? Escritas, desejos e prazos. Bom, tínhamos o prazo acadêmico para a escrita dos projetos de iniciação científica e mestrado em vista. Tínhamos e temos a distância em quilômetros de estrada de onde moro. Temos os encontros que se fizeram possíveis e potentes, a cada um, uma força pulsava.

Destes passos dados, reunimos estudantes de graduação, antigas orientadas e alunas da professora orientadora, profissionais da Casa do Encontro que trabalham com psicodrama, e fomos para uma primeira visita, um primeiro encontro em fevereiro de 2022. Este foi combinado com a moradora do bairro, que tem já relações construídas com a psicóloga, antiga orientanda da professora. Deste dia, palavras escritas, cartografadas:

> ***O que nos leva?***
>
> Aqui, em mim, as águas. E o encontro fazer com (outras) mulheres.
>
> Lá, um lugar que tem seu nome originado no choro de crianças nascidas de mulheres que ficam, enquanto os homens vão. E antes, antes disso? Fazenda Primavera, vila primavera. E antes, antes disso?
>
> ...
>
> ...
>
> ...
>
> Estradas, carros, homens dirigindo, parceiros, companheiros. Mulheres que entrelaçam. Como se entrelaçam? A estrada vai se afunilando, e mais mata vai ficando ao redor. Lugar, pequeno lugar. Ruas e paisagens. 8, se me lembro bem. O número de pessoas, ficamos assuntando e descobrimos depois, 260 moram, ali.

Chegamos caminhando, pela caminhada. Parada na segunda rua da vila. O senhor, um dos mais velhos ali, conversa em sua casa, brinca com o bebê e tem um pote de arnica com álcool pra cuidar das dores do corpo em cima de sua mesa. A busca por um canto pra morar. Também. Essa é uma das histórias que ele conta. E como morar, naquele canto. Saímos em caminhada, na esquina, outros homens mais velhos contam a história do lugar. Ali, era sede onde recebiam as pessoas que iam trabalhar na usina. Pois da usina, a energia "limpa" que leva pessoas pra morar ali. Pra estar de passagem ali. Os homens vão (foram), as mulheres e as crianças ficam. Ficaram. Mais uma andada, chegamos até o esquinão e em roda com (as) mulheres. Primeiro, nada a contar. Depois, histórias dos filhos que vão... buscar em outra terra melhores condições de vida. Histórias das brincadeiras das crianças, histórias de ali, ser um lugar bom e livre pra brincar. Imaginação de festa, luzes e encontros no terreiro em frente à Igreja e salão ao lado, pra estar. Quem já veio ajudar? Empresas, usinas... hotel... trabalhos... onde buscar? Na roça as mais velhas vão, e os mais novos, as mais novas? E o rio? E as águas? Somem na paisagem da usina? Parece que sim, mas banho na represa tem... Da esquina, a chuva vem molhar. Entramos na casa de uma das cuidadoras das crianças, da creche do lugar. Acordos políticos, casa aberta... as crianças ainda choram? Mais dentro, mais pra dentro, drogas, roubos? Como a vida está ali? Quem convive? Como convive? Quem cuida? Como se cuidam? O que se relaciona? Como se relaciona? E vamos caminhar pra escutar a casa na estrada de terra. Ela mora ali e sua cachorra também. Um jardim, um cuidado de jardim. Um cuidado de casa. Uma escuta do redor da casa. O entorno, a vista, a casa bem cuidada, as lembranças. O que é um bom lugar pra morar? Mulheres que trabalham e cuidam. Vasos com plantas, desejos... Voltamos a caminhar. E a liderança de lá? E as histórias de mortes, encontros, saúde, instituições... conhecemos algumas e "sem terra" é nome de alguém que vive em caminhada. Estamos caminhando, tem até uma casa pra alugar ou vender ali. Passagem. Estar em caminhada e de passagem. Creche, unidade de saúde, quem está ali? Estado, organizações... bares! Beber é se divertir!, segundo nos contam. Uns bebem, outres veem outres que bebem. E por aí vai...Uma estrada pela cidade. Atravessa, contorna a cidade. Cidade passagem. Caminhamos e escutamos. Conversamos. Voltamos para o ponto de partida. Pra onde ir? Despedidas, quem sabe retornos... (como, quando)...

E vamos... Bem perto dali, mas não ali... mais estradas... outros cantos... E a pausa para um café: bolo, pão, queijo, goiabada... sítio, terra de café. O rio, a represa se vê dali! E tudo é entrelaçado com tantas linhas e camadas a mais, a menos... trocamos. O que fazer? Tempo de estar. Precisamos ir, precisamos ficar. Intimidade de reconhecer que são pessoas que desejam e veem através de um posicionamento em comum. Imersão. Tempo outro de viver. Mas temos de ir. E os afetos? As decisões nos atravessam...o tempo do relógio e o tempo de viver. O que cada pessoa sentiu? Chamou atenção, foi chamado por? Gente que se encontra.

Voltar... sinto o tempo de presença que vivemos. Outro tempo, intensidade da viagem. Da caminhada. É uma caminhada de escutas e afetos. Outra caminhada, outros encontros. Como cultivar? Ficar? *Sentipensar...*

Respira e escuta, cultivar a caminhada pelo gosto. Gosto de fazer. Tudo se entrelaça, sentipensar com a terra... e agora?

<u>O que nos leva? A própria terra? O que levamos?</u>

(finalizo o dia com memórias e afetos, encontros e risadas)

Ir e ficar... passagem... casa...

Lembro do poema do livro: “como se fosse a casa (uma correspondência)” – de Ana Martins Marques e Eduardo Jorge.

PAISAGENS OU TERRITÓRIOS SONOROS

“O que nos leva?”, leitura por Lívia Prado e Luíza Maretto.

Poemas - livro “Como se fosse casa”, leitura por Amanda Basso e Luíza Maretto.

5.2 De como fazer junto, coletivamente

PAISAGENS OU TERRITÓRIOS SONOROS

De manhã, na beira do Rio Grande.

Depois de quase um ano de tempo de intervalo, entre disciplinas cursadas, encontros do grupo de pesquisa e estudo, diferentes exercícios sensíveis criativos, de novo, demarcamos passagem. Em janeiro de 2023, na segunda ida à vila, acontecimentos, encontros e desencontros me povoam. Vamos eu, e as duas graduandas em psicologia, que estão realizando suas iniciações científicas. Ficamos hospedadas no rancho da família de uma delas, e caminhamos pela vila, em quase todo o percurso, juntas. Diferentes encontros e objetivos são sinalizados. E vamos tecendo o fazer. Escrevo em meu diário, no dia 11.01.2023:

“Ninguém vive sozinho”, diz Ismênia, a vizinha do rancho que estamos. “É bom fazer amizade!”, ela mesma diz... E na vila, o senhor que conversa comigo na garagem de sua casa conta que a amiga não achava bom ele vivendo sozinho no mato, e foi arrumar uma esposa pra ele...

Amizade, companheirismo... fazer junto... é aprendizado dos grandes!

A vila não é isolada, tem muitos caminhos e relações... de dependência, de encontros, de abusos, potências... um “território-região” entrelaçado, que não nasce nem vive só... e fazer pesquisa com? Aprender junto é amor... uma vez escrevi, bordei, aprendi.

Aprendizados dos grandes, de fazer com.... colocar o aprendizado como guia, na frente da escuta, estar aberta(o) a transformar... e algumas necessidades aparecem, singulares, e de exercício de encontro... Fazer com é cuidado de si, de colocar o que come e pode comer, pra poder comer junto.... cuidar da comida, junta(o) é aprendizado, também... Decidir caminhos, propósitos... Fortalecer escolhas que podem distanciar, mas que valorizam outros encontras potências para próximos encontros... sentir o que compartilhar, reconhecer lugares que ocupamos, em cada lugar.... e encontros... os ritmos... os tempos diferentes...

“Viemos todas da mesma professora”, eu comento com Ismênia e sua família, na beira do rio e da pescaria...

Fico pensando o que nos entrelaça....quais desejos afetos... caminhos de cuidado, trabalho e memória, assim nomeamos no primeiro dia... talvez, de histórias...destes caminhos, também... Um fazer com que vai se construindo....e se escutando... entre etno grafias e carto grafias... eu não sei.. mas que o caminho diz, ele diz, vamos dizendo caminho...caminho-voz de histórias de caminho...

Antes desses dias, um amigo e uma amiga dizem que fazer pesquisa sozinho(a) é muito desafiante, que é bom ter com quem compartilhar! Pois é, mas também tem seus desafios e construções, lembro eu... formações, momentos, emoções e escutas...

Em Brasília, terroristas e golpistas depredam e destroem juntos, financiados, patrimônio que é coletivo...

Na usina hidroelétrica que produz energia para todos, nestes dias pela região, o porteiro diz que foi comprada, e não é mais do povo, por isso não podemos caminhar "livres" por ali...

Dias depois, o presidente eleito pela maioria da população brasileira, caminha junto com governadores(as) e ministras(os) para ver o estrago das destruições e conversar sobre cuidados com a democracia...

Na beira do rio, conversas, pescarias e todos os dias um aprendizado diferente...

Na vila primavera o senhor diz que é difícil fazer coisa junto ali, enquanto a mulher que passa perto de nós, logo depois para e comenta que quando alguém precisa, o povo é unido ali....

As moças da faculdade e da pesquisa caminham juntas para escutar o lugar e propõe um encontro ao lado do bar... sócio drama...imaginAções...

Nas casas da vila, conversas com passarinhos nas gaiolas e soltos nas árvores...

Na beira do rio, água, passarinhos e peixes, crianças no barco, pescaria e cachorro convivem... Refúgios de sonhos, cuidados, amores e aprendizados.. dia a dia e viola...

"É preciso ter cuidado, com pássaros, mulheres e peixes...", a música de Alessandra Leão diz...

E no começo da manhã, a vizinha Ismênia nos oferece uma bacia de pão de queijo quentinho pra comer no café da manhã...

PAISAGENS OU TERRITÓRIOS SONOROS

"Ninguém vive sozinha/o", leitura por Manoela Pacheco Chagas.

Destes escritos e encontros, alguns sentidos surgem: será que uma formação para o fazer coletivo é necessário e possível? Como se daria essa formação? Experiências com movimentos sociais me dizem dessa mística que se constrói, através de formações que são sensíveis e críticas, para o envolvimento político, crítico e coletivo. Experiências de ações, exercícios, desde jogos, plantios e construções em conjunto, também podem trazer esse aprendizado do fazer em conjunto. Compartilhar histórias, fazeres, corpos e mão na massa. Mas sim, fazer junto é aprendizado dos grandes, pesquisa coletiva também. Estar com, construir relações... a pesquisa vai dando esse tom e desafio. Sinalizando possibilidades e indicando transformações necessárias, que pedem passagem. Quem sabe importantes formações políticas e coletivas?

O que é fazer coletivo na pesquisa, também traz questões sobre espaços públicos, de convivência, e que são "do povo". Na usina, o porteiro sinaliza que foi privatizada, e por isso, não podemos mais caminhar livremente. Não é mais de todos, e assim não temos acesso. A produção de energia para quem? O uso das águas do planeta para quem? A usina precisa ter uso público, função social, o senhor morador da fazendo dias depois comenta. Uso e cuidado. Pertencer ao coletivo é ter cuidado coletivo? Construção coletiva?

5.3 Do tempo e ritmo para *estar com*, aprender, fazer parte

PAISAGENS OU TERRITÓRIOS SONOROS

"Na beira do rio"

O tempo de fazer e do encontro coloca-se como grande questão, durante todo o caminho da pesquisa. Como estar e se relacionar, falar de ontologias relacionais em encontros que parecem ser "curtos"? Como não ser exploratório com um território, e ainda "não ter tanto tempo"? Intensidade, densidade, profundidade? Como chamar de "campo de pesquisa", e esse nome soar como algo externo ao meu cotidiano? Relações afetivas e sensíveis precisam de cultivo de tempo. Tempo para sentir e construir... Campos de estar. Desafios do encontro da pesquisa, o tempo para realizar...

Ir e já "entrevistar". Ir e "coletar"? Ir e realizar uma colheita, inspira o texto da cartografia. Pode ser. "É só um primeiro passo, uma abertura de caminho", me acalma a orientadora. Orienta e diz que esse projeto pode estar sendo uma caminhada através de uma nova linguagem, um aprendizado dessa linguagem das ciências. Experiência de quem já viveu e deu alguns passos parecidos já, não os mesmos, nem em "fases", mas que o tempo contados em anos, já foi vivido e que aprendeu a respeitar o que se aprende em cada tempo, momento, lugar. Respirar. Não ser contraditório com o que acredito, apenas um passo, apenas localizar os limites e o que se pode fazer aqui, com as ferramentas que tem. Não sem questionar o modo, não apenas se adequar e servir às regras vigentes, não sem questionar os modos e as regras vigentes, mas aceitar os ritmos, não forçar um corpo para além do que pode, é, sente, vive. Respeitar a si e aos outros seres diversos, que vivem sendo seus territórios de tempos. Escrever então com os percursos, as ansiedades, as angústias. Escrever com o que se questiona, aprende, reconhece. E

assim, propor, refletir, trazer de possíveis “resultados” que são o próprio processo, o caminho.

Pronto. Angustiada com o que poderia apresentar, escrevo o que é, agora, e parece que tem aprendizado aí. Nesse vivido do agora, preenchido de sentir, pensar, fazer.. coisas para dizer e compartilhar, para quem tem a presença e disponibilidade para escutar.

Nos dias que ficamos no rancho, comecei a criar uma rotina de escrita no meu Diário de Campo. Um caderno que fiz e bordei, nos dias ali. Onde escrever? Perto da casa, alguns momentos. Mas me encontrei na beira do Rio Grande, um braço do rio, para estar presente, e presenciar através da escrita. Ali, no começo e final do dia, escrevo e escuto. Certos dias, as escritas ficam assim:

> *Dia 09.01.2023*
>
> *Os passarinhos mergulham para pescar e comer. O vento faz música com as folhas, dança com as águas.*
>
> *Dia 10.01.2023*
>
> *Na beira do rio, escrevo. Escuto os pássaros, quero aprender com eles? Que nome recebem? Na beira do rio com os pássaros... companhia de escuta e aprendizado, observando, acompanhando os movimentos e sua rotina...*
>
> *...eu ficaria assim, deitada escutando o aprendizado com...*
>
> *Me bate uma insegurança de caminho, de inutilidade do fazer... tem vezes... mas que seja para algo “bom”, em algum sentido que for... calmaria de observar o rio e escutar as histórias...*

PAISAGENS OU TERRITÓRIOS SONOROS

Poema “De toda passarada” de Efigência Sampaio de Lima Bezerra, leitura Luíza Maretto

Poema haicai de Alice Ruiz, leitura Luíza Maretto

Um tempo de escuta dos passarinhos, sentada na beira do Rio Grande, “um braço”, “um fim de braço do rio”, como me ensinam. Um tempo que sinaliza um tempo de aprender a escutar. Nos primeiros dias que sento ali para escutar e escrever em meu diário, os pássaros ficam longe, não estão por perto. Eu mesmo não sei ao certo quais sons tem por ali, não reconheço quem são. A cada dia vou reconhecendo os movimentos dos peixes e das aves, suas vozes. E depois de alguns dias, após cotidianamente no mesmo lugar, os bichos começam a se aproximar. É como ir fazendo parte e aprendendo sobre os pássaros, suas cores, seus sons. Aprendendo a conversar com o lugar. Ele vai aprendendo a me deixar estar ali, também. Canto do povo de um lugar, que se escuta aos poucos. Devagar, a cada dia, descubro a curicaca com seu som forte, e como ela vive nessa região. Escuto,

primeiro, e depois a vejo. Tanto na beira do rio que estou, quanto na fazenda de onde surgiu a história da vila. Ela faz ninho nessa fazenda, todos os anos, na mesma árvore. Tem o pássaro mergulhador, que pesca nas águas. O senhor da vila fala do biguá, o vizinho do rancho, também. Tem um pato preto que nada ao longe do rio. Quais patos têm na região? O pato do mato? Tem a lavadeira-mascarada, que é conhecida como noivinha. E a viuvinha? Jaçanã, também é ave da região, parece. E os sons vão se fazendo reconhecer, dentre tantos cantos no final e começo do dia. O senhor da vila que converso na esquina de sua casa, fala que cuida dos animais. E no seu portão tem uma arara azul que vive pela região. "Ela gosta de crianças", conta. "Ela fica mais na creche! Mas como as crianças estão de férias, ela fica por aqui! E dorme lá no Estreito!". Arara bicho grande, penso. Respeito. Esse mesmo senhor diz que foi com uma outra pesquisadora reconhecer os bichos todos e plantas nas matas adentro. E vai me falando os nomes, de quem sabe quem vive por ali, que não é só gente. Tempo de aprender essas histórias. Tempo de escutar os passarinhos e as histórias. Tempo para que os pássaros e as pessoas compartilhem suas histórias. Em cada casa e esquina que paro, um tempo de escuta. Mundos compartilhados. Em uma dessas visitas, chego numa garagem e um senhor me recebe sentado, com o pé estendido em outra cadeira. Eu vou com o intuito de falar com sua esposa e penso ao vê-lo sozinho que não era esse o propósito da conversa! E ele começa a me contar outras histórias, que penso não ser meu "foco". "Tempo de escuta que não tenho, que vai durar demais", uma frase mais ou menos assim me vem. Ele continua a contar e vai adentrando, começa falando da infância e segue... é um senhor idoso já. Eu vou me envolvendo, é um contador de histórias... que traça com uma memória viva cada cena, cenário, imagem da lembrança. Em certo ponto, sua esposa e companheira chega na casa, é no momento que ela entra também na história. As paisagens vão trazendo outro sentido, e aprendizado sobre o lugar, a chegada e partida das pessoas, como elas vão e vem ali. E a escuta, o tempo dessa escuta também se abre. O objetivo inicial não foi o que veio como resposta, mas a abertura, pelo estar presente na escuta, traz outros aprendizados, que se entrelaça com outros caminhos...

Dia 16.01.2023

Como os tempos e ritmos se alinham e constroem e contribuem juntos? E a escuta do lugar... de observar os pássaros e os ritmos do lugar... de a cada dia ir reconhecendo e sendo reconhecida. De como o mestrado é um passo... e como a pesquisa pode refletir sobre seu ritmo e isso ter presença – de escuta e aprendizagem com os pássaros. Escuta de construção de relação e vínculos... como viver isso com a pesquisa? Com a ética e o compromisso do fazer e saber os lugares que se ocupam? Como não atropelar ritmos e modos de vida com a Prudência de escuta e calmaria e atenção e desejo de entrar no

rio... uma coragem devagar, para entrar no rio. Sim, tenho desejo de entrar no rio, mas primeiro escuto histórias, me aproximo, entro devagar... a cada dia um passo... Aprender a respirar e escutar... devagar entrar e sair da casa das pessoas... não prometer mais do que pode/posso dar... saber o que pode e quer dar.... oferecer e receber... (exercitar Ritmo tempo de escuta e presença).

A arte ensina

A escrita

A troca

A observação dos pássaros e do rio

Ritmo de conversas nas casas das pessoas... nos bancos...

Ritmo de memórias e vínculos...

É um ritmo de escuta.... de respiro... de fazer e refazer...

(coragem desconfiada?)

Tempos e fazer de jogos e experiências, vivências. Ando vivendo e percorrendo jogos coletivos de fazer coletivo. Às vezes, o ritmo delimitado também inspira uma presença outra de estar e aproveitar a espontaneidade do CRIAR.

Tempos limites

Tempos de construção

Tempos de vínculos

Tempos de escuta

Presenciamentos de escuta.

TEMPOS e ritmos pelo ESPAÇO.

PAISAGENS OU TERRITÓRIOS SONOROS

"Caminhada fim de tarde na beira do rio"

"Tempos e ritmos pelo espaço", por Luíza Maretto.

6. CARTOGRAFIAS DO TEMPO, DAS MEMÓRIAS e DAS NARRATIVAS

Tempos que atravessam e marcam lugares, espaços sendo feito pelo tempo que passa... paisagens que se criam e recriam em territórios vivos.

Memórias de lugares e lugares de memórias?

Lugares que contam suas histórias, imagens contadas e recontadas que vivemos, ao escutar... "Quando ela me falava, eu via...", "eu contava as histórias, e ela via... e se ela via, eu acreditava que existia... se ela via, existia...". A lenda habita o lugar, é posse do território, não das pessoas.

Histórias de convivência com o córrego e histórias ditas oficiais, que se entrelaçam. Paisagens que vão se criando através dessas narrativas costuradas. memórias (d)e paisagens...

A marca do tempo de antes, de hoje e do que está por vir, em papel, fotografia, sons, vivências... da história de um povo que caminha...

....do Chão... um dispositivo de encontro, pontos na terra, de lugares, acontecimentos, que contam e recontam a história de pontos de vista vindos do chão, narrando e demarcando memórias dos territórios, em uma ordem não linear, mas de histórias pra contar...

E as pedras, as águas podem ser escutadas ou mesmo silenciadas. Dependendo das relações que estabelecemos com elas em mundos mais que humanos.

*Memórias do concreto**: vozes na construção.***

E povos originários desejam narrar essas outras ontologias e relações. Como as histórias que atravessam as geografias, transformam e são o lugar? Cosmo territórios, em sua singularidade de convivência entre mundos mais que humanos. E, para adentrar nesses territórios, seguir seus mapas, é precisam conhecer as histórias de origem deles, uma travessia de chão em chão, para viver essas estórias narradas.

Compartilham o caminho em busca de escutar e/ou reescutar as memórias sagradas e fundadoras através dos territórios

Territórios que tem histórias pra contar.

Uma educação territorializada que reativa a memória. Reativar a memória e relembrar ser terra, comunhão, compartilhamento, no exercício e experimentação de e para sentipensar com a terra. Um chamado para o giro relacional, ontológico, de narrar e se relacionar com os diferentes seres vivos, através do compartilhar de estórias. dessa força da memória e nossas paisagens de relações.
A memória de estar no mundo, em relação viva, sendo território.

Criar e recriar vínculos (d)e convivência, a memória, as histórias e as estórias compartilhadas são utilizadas em diferentes contextos. Relações estabelecidas entre os diferentes seres vivos que são território, através das memórias e histórias compartilhadas.
E através da sensibilidade e da poesia, essas histórias e relações, memórias entre seres que conversam entre diferentes linguagens, DesENVOLVER.
Pertencer por compartilhar histórias, entre gentes, bichos, plantas, águas...

Escutar e costurar, tecer histórias e estórias, acaba sendo pessoal, e também coletiva. Quem escuta, pode sentir ser, também, personagem que viveu...

("escritas com as escritas": a partir do texto que virá abaixo, em um exercício imagético e sensível para fazer ver e escutar de outras perspectivas, recorto, demarco, marco trechos e os recolo nessa sequência lida acima. Serão vistos de onde foram tirados, com a demarcação em itálico durante a escrita.)

PAISAGENS OU TERRITÓRIOS SONOROS

"Escritas com as escritas das memórias", por Luíza Maretto.

Das narrativas e histórias, *tempos que atravessam e marcam lugares, espaços sendo feito pelo tempo que passa... paisagens que se criam e recriam em territórios vivos.* ***Corpos-memórias, corpos-expressões***…Diversas são as inspirações de trabalhos que escutam o tempo, a passagem marcada em espaços, territórios... memórias... então, como narrar? Como lembrar? E para que lembrar? *Memórias de lugares e lugares de memórias?*

Referências *sentipensantes*, sensíveis, críticas, decoloniais ajudam a construir um possível caminho, ou possíveis caminhos de vínculos e envolvimentos através das memórias dos lugares. Aqui, experimento entrelaçar algumas, como marcas da travessia.

Alemberg Quindins, artista cearense, brincante da cultura popular, incentivador da Fundação da Casa Grande- Memória do Homem Kariri, uma organização não governamental, que tem como objetivo proporcionar formação cultural e social para crianças e jovens, através de um registro do projeto Selvagem Ciclos de Estudos traz a imagem de "Catar cacos de lenda". Narrar entre a arqueologia e a mitologia, *lugares que contam suas histórias, e imagens contadas e recontadas que vivemos, ao escutar... "Quando ela me falava, eu via..."*, ele vai contando como embarcava nas estórias escutadas por uma senhora que conheceu... Como ia vivendo a história... paisagens sonoras do lugar... E depois, ele mesmo, quando passou a narrar, contar: "*eu contava as*

histórias, e ela via... e se ela via, eu acreditava que existia... se ela via, existia...". Ao narrar e compartilhar, a história vive. E ele ainda diz que *a lenda habita o lugar, é posse do território, não das pessoas.* Ele diz que as pessoas são apenas antenas parabólicas que escutam... as lendas das pedras... das histórias do lugar... Que o ser humano então, faria uma arqueologia da mitologia, cataria cacos de lenda... e o passarinho, seria um ser que escuta os sons da natureza e os narra, conta, canta... Passarinhar lendas, histórias do lugar... [23]

Também escutas da "Rádio Cercadinho"[24] inspiram. Construção que faz parte da Mostra Córregos Vivos, de Belo Horizonte, do grupo de pesquisa em arte e arquitetura chamado Terra Comum, realizado em 2020. *Histórias de convivência com o córrego* Cercadinho *e histórias ditas oficiais, que se entrelaçam.* Compreensões, *paisagens que vão se criando através dessas narrativas costuradas.* Encontros, imagens, reflexões, intenções... *memórias (d)e paisagens...* sobreposição de camadas de tempos e realidades.

> Criamos a 1ª Mostra Córregos Vivos para ser esse **laboratório de investigação, experimentação, debate e proposição**, na região da Bacia do Cercadinho, **produzindo propostas que friccionem o imaginário, articulando espaços e populações**.
>
> Seis grupos de trabalho foram formados **a partir de temáticas que relacionam as águas com o contexto vivo: histórias locais**, nascentes e matas, jardins viventes, morar na bacia, economia dos afetos e pinturas de territórios. As propostas foram desenvolvidas durante o isolamento social e tornadas públicas nesta plataforma virtual. A 1ª Mostra Córregos Vivos consta das proposições, debates, seminário, catálogo e materiais pedagógicos (LISSA et al, Tempo rio, rádio cercadinho, 2017, grifos nosso).

E o projeto-registro de artes chamado de "JEGUATA MBYA YVYJU'PE - A caminhada do povo Guarani Mbya"[25], que produziu em livro de artista, fotografias, um mapa e canções... *a marca do tempo de antes, de hoje e do que está por vir, em papel, fotografia, sons, vivências...* uma caminhada para a Terra sem Males, contam... *da história de um povo que caminha,* e por onde caminha e os sentidos dessa caminhada...

---

[23] QUINDINS, Alemberg. Catar Cacos de Lendas – arqueologia e mitologia, 2023, Selvagem Ciclos de Estudos, Disponível em: https://youtu.be/wiNkrbEGH54

[24] LISSA et al, Tempo Rio, Rádio Cercadinho, 2017, Córregos Vivos, Disponível em: https://www.corregosvivos.com.br/historias-locais

[25] Disponível em: https://issuu.com/veroisa/docs/guarani_a_caminhada_do_povo_guara; https://www.youtube.com/watch?v=bkz4G5xEBdI&ab_channel=AldeiaGuaraniNovaJacunda e https://historiaeculturaguarani.org/o-belo-caminhar-guarani-mbya-guata-pora/

Inspirado pela Veronique Isabelle e Para'i Lopes Guarani, em colaboração com Almires Machado Martins e com Divina, Dona Sebastiana, Amã e Tupã. O livro conta a história do povo Guarani Mbya de Nova Jacundá, na sua longa caminhada em busca de um lugar sagrado aonde se viveria em paz e harmonia, sem doenças nem a falta de nada. O mapa desenha essa caminhada.

E do "Atlas *do Chão*"[26], projeto e site que conecta diversos trabalhos com referências cartográficas entre artes, arquitetura, geografias, políticas decoloniais... *um dispositivo de encontro*, através de pontos, mapas e constelações produzindo relações. Um deles, a "Constelação Independente", que traz *pontos na Terra de lugares, acontecimentos, que contam e recontam a história* da Independência no Brasil...

> 200 pontos que evocam e problematizam o processo de independência do Brasil e seus desdobramentos contemporâneos. 200 pontos fincados no mapa, que configuram múltiplos nexos de sentido, não por alinhamentos cronológicos, mas por associações e montagens no tempo e no espaço. 200 pontos escavados na matéria das (im)permanências e (in)dependências que as histórias escrevem e as geografias desenham (KRENAK et al, Constelação Independente, 2022).

Atlas e constelação. Do chão o céu...o céu no chão... mapas que utilizam de outras demarcações. Marcas que são recontadas a partir de diferentes olhares, *de pontos de vista vindos do chão, narrando e demarcando memórias dos territórios.*

> Um mapeamento alinhado com perspectivas decoloniais que lutam pela reparação histórica de povos silenciados e forçados ao desterramento e à dispersão.
>
> Comprometido ética e politicamente com a crise sócio-ambiental, arquitetônica-urbana e política-econômica que atravessamos e com a problematização de processos de colonização, modernização, urbanização, territorialização e desterritorialização profundamente enraizados no que hoje chamamos de Brasil.
>
> Uma constelação de 200 pontos que, conectados, perfazem um e muitos chãos:
>
> A maior ponte do mundo / O Povo Sem Medo / A praça (do poeta) dos escravos / A rua com nome de homem (...) / Acre / Açude de Cocorobó / Aldeia Guarani do Pico do Jaraguá (...) / Baobá Maria Gorda / Barra do Cahy / Barragem da Samarco / Base de Alcântara / Belém-Brasília / Belo Monte / Biblioteca Nacional (...) (Atlas do Chão, 2022).

---

[26] MOTA, Mareclo. Gondwana, 2022, Atlas do Chão. Disponível em: https://www.atlasdochao.org/ponto/gondwana/

KRENAK et al, Constelação Independente, 2022, Atlas do Chão, disponível em: https://www.atlasdochao.org/constelacao/constelacao-independente/

E por aí seguem os pontos, *em uma ordem não linear, mas de histórias pra contar...*

Destas histórias, quem escutamos é ponto marcante dessa narrativa desejada nesta dissertAÇÃO. Quem conta a história. *E as pedras e as águas podem ser escutadas ou mesmo silenciadas. Dependendo das relações que estabelecemos com elas,* com eles, com os seres vivos humanos e não humanos, *em mundos mais que humanos.* Deste mesmo Atlas, vemos o trabalho que conta da Usina de Itaipu.[27]

> Usina que silenciou a pedra que canta.
>
> Diz a lenda que um velho cacique indígena, ao escutar o murmúrio do Rio Paraná na pequena ilha situada exatamente à porta da atual barragem, deu-lhe o nome Itaipu, que, em sua língua, quer dizer "pedra que canta". Nos anos 1970, a ilha ficou silenciada para sempre. Seu nome foi dado a mais onerosa e extraordinária obra da engenharia já construída, a Usina Hidrelétrica de Itaipu, uma monumental massa de concreto que represa um dos sete maiores rios do planeta.
>
> No passado, as terras da região atingidas por Itaipu delimitavam o território dos antigos guaranis. De acordo com a mitologia guarani, o Rio Paraná é o lugar onde a música nasceu. Itaipu, para os antigos guaranis, significava o som ou o canto das pedras do rio, palavra que, há bem pouco tempo, o mundo branco desconhecia. Foi preciso a chegada de homens com poderes suficientes para se apoderar do nome, da ilha e do rio, para que fosse o novo uso de Itaipu, mediante a submersão forçada da "pedra que canta". Assim a palavra Itaipu, de origem indígena, não caiu no esquecimento, pois ficou marcada como "lugar da memória". É agora um dos fragmentos da cultura guarani que permanecem vivos, chegando até nós através da oralidade, das lendas e mitos dos índios guaranis, perpetuada no nome da usina hidrelétrica.
>
> Contudo, a usina recebeu outros nomes. Outras figuras da memória serviram de referência para representá-la. São imagens muito antigas, mas também projeções futuristas que se condensam na memória, tais como o dragão, a pirâmide, a catedral futurista, o túmulo, o dilúvio, a alavanca, o presépio, as sete pragas e o lago de sangue e suor. Com certeza, esta listagem não se esgota aqui. Seu sentido pode ser ambíguo, pois o dragão pode significar força, poder, dinamismo, energia do fogo de suas narinas e, ao mesmo tempo, pode representar monstruosidade, destruição, morte, medo e insegurança. As imagens de Itaipu lembram as cartas de um baralho esotérico, onde se mesclam tradições culturais indígenas e ocidentais. O cristianismo e o mundo da cientificidade são constituídos neste chão de conflito na incerteza do plano do vivido. (Extraído, com autorização da autora, do livro de Maria de Fátima Bento Ribeiro, *Memórias do concreto**: vozes na construção de Itaipu.*** Cascavel: Ed. Unioeste, 2002, p. 21-22)

[27] RIBEIRO, Maria, Memórias de concreto: vozes na construção de Itaipu. 2022, Atlas do Chão, disponível em: https://www.atlasdochao.org/ponto/usina-de-itaipu/

PAISAGENS OU TERRITÓRIOS SONOROS

Leitura trecho de “ (...) vozes na construção”, por Pedro Meinberg.

Marcas que contam e recontam paisagens e territórios. Escutas e silenciamentos. Dependendo de quem conta e de quem escuta, diferentes narrativas e palavras.

E assim, povos originários desejam narrar essas outras ontologias e relações. Neste mesmo Atlas, o indígena Casú Angatú, anuncia outras escutas “Não somos donos da terra... somos a terra”. [28]

> Os saberes ancestrais indígenas brotam nas falas, cantigas, rituais, danças, pinturas e olhares das anciãs e anciões. Frutificam quando sentimos a Cy Yby (Mãe Terra) na Natureza Encantada.
>
> Escutamos nossos ancestrais na ka’aeté (mata), ybytu (vento), yeté (leitos dos rios), paranã (mar), amana (chuva), gûyrá (pássaros) e em diferentes seres. São as îe’engara (cantorias) que nos povoam e quando deixarmos nossos t-eté (corpos) continuaremos nas encantarias da natureza.
>
> Alguns não percebem esses universos porque estão envoltos em couraças narcisistas e consumistas. Sentimentos gerados pela pulsação de morte do capitalismo com sua fome de consumir tudo, todas as pessoas e a natureza.
>
> Cada dia mais a destruição do capital devora matas, bichos, povos e águas. Essa fome insaciável tem nomes de várias empresas, pessoas, estados, corporações, instituições e organizações. **Tentam se disfarçar com o “manto” nada sagrado de civilização e do desenvolvimentismo. Por vezes, aparecem dissimulados em “empreendedorismo”, “sustentabilidade”, “ecologismo” e “ambientalismo de resultado”.**
>
> A Natureza não é vingativa e avisa o tempo todo para cessarmos o ecocídio, a exploração do trabalho humano, os contínuos genocídios e etnocídios. Caso não enfrentemos a devastação da Natureza e do direito ao bem viver, novos patógenos podem surgir ameaçando a vida como um todo.
>
> Essas palavras não são distópicas, conformistas e fatalistas. Somos Originários que resistimos e (re)existimos a mais de cinco séculos de invasões, genocídios, etnocídios e ecocídios.
>
> O caminho é fortalecer a luta para que as pessoas se sintam partes da natureza e respeitem outros seres não humanos. É desta maneira que aprendemos com as pessoas anciãs, xamãs, pajés, benzedeiras, ancestrais e com as Encantadas da Natureza.
>
> **Este é o sentido enraizado de território que possuímos e deveria servir para toda humanidade. O sentimento de pertencimento por sermos partes da Yby (Terra)** onde vivemos e habitaremos depois de desencarnarmos desta forma humana.

---

[28]ANGATÙ, Casù, Ymé Îandê Jara Suí Yby… Îandê Yby, 2022, Atlas do Chão, Disponível em: https://www.atlasdochao.org/ponto/yme-iande-jara-sui-yby-iande-yby/#

> Alguns dizem que: "atrapalhamos o desenvolvimento; possuímos muitas terras e não produzimos; precisamos nos civilizar e integrar à sociedade". **Tentam desacreditar nossa forma de existir na natureza e em sociedade porque já somos outros mundos possíveis.**
>
> Insisto: desejamos a terra não como propriedade, mercadoria ou para exploração. Somos a própria Cy Yby (Mãe Terra) e queremos nela viver, compartilhando com as demais pessoas.
>
> (ANGATÚ, C., 2022, Atlas do Chão, grifo nosso)

E então como territorializar, ou trazer imagens em mapas, geografias, desenhos, linhas dessas marcas...? *Como as histórias que atravessam as geografias, transformam e são o lugar?* Também com jeitos de fazer e viver originárias, as constelações indígenas que tem referências em suas aves, seus pássaros, garças e jararacas desenhadas no céu. Mapear as estrelas com imagens dos territórios que convivem? Dos pássaros que convivemos e não outras referências, para estarem no céu. Territórios locais que marcam também territórios estrelares... constelares, *cosmo territórios, em sua singularidade de convivência entre mundos mais que humanos.* A publicação "Céus astro-culturais: Ema Guarani, Garça Tukano, Porco-Selvagem Maia e o Carneiro das Montanhas Navajo" (2021) conta essa história... conta como podemos olhar de diferentes formas e por diversas imagens essas histórias e seus locais, referências. [29] Ou ainda mapas aborígenes australianos, registrados pela pesquisadora Helen Watson, que contam do seu território de vida a partir de um mapa em formato de animais que convivem, também. Contam as histórias do lugar, de convivência e relação através de referências que estão próximas, são singulares e dali. *E, para adentrar nesses territórios, seguir seus mapas, é precisam conhecer as histórias de origem deles.*[30]

Também os caminhos contados pelo livro de João Guimarães Rosa, que narra paisagens e suas relações entre humanos e não humanos, no "Grande Sertão Veredas". E como construíram *uma travessia de chão em chão, para viver essas estórias narradas,* com o projeto "Os Caminhos do serTão". [31] Neste, as pessoas são convidadas a caminhar,

---

[29] COLONESE, Paulo (org.). Céus astro-culturais: Ema Guarani, Garça Tukano, Porco-Selvagem Maia e o Carneiro das Montanhas Navajo" [recurso eletrônico]. Rio de Janeiro: Fiocruz – COC, 2021. (Coleção Culturas estelares; v. 3). 1 e-book: il. color. Disponível em: https://www.museudavida.fiocruz.br/images/Publicacoes_Educacao/PDFs/CulturasEstelares2021vol3.pdf

[30] WATSON, Helen. et al. "Australian Aboriginal Maps". In: David Turbull (Ed.). Maps are Territories. Geelong: Deakin UNiversity Press, 1989.

[31] Referência disponível em: https://ocaminhodosertao.com.br/edital-de-inscricao/

a pé, pelos locais que Guimarães escreveu com, inventou palavras e fez literatura com suas geografias.

Memórias dos lugares são evocadas em perspectiva originárias, como vemos narrados no trabalho antropológico "Rotas de Transformação"[32], *compartilhando o caminho em busca de escutar e/ou reescutar as memórias sagradas e fundadoras através dos territórios* indígenas que se relacionam, vivem... *territórios que tem histórias pra contar.*

E o trabalho inspirador da mulher indígena, Célia Xakriabá, que atravessa memórias de seu povo e imagina, experimenta *uma educação territorializada que reativa a memória. Reativar a memória e relembrar ser terra, comunhão, compartilhamento,* relação com os lugares, sendo os lugares[33]. Neste, as pessoas de sua etnia são convidadas a narrar suas memórias pessoais que são coletivas, de aprendizado. E a escritora vai registrando e entrelaçando marcos temporais territorializados, como o barro, o jenipapo e o lápis. Materiais e formas de aprender, relembrando e demarcando.

São muitas as referências e dispositivos que inspiram e trazem as relações entre o tempo e o espaço. Aqui, convocadas *no exercício e experimentação de e para* ***sentipensar com a terra.*** Quem sabe *um chamado para o giro relacional, ontológico, de narrar e se relacionar com os diferentes seres vivos, através do compartilhar de estórias.* E mergulhando ainda mais nas memórias nesse ponto da caminhada, que povoa, e é povoada... Lugares e suas narrativas, narrativas de lugares, seguem algumas outras referências inspiradoras.

Ailton Krenak nos fala *dessa força da memória e nossas paisagens de relações.* E a força da memória e das histórias são colocadas nas vistas por diferentes escritos. Ele reforça a expressão de que "Antes, o mundo não existia", e que intelectuais na tradição indígena teriam a responsabilidade de permanente estarem "(...) no meio do seu povo, narrando a sua história, com seu grupo, suas famílias, os clãs, o sentido permanente dessa herança cultural." E ainda afirma:

---

[32] https://acervo.socioambiental.org/acervo/publicacoes-isa/rotas-de-criacao-e-transformacao-narrativas-de-origem-dos-povos-indigenas-do

[33] CORREA XAKRIABÁ, Célia Nunes. O Barro, o Genipapo e o Giz no fazer epistemológico de Autoria Xakriabá: reativação da memória por uma educação territorializada/, Célia Nunes Correa Xakriabá. Brasília – DF, 2018. 218 p. Dissertação de Mestrado - Centro de Desenvolvimento Sustentável, Universidade de Brasília. Mestrado Profissional em Sustentabilidade junto a Povos e Terras Tradicionais (MESPT).

> **Nos lugares onde cada povo tinha sua marca cultural,** seus domínios, nesses lugares, na tradição da maioria das nossas tribos, de cada um de nossos povos, é que está fundado um registro, uma memória da criação do mundo. **Nessa antiguidade desses lugares a nossa narrativa brota**, e recupera o feito dos nossos heróis fundadores. **Ali onde estão os rios, as montanhas, está a formação das paisagens,** com nomes, com humor, com significado direto, **ligado com a nossa vida, e com todos os relatos da antiguidade que marcam a criação de cada um desses seres que suportam nossa passagem no mundo.** Nesse lugar, que hoje o cientista, talvez o ecologista, chama de habitat, não está um sítio, não está uma cidade nem um país. **É um lugar onde a alma de cada povo, o espírito de um povo, encontra a sua resposta, resposta verdadeira**. De onde sai e volta, atualizando tudo, o sentido da tradição, o suporte da vida mesma. O sentido da vida corporal, da indumentária, da coreografia das danças, dos cantos. A fonte que alimenta os sonhos, os sonhos grandes, o sonho que não é somente a experiência de estar tendo impressões enquanto você dorme, mas **o sonho como casa da sabedoria.** (...) **Quando eu vejo as narrativas, mesmo as narrativas chamadas antigas, do Ocidente**, as mais antigas, **elas sempre são datadas**. Nas narrativas tradicionais do nosso povo, das nossas tribos, não tem data, é quando foi criado o fogo, é quando foi criada a lua, quando nasceram as estrelas, quando nasceram as montanhas, quando nasceram os rios. **Antes, antes, já existe uma memória puxando o sentido das coisas, relacionando o sentido dessa fundação do mundo com a vida,** com o comportamento nosso, como aquilo que pode ser entendido como o jeito de viver. **Esse jeito de viver que informa a nossa arquitetura, nossa medicina, a nossa arte, as nossas músicas, nossos cantos.** (...) Então, antes do mundo, existia não só a história dos espíritos, dos elementos, mas a história de todos os nossos povos antigos que conseguiram, **ao longo dos tempos, manter esta memória da criação do mundo.** (...) Existem milhões de toneladas de livros, arquivos, acervos, museus guardando uma chamada memória da humanidade. **E que humanidade é essa que precisa depositar sua memória nos museus, nos caixotes? Ela não sabe sonhar mais.** Então ela precisa guardar depressa as anotações dessa memória. Como estas duas memórias se juntam, ou não se juntam? **(...)** Para estes pequeninos grupos humanos, nossas tribos, que ainda guardam esta herança de antiguidade, esta maneira de estar no mundo, é muito importante que essa humanidade que está cada vez mais ocidental, civilizada e tecnológica, lembre, ela também, dessa memória comum que os humanos têm da criação do mundo, e que consigam dar uma medida para sua história, para sua história que está guardada, registrada nos livros, nos museus, nas datas, porque, se essa sociedade se reportar a uma memória, nós podemos ter alguma chance. Senão, nós vamos assistir à contagem regressiva dessa memória no planeta, até que só reste a história. E, entre a história e a memória, eu quero ficar com a memória (KRENAK, 1992, grifos nosso.).

PAISAGENS OU TERRITÓRIOS SONOROS

Leitura“Antes o mundo não existia”, por Maria Fernanda dos Reis.

A memória de estar no mundo, em relação viva, sendo território.

Livro que registra a memória do povo originário Desana, do Alto Rio Negro, na Amazônia, abrindo a narrativa assim:

> **A memória está em tudo e garante que nada se esqueça do que é.** Seríamos um amontoado de elementos se o código genético não nos organizasse. A memória é o DNA. É também a continuidade das coisas, da pedra que é pedra, das marcas sobre a pedra, da água, da luz. A memória é o tempo, uma liga que

> sincroniza e aglutina a vida. A memória pode ser o que nunca acaba ou a lembrança de algo que não existe mais. **A memória também é transformação.** O mundo em que vivemos foi planejado no invisível, contam assim os Desana, "gente do universo". **Muitos se esquecem de onde vêm; os narradores sabem** (PÃRÕKUMU, U.; KEHÍRI, T. 2019, grifos nosso).

Podemos então reconhecer que para fortalecer povos e territórios, então, *criar e recriar vínculos (d)e convivência: a memória, as histórias e as estórias compartilhadas são utilizadas em diferentes contextos.* E assim a estudiosa Ecléa Bosi, psicóloga, professora e escritora que atravessou a temática da memória individual e coletiva em seus trabalhos afirma que a comunidade é quem conta sua história, e que lembrar não é reviver, mas refazer, reconstruir, com imagens e ideias de hoje, as experiências do passado. Sendo essa experiência vivida uma sustentação para o momento atual e o futuro. Refletindo a vida de um grupo, contando suas histórias de vida, conta a história de outras pessoas com quem vive, e outros seres que convivem, nos e dos lugares que habitam. A história de como chegou em um lugar, é também de como era aquele lugar quando chegou.

As memórias de um rio são convocadas em uma dissertação de mestrado da Universidade Federal de São Carlos, a UFSCAR, "Memórias do Rio Monjolinho. O processo de urbanização e os Impactos sobre os recursos hídricos" (2001), de Rita de Cássia de Almeida. E Ecléa Bosi aparece antes e aqui, reafirmando a construção coletiva e pessoal dos territórios:

> (...)**'só o grupo pode resistir e recompor traços de sua vida passada**(...). Quando não há essa resistência coletiva, os indivíduos se dispersam e são lançados ao longe, as raízes partidas.' (BOSI, 1994, p. 452). **A recuperação desse passado, dessas paisagens destruídas, por meio das lembranças desses indivíduos, faz deles novamente um grupo, cria a resistência necessária que os mantém juntos, coesos, vivos**. Pode-se arrasar as casas, alterar o curso das ruas; as pedras mudam de lugar, mas como destruir os vínculos com que os homens se ligavam a elas? (ALMEIDA, 2001, p. 35, grifos nosso).

Podemos pensar que as pedras e os materiais podem não resistir ao tempo, mas os grupos, com sua memória das paisagens, mantêm vivos muitos lugares, mesmo eles não sendo mais como antes. E através das memórias dos lugares, podem sentir-se unidos, através do território que compõem e são compostos por.

> A ligação que temos com a casa e a paisagem em seu entorno, fica marcada em nossa memória, mesmo sem que nos apercebamos disso. (...) O espaço ocupado por um grupo fica demarcado. Mesmo apagando-se as marcas, ficam os rastros. A memória do grupo permanece. (...) **Somente o grupo conhece bem as trilhas que esse espaço possui, porque suas trilhas são as trilhas de sua vida, ambas intrinsecamente ligadas.** O espaço está inalterado enquanto permanecer na memória do grupo que o ocupou, isto é, enquanto pelo menos um indivíduo do grupo permanecer, a memória coletiva permanecerá. (...) Nos últimos tempos, assistimos à imposição, em todo mundo, do modelo de desenvolvimento calcado na industrialização, na mecanização, na

> quimificação da agricultura, tudo isso decorrente da afirmação do modo de vida urbano.
>
> **A memória coletiva pode trazer à tona o quanto o desenvolvimento urbano acelerado impactou à paisagem, pois ela, a memória, como afirma HALBWACHS (1990) e BOSI (1994), é desenvolvida e ligada por fortes vínculos às pedras da antiga cidade** (ALMEIDA, 2001, p. 37, grifos nosso).

O trabalho com a memória pode se desdobrar para uma valorização de interações socioambientais feitas antes, em perspectivas futuras, avaliando e reavaliando as condutas da sociedade que lembra, que encara sua memória como fonte de aprendizado (ALMEIDA, 2001)

Relações estabelecidas entre os diferentes seres vivos que são território, através das memórias e histórias compartilhadas. Uma vila que se faz e refaz, um chão que se faz e refaz... águas que fazem e refazem... gentes que se fazem e refazem...

E através da sensibilidade e da poesia, do sentipensar, essas histórias e relações, memórias entre seres que conversam entre diferentes linguagens, podem se comunicar, em Memórias Inventadas (2018):

> (...) Porque se a gente fala a partir de ser criança, a gente faz comunhão: de um orvalho e sua aranha, de uma tarde e suas garças, de um pássaro e sua árvore. Então eu trago das minhas raízes crianceiras a visão comungante e oblíqua das coisas. Eu sei dizer sem pudor que o escuro me ilumina. É um paradoxo que ajuda a poesia e que eu falo sem pudor. Eu tenho que essa visão oblíqua vem de eu ter sido criança em algum lugar perdido onde havia transfusão da natureza e comunhão com ela. Era menino e os bichinhos. Era menino e o sol. O menino e o rio. Era o menino e as árvores (BARROS, M. 2018).
>
> TEMPO
> Eu não amava que botassem data na minha existência. A gente usava mais era encher o tempo. Nossa data maior era o quando. O quando mandava em nós. A gente era o quisesse ser só usando esse advérbio. Assim, por exemplo: tem hora que eu sou quando uma árvore e podia apreciar melhor os passarinhos. Ou tem hora que eu sou quando pedra. E sendo uma pedra eu posso conviver com os lagartos e os musgos. Assim: tem hora eu sou quando um rio. E as garças me beijam e me abençoam. Essa era uma teoria que a gente inventava nas tardes. (...). Nesse tempo a gente era quando crianças. Quem é quando criança a natureza nos mistura com as suas árvores, com as suas águas, com o olho azul do céu (...) (BARROS, M. 2018).

PAISAGENS OU TERRITÓRIOS SONOROS

Leituras poemas de Manoel de Barros:

Das raízes crianceiras, por Pamela Soares

Tempo, por Marina Matteu e Nabi Matteu

Pois desta relação entre naturezas e paisagens que somos, podemos conversar, relacionar. E então, reativar, reaver, fortalecer histórias contadas de suas próprias vidas,

pode transformar a potência de ocupar o lugar de contador/a de suas próprias histórias. Transformar, escutar, sentir e pensar, agir em pertencimento, por compartilhar histórias. ~~*Des*~~*ENVOLVER.* Des é negar, separar? Então por que não se envolver com o território? A todo momento um isolamento de nós.

> (...) 'nossas propriedades ancestrais' - nossa história. Porém, são precisamente essas vozes que são silenciadas, reprimidas, quando somos dominados. É essa voz coletiva que lutamos para recuperar. **Dominação e colonização tentam destruir nossa capacidade de conhecer o eu, de saber quem somos. Nós nos opomos a essa violação, essa desumanização, quando buscamos autorrecuperação, quando trabalhamos para reunir os fragmentos do ser, para recuperar nossa história** (...) (HOOKS, B., 2019, p. 78).
>
> (...) **elas consistentemente vinculam experiência individual e realidade coletiva. A contação de história se torna um processo de historicização. Não remove as mulheres da história, mas nos permite ver a nós mesmas como parte da história.** O ato de escrever histórias autobiográficas permitiu às mulheres (...) uma 'forma politicamente necessária de trabalho cultural' (HOOKS, B., 2019, p. 227 e 228).
>
> Frequentemente experimentamos prazer e alegria quando compartilhamos histórias pessoais, proximidades, intimidades. (...) **devemos trabalhar para vincular narrativas pessoais com o conhecimento de como devemos agir politicamente para mudar e transformar o mundo** (HOOKS, B., 2019, p. 229).

Entrelaçar narrativas pessoais, com mudanças políticas. Compreendendo sensivelmente, compartilhando com cuidado, entrelaçando e costurando histórias que podem criar pertencimentos. **Pertencer por compartilhar histórias, entre gentes, bichos, plantas, águas...**

> O que venho fazendo com quem vive comigo aqui na comunidade é cuidar. Estamos cuidando uns dos outros. Estamos tentando cultivar os nossos próprios remédios. Estamos tentando praticar a vida equilibrada na qual a gente acredita, uma troca saudável com a terra e os espíritos da floresta. (...)
> A nossa luta não é uma luta por mais terra, é uma luta para que a floresta possa existir, para que seres não humanos possam existir. **Quando a gente fala em Bem Viver, a gente não está falando do próprio bem estar; estamos falando também do Bem Viver da paca, da cutia, da lontra, da formiga, da abelha e de todos os viventes. Não somos sozinhos, não habitamos esta morada sagrada sozinhos, fomos trazidos aqui para compartilhar este território com muitos seres** (TAKUÁ, 2022, p. 22)
>
> A poesia eu vejo como uma expressão que vem do coração e do pensamento, uma forma da gente se comunicar. Há momentos em que me vem um fluxo poético forte, relacionado a coisas do dia a dia. **Creio que esse desabrochar poético é uma prática que a gente vai aos poucos desenvolvendo a partir do momento em que nos permitimos silenciar, prestar atenção nas pequenas coisas e perceber a grande beleza que é a vida.** (...) para mim, a poesia surge da observação da natureza e do silêncio (TAKUÁ, 2022, p. 27 e 28).
>
> Precisamos conseguir equilibrar o sopro de amor que sai das nossas palavras com o compasso do nosso caminhar. (...) **A humanidade se escorou em uma**

> **razão que não coloca os outros seres em diálogo.** Os humanos destruíram o equilíbrio da natureza e não perceberam que as formigas, as abelhas, as montanhas, os rios, os seres minerais, vegetais, visíveis e invisíveis, eles também possuem coletividade e uma dinâmica de vida que pulsa dentro desse território. A relação entre natureza e cultura há muitos e muitos anos foi rompida. Foi-se encaixotando cada conhecimento numa categoria, sendo que todos esses pontos estão relacionados com a grande teia da vida. Está tudo conectado. Nenhum humano consegue viver e sobreviver se não houver água ou ar puro. **Como fragmentar essa relação, se a natureza é a base da nossa existência que permeia tudo?** (...) casa-território que compartilhamos(...). Precisamos conseguir enxergar a grande coletividade que deveria habitar a Terra. Sonhar mais talvez seja um dos caminhos. O cuidado com cada pedacinho nosso é um compromisso com nós mesmos. (...) precisamos equilibrar o que pensamos, o que sonhamos, o que queremos e o que falamos com o compasso do nosso coração e a direção que nossos pés levam (TAKUÁ, 2022, p. 30, 31 e 32).

PAISAGENS OU TERRITÓRIOS SONOROS

Leituras de/para Bem Viver, por Luíza Maretto.

Escutar e costurar, tecer histórias e estórias, acaba sendo pessoal, e também coletivo. Quem escuta, pode sentir ser, também, personagem que viveu, no local que aconteceu, com as tramas que percorreu... “Portanto estas histórias não são totalmente minhas, mas quase que me pertencem, na medida em que, às vezes, se (con)fundem com as minhas.” (EVARISTO, 2020)

Em tempos que vão e vem, potentes em ser e refazer... ocupar/habitar o tempo...

> COMPOSIÇÃO ii
> OS TEMPOS CURVOS DA MEMÓRIA
>
> Eis o que a cosmologia Kongo me ensinou: Eu estou indo-e-voltando sendo em torno do centro das forças vitais. Eu sou porque fui e re-fui antes. de tal modo que eu serei e re-serei novamente (FU-KIAU, Bunsei. 2021).

PAISAGENS OU TERRITÓRIOS SONOROS

Leitura “Os tempos curvos da memória”, por Júlia Maretto.

Das veias da terra, águas e memórias correm. Um corpo, meu corpo, seu corpo, nosso corpo. Emoções que escorrem, percorrem. Repara, escuta, sente. Deito e pulso: o que esse lugar pede, diz, traz como presente?

A memória é a morte, viva.
A gente não lembra em linha reta.
A gente tece,
costura,
borda memória,
pelo afeto.

PAISAGENS OU TERRITÓRIOS SONOROS

Leitura poema “a gente não lembra em linha reta”, por Maria Amélia Sadi

6.1. Das paisagens, territórios com as histórias, tempos…lugares, espaços…

Atravessada por tantos dispositivos, em agenciamentos e convivências, a pergunta vem novamente, repetindo e produzindo diferença: *como narrar em busca de sentipensar*?

A passagem/caminhada oferece liberdade para a presença, sem a memória e a lembrança, a vida não segue. Territorializar escutando as memórias dos territórios que somos. Sem memória, sem vínculo, ficamos apartadas/os, segmentadas/os.

Contar histórias, estórias, na beira de um rio? Contar histórias de pescador... contar histórias e pescar... peixes de histórias... pescaria de histórias... Fios líquidos de rios e mares de histórias... Confluir, transfluir... molhar, beber destes líquidos de memórias...

Como quando escutamos a passagem que Osvaldo conta, um senhor da Vila Primavera, e a gente fica vivendo lá no rio, pescando junto com ele e seu pai. E fica mesmo, esperando a água que vai chegar... descendo do Rio, que é grande...

Histórias e contação de ser o lugar... Compartilhar paisagem e passagem... assim, contando... conversando... no tempo da prosa e da poesia de escuta, da conversa... Vínculos que se (re)criam através e com as histórias, as memórias compartilhadas...

TRANSfluir, TRANSmitir, TRANSformar... por que não, TRANScrever? Linguagens que escutamos e escrevemos... Transcrever é como ser atravessada pelas vozes, sendo canal que escuta pelo corpo todo, não somente pelos ouvidos e TRANSforma em escrita .... atravessia canal....

Aqui, nessa pesquisa, experimentar formas decoloniais, ou contracoloniais, em entrevistas, conversas, encontros... para que apareçam as vozes e palavras e encontros... escutas pelo corpo, que integra sentir, pensar, agir.

Narrar e se transportar para outro lugar e tempo, outros lugares e tempos... narrativa-caminhada-viagem. Então, convocamos:

Quando as línguas sonharam
subiram ao céu voando com os pássaros
lá contaram muitas histórias,
mares de memórias daquilo que já aconteceu
e cantaram os cantos do que ainda está por vir

tocaram as flautas e bateram nos tambores
então fez relâmpago de ideias
pensamento brilhou, o raio caiu
e de cada emoção, canção e lembrança
caiu uma gota
como semente do céu
foi chuva
choveu memória
choveu a palavra dos avós
para banhar os netos de sonhos
com cantos de força, paciência
dizendo que somos dessa terra
de muitos rios e floresta
onde mora muita gente mesmo
floresta de povos
floresta de pensamento
onde aprendemos a sonhar
e choveu pra levar as feridas abertas
onde estão as raízes
rios e raízes de pensamento
para contar e cantar
cantar os cantos dos netos e avós pássaros
cantar o rio.

Daiara Tukano, 2022[34]

PAISAGENS OU TERRITÓRIOS SONOROS

Leitura poema de Daiara Tukano, por Luíza Maretto.

Desde o primeiro encontro com a Vila Primavera, o Chora Neném, caminhadas de escutas (d)e histórias... de como viveram, de como vivem, de como surgiu a vila... caminhadas em esquinas, varandas, quintais, casas... Visitas e caminhadas... escutas compartilhadas... caminhando e escutando... como chegar na casa de outra pessoa que você não conhece, pedir licença, pisar devagar e perguntar: *Oi, como vai? Como você vive aqui? Viemos de outra terra e queremos escutar as histórias daqui...*

Assim, dizem, contam, que dos primeiros seres humanos no planeta também viviam em caminhada: nômades percorrendo a Terra, ou as terras. Cada paisagem uma relação construída, alimentos e corpos, territórios em construção. Paragens diversas, assim fazendo a humanidade. Caças, coletas... e mudanças. Também narram que com o cultivo de plantas, a agricultura fez cultivar morada parada. Ou pelo menos, com mais

[34] **Daiara Tukano, 2022, texto em exposição Nhe'ẽ Porã: Memória e Transformação, no museu da Língua, disponível no site: https://nheepora.mlp.org.br/**

tempo de relação. Territórios em cultivo, plantar e colher, e não mais coletar e mudar. A tal chamada vida sedentária, que constrói paragem. Mas como apagaram de nossa visão, nem todos os povos seguiram uma mesma linha de história. Alguns ainda mudam bastante, outros cultivam tão diferente! Outros nem escrevem, mas contam em voz alta suas histórias, outros registram em papéis e livros, e ainda há os que inventaram registros em novas tecnologias de áudio e imagens... Muitos caminhos e como compartilhar essas memórias.

Assim, na segunda caminhada no Chora Neném, chego com o objetivo inicial de escutar sobre as histórias e memórias do surgimento da vila. Como esse nome foi dado, o tal do "Chora Neném"? E a "vila primavera", como foi que chegou a ser chamada assim? E as pessoas, chegaram como e quando? Como foi se construindo esse lugar? As narrativas podem contar sobre o lugar. O tempo dizendo sobre o espaço, em movimento. Marcas de formas de viver, relacionar entre pessoas, terra, bicho, águas...

Busco, então, os(as) mais velhas para escutar. Já havíamos escutado algumas histórias desde a primeira visita: a vila que surge por conta da construção da usina hidroelétrica! Pergunto para o casal que nos recebe em sua casa, em pleno domingo, quem eu poderia escutar, que tinha histórias mais antigas sobre o lugar? Vamos fazendo a lista de nomes ali, e ainda com alguns encontros desta lista, outros nomes surgem. E às vezes vou em busco de um só, encontro dois.

Mas antes, antes de escutar mais velhas(os), esse jovem que nasceu ali, que nos recebe no primeiro dia da segunda visita com sua esposa, já me conta de diferentes tempos vividos, no povoado. Ou ainda, a mulher que nos recebe com seu marido, e este narra: um espaço e diferentes momentos de construções. Ou talvez, diferentes espaços. Territórios em movimento. O homem de mais ou menos 30 e tantos anos, conta que sabe da época da construção da usina, e que deste tempo surgiu a vila. Mas ele conta de um tempo mais "novo", de quando houve a "modernização" da usina, a época do "consórcio" e como isso trouxe melhorias para a vila. Ele vai contando também sobre como tinha muitas árvores no local, inclusive no seu quintal, mas que teve que cimentar para construir. Ele conta que foi necessário para terem a casa. E vai contando o que o consórcio trouxe de empregos, de asfalto e cursos para a população. Conversa que vai e vem, e juntando outras histórias já trazidas desde o primeiro encontro na vila, em fevereiro de 2022, aí parece sinalizar **diferentes tempos atravessados neste espaço**: um tempo antes

da fazenda, talvez de ocupação dos povos originários, que não sabemos muito; um tempo da fazenda, antes da construção da usina; um tempo de construção da usina do estreito e o surgimento do povoado; um tempo depois dela pronta e como a vila some e volta; e um tempo de modernização da usina, que é estabelecido o que ele nomeia de consórcio, e que traz cursos, asfalto e outros vivências para a vila. Este último, depois que realizo outras escutas, e pesquisa virtual, encontro que houve uma fase de modernização dentro da usina, e deste projeto algumas ações foram realizadas. Para o trabalho de arrumação foi feito um contrato que foi um Consórcio formado pelas empresas Alstom Brasil Ltda, GE-Hydro Inepar do Brasil S.A., Construções e Comércio Camargo Corrêa S.A., Construtora Norberto Odebrecht S.A., Camargo Corrêa Equipamentos e Sistemas S.A., CNEC-Engenharia S.A. e Engevix Engenharia S.A. Na vila, depois desta fala, quando lembravam sobre essa época, as empresas e nomes que mais as pessoas diziam era Alstom e Odebrecht. Como **as escutas não são lineares, são afetivas**, então **os percursos vão nos vinculando, através dos encontros,** também. Das memórias de cada ser e do lugar, de cada visita, conversa, o lugar vai entrando e se fazendo corpo, em meu corpo-território, também.

O que provocamos? Territórios e suas habitações são contadas pelas memórias.

Pois então, seguindo alguns pedidos que foram feitos no primeiro encontro, e a marca fica: “Passa na minha casa, também... e escuta e conta e troca histórias...”. Pareceu-nos assim.

<u>E a cada encontro, paisagens:</u>

Na frente de dona Zenaide, plantas e cultivos;

No banco da frente da casa do Osvaldo, árvores grandes, banco e casa antiga;

No Zezão e na Nina, portão arrumado e pintado, conversa de varanda;

Na Tereza e Hélio, portão aberto e de madeira, simplicidade de chegar;

No Miguel, porteira da fazenda pra entrar, mureta da frente da casa pra conversar, cachorros arrodeando e deitando por perto.

Figura 41 - Na vila, no banco, na esquina.

Fonte: acervo pessoal da autora. Janeiro/2023.

Figura 42 - Na vila, na esquina, no banco, na casa que já foi sede da fazenda, onde trabalhadores da usina se registravam.

Fonte: acervo pessoal da autora. Janeiro/2023

Figura 43 - Na janela da senhora.

Fonte: acervo pessoal da autora. Junho/2023.

Figura 44 - Na vila, na frente da casa da senhora, na escolha dela da planta que ela cultiva para a foto.

Fonte: acervo pessoal da autora. Junho/2023**.**

As pessoas e seus nomes são colocados como marca dessa memória individual que é coletiva, também. A cada um desses registros das conversas feitas, foi compartilhado como ficaram os registros transcritos e escritos, com as pessoas participantes da pesquisa, para assim colocarmos nesse formato com as palavras diretamente ditas.

O tempo de encontro e troca é outro, tempo da roça, tempo presente e contação das memórias vai se fazendo...

E a cada encontro, uma lembrança de outras estórias vão surgindo... Primeiras e diferentes estórias?[35]

Quais ritmos em casa passagem? Quais tempos vividos em cada encontro, paragem? Quais tempos fazem quais ritmos em nós e no lugar? **Aqui... seguem as narrativas da vila em composição**, com as palavras de quem viveu e conta... as conversas foram colocadas quase inteiras, mas como decisão e escolha para provocar a experiência desse contar e escutar... Alguns grifos foram feitos marcando a relação desse encontro: o que (me) afetou, reverberou, produziu algo com a conversa. E a cada uma dessas narrativas, alguns *des-envolvimentos* foram esses escritos, como exercício dessa cartografia.

ENCONTROS COM ZENAIDE – Primeira ou última rua da vila...

Zenaide é a primeira que escutamos, combinadas de ir visitar, na segunda ida à vila. Ela é cabelereira da vó da Manu: Manuela, pesquisadora da iniciação científica da graduação em psicologia; Vó Rosa, dona da casa e rancho de quem ficamos hospedadas. Da primeira vez na vila, combinaram de ir visitá-la: “minha neta tá indo aí com a faculdade!”, e teve a resposta: “pede pra ela passar aqui em casa, que espero ela!”. Mas foram tantas visitas caminhando pelas ruas, que ela ficou esperando e não fomos! Então pra não esquecer dessa vez, ou deixar de (re)conhecer, vamos primeiro na casa dela: Dona Zenaide. Ela é uma das senhoras de maior idade dali. Recebe-nos de portão aberto. Na frente da sua casa, no terreno ao lado, em vasos e chão, plantas e cultivos. Cultivos e

[35] Cito aqui um conto, de Guimarães Rosa, em seu livro “Primeiras Estórias”, no qual ele narra o encontro de uma criança com as primeiras obras de desenvolvimento e progresso feito em Brasília. O conto se chama “As margens da alegria”.

plantas. Vamos eu, querendo escutar histórias do lugar; e Manu, querendo saber dos cuidados com as plantas e com a saúde que ela faz. Querendo, desejando escutar, vamos.

Pois na frente da sua casa tem plantas em vasos, no terreno da frente, no vizinho... “Tem xarope de guaco”- disseram que ela faz! E corta cabelos... planta, cultiva, cuida... Faz mudas, mesmo sem saber pra quem e onde plantar! Se morasse na roça... eram muitas frutas pra plantar! Cultivar vida e memória da abundância de quando seu pai e sua mãe plantavam... ela lembra da buraqueira que era antes o chão dali, das casas e alojamentos construídos, e da multidão de gente que chegou com e para a construção da usina. Já namorou um moço vindo de fora, que a levou lá dentro da usina pra conhecer como era essa tal construção... E em conjunto, ali na vila, hoje em dia vão mais na Igreja, e ela gosta muito de ir dançar ... agora nas aulas no estreito... e antes, quando andavam a pé, e atravessavam o Rio Grande, só pra curtir o baile em Minas Gerais... e parece que continua fazendo amizades e querendo celebrar...

São essas frutas que eu tenho, plantadas no meu quintal...

Assim, a gente conversa, de muitos e tantos assuntos, mas pra começar do começo contamos as novidades da avó Rosa, e das últimas visitas, e ela nos chama pra entrar. Avisamos da tal pesquisa e pedimos licença pra gravar. Dona Zenaide diz que já participou de uma pesquisa que a neta fez pra faculdade. Então, num tempo mais linear do papo, iniciamos perguntando sobre como era ali antes, logo nos primeiros segundos de gravação, e ela nos diz:

Era *muito carente* ***aqui no começo.*** *As ruas não tinham asfalto, não tinha nada, era uma buraqueira. Essa rua aqui que principalmente era só buraco. Essa aqui é a última rua da vila,* ***não tinha*** *casa,* ***só tinha*** *aquela casa ali do fundo ali. Só ela que tinha.*

E era de chão? - pergunto.

É, as ruas de chão. *A gente vinha aqui com a vizinha minha lá do rancho, que ela vinha aqui pegar a gente pra trabalhar. Quando chegava aqui tinha um homem que...trabalhava com uma perua. Levava a gente na roça pra trabalhar, e ela vinha aí. Nois chegava,* ***não tinha*** *nem jeito de chegar de carro, de tanto buraco que tinha na rua. Agora aqui tá uma benção! Aqui tem asfalto,* ***tem*** *água, tem luz, tem supermercado, tem padaria.* ***Tem*** *açougue, tem mercearia, tem posto de gasolina, tem tudo, tem de tudo...*

médico, dentista. Creche. ***Então, o que a gente precisa mais?*** *Tem ônibus que vai pra Pedregulho de graça? Paga nada. Vai e volta. Muito bom!*

Qual a diferença de morar aqui e morar no rancho, por exemplo? – pergunto, então, sobre a diferença entre a vila e o rancho que ela morava antes.

Nossa, aqui é bom demais, no rancho, meu Deus, Deus me livre!

No rancho eu trabalhava demais dá conta. E lá não tinha recurso, não tinha... Ela tinha uma vizinha lá, mas ela não parava lá, que era a dona da fazenda. Ela vinha, ficava às vezes de semana e eu tinha ela lá, né?

É muito sozinho...

Não tinha telefone, não tinha carro, não tinha...

Nada, nada, nada. Tinha uma televisão lá, que você precisava ficar virando a antena. Virando a antena lá, sumia a imagem. (risos) Aí ***a gente trabalhava demais, minha filha.*** *Era horta, era... Quintal pra limpar, aquele mundo de quintal, manga pra catar, né? Forrava o chão, tinha que catar tudo as mangas, jogar num buraco lá. E... horta, galinha... Ah, piscina, tinha tudo para trabalhar, tinha lá. Nossa senhora, limpar... limpar a casa deles toda semana. Ganhava uma michariiiia. Né? Nossa senhora, agora os outros falam que a aposentadoria é pouco. Eu não acho não, trabalhei a vida inteira e nunca ganhei um salário. Agora eu ganho....dois...três, porque eu trabalho também, aí ganho mais um pouquinho, né?*

Igual a senhora falou, lá no rancho não precisava ganhar o tanto que a senhora precisa ganhar aqui, né? – comento.

Não, ***não tinha como ganhar o que eu ganho aqui****, né? Porque lá a gente não pagava aluguel, não pagava água, não pagava força, né? Não pagava nada. Tinha a casa, apesar que era ruim. Tinha goteira pra todo lado quando chovia. Era lata, era bacia. (Vai pondo, né?) Casa ruim, minha fia, Nossa senhora. Aquelas janelinha de tábua tudo... ruída. Era uma tristeza, mas era bom...* ***Tinha fartura, que a gente plantava de tudo lá também.*** *Quando eu mudei de lá ela chorou. Ela veio cá muitas vezes pra mim fazer sabão pra ela.*

A moça é a dona (do rancho)? – pergunto.

A dona da chácara. Ela chorou... Porque eu fazia queijo pra ela, fazia doce, matava porco. *Eu deixava a parte dela tudo picadinha, tudo separadinha. O dia que ela chegou a primeira vez, ela chorou também, porque ela falou, Dona Zenaide do céu, nunca topei um porco bem arrumado desse jeito! O primeiro porco que nóis matou aqui, o moço matou. E matou na quinta-feira, nóis veio na sexta. Chegou o porco, já tava fedendo. Ligou o freezer na hora, e pôs uma parte em cima da outra, assim. Não picou, não. Chegou tava tudo fedendo. Jogou tudo fora. E o meu eu deixei tudo arrumadinho, tudo picadinho. Ela veio cá muito, agora ela morreu, tadinha! Ela vinha trazer presente pra mim de Natal, passava aqui...*

(...)

E fala sobre os patrões... de onde são, como a visitavam muito por ali e do adoecimento e morte deles... e continua contando sobre a sua vida no rancho... e como é ter casa própria... e continuamos a prosa...

(...)

Mas não era o seu rancho então, você cuidava? - pergunto.

Não, era meu não .... ***Eu nunca tive nada, só tive essa casa aqui, minha primeira casa,*** *depois que eu casei.* ***É por isso que eu gosto demais daqui****, porque é como a minha casa, né?*

É diferente, né? - pergunto.

Ah, é diferente! Não é um palácio, mas pra mim foi. O dia que eu cheguei aqui, que eu vi minha casa pronta, nem acreditei que era desse jeito. Porque eu tava lá no rancho, sabe? Quase nem vinha aqui. Os outros que ia fazendo. Mas foi muito bom, graças a Deus!

E continuando o papo, Manu pergunta sobre os remédios que ela faz com as plantas, e se tem aparecido alguém doente por ali naqueles dias! Manu está pesquisando os caminhos de cuidados pela vila, e quer acompanhar alguém, cuidando de sua saúde! Dona Zenaide conta sobre alguém que veio, que estava com pneumonia, ou algum adoecimento respiratório assim! E fala sobre os cuidados com as plantas de levante, guaco, hortelã... sobre as qualidades de hortelã... vai narrando suas sabedorias e cultivos...

E teve alguém que veio aqui esses dias buscar algum... remédio? – pergunta Manu.

Essa semana passada veio, veio o senhor pegar guaco, pegou horrtelã, pegou levante, pegou... Um monte de coisa que ele pegou de fazer em Xarope.

Ele tava doente?

Tava doente, tava com pneumonia. É ali da... O que chama, gente? Lá no final dessa rua aqui, esqueci, a mulher que me mandou buscar chama Regina. Que ela queria fazer xarope. Agora o nome do cara, ele tem um apelido, eu não lembro. Esqueci, não lembro.

Não, tudo bem. – Manu comenta.

Ele tava com pneumonia.

Ele tá com pneumonia?

Começo de pneumonia. Tossindo demais. Tava achando que era corona. É, mas acho que não é nada, é gripe forte que tá dando, né?

Levante que você deu?

Levante, hortelã.

Qual que é levante?

É tipo hortelã, só que o cheiro é diferente. É o mesmo... é a mesma... Do jeito que dá hortelã, dá o levante. Mas... só que o cheiro é diferente.

Levante é a hortelã graúda ou deve ter outro nome? Deve ser outra coisa mesmo.

Você conhece hortelã?

Hortelã pequena e a graúda, né?

É, que tem hortelã que tem umas folhinha assim. E levante também, quando fica bonito mesmo, nossa, dá aquela beleza. ***Aí uns vêm buscar arruda e outros vêm buscar...alecrim....outros vem buscar... guaco. Eles vêm, todo mundo vem buscar.*** *Vem gente do Estreito, de Pedregulho, vem gente pegar coisa aqui.*

Ié?? – pergunto.

Ixi, vem muita gente. Meu pé de guaco é enorme, eu plantei na beirada da cerca, assim, ó.

É aqui na frente? - pergunta.

É.

Na frente da casa, no terreno ali, ou na casa aqui mesmo, né? - perguntamos.

É, ***mas eu aproveito essa parte, eu aproveito****, ninguém planta, eu aproveito até lá em cima.* ***Tem que plantar****, eu tenho até pitaia. Nossa!*

Depois a senhora me mostra o guaco. - pergunto.

Mostro.

No continuado da prosa, quero saber como era nesse outro canto, onde ela já morou antes... antes dali... uma outra região, por perto...

E como que era lá no Ribita? – pergunto.

Lá no Ribita era o sítio do papai. Tinha de tudo quanto é fruta que você pensasse, tinha. *E ele era caprichoso, viu? Só fruta boa também.*

O que que é fruta boa? – pergunto.

Era laranja panásia, mexerica enredeira, essas coisas boas, frutas boas. Porque tem gente que planta qualquer coisa. Não, ele não. Tinha cajamanga, tinha banana, acho que de umas oito qualidades de banana. ***Tinha manga de não sei nem quantas qualidades.*** *Tinha jabuticaba, tinha goiaba, tinha maçã, tinha marmelo.*

Meu Deus! – comentamos animadas.

Marmelo é de fazer marmelada, cê sabe, né? Tinha de tudo. O papai plantava de tudo. Tinha... plantava café, no café plantava pepino, feijão, arroz. é.... Abóbora, jiló, quiabo, cacau, é a coisa mais boa, uma fartura, melancia. Aí ele panhava. Ninguém partia, era ele que partia. Ele cortava a pontinha da melancia. Partia as taia, e punha, e nois ia pegando... Ele cascava abacaxi também, apanhava o abacaxi e ele vinha com os braços cheio. Cascada do abacaxi, punha tudo debaixo da cama, assim, pra acabar de madurar.

Aí cascava, picava tudo, aí a família tudo chupava. O pé de jabuticaba, quando nóis mudou, era pouco pé, depois plantava mais, né? ***Aí quando tava verde, ninguém panhava. Quando madurava chamava os fio tudo ia chupá.*** *E uva, tinha parreira de uva também e ninguém mexia. Quando eu madurava, mamãe panhava a fruta, a família vinha, sobrava, cada um levava. Ninguém mexia nas frutas verdes e eu não gosto de frutas verdes até hoje, acostumei, né? É muito bom. Foi muito bom a nossa vida ali. Uma fartura também.*

Mas e é longe daqui? - pergunto.

Não, não é longe não. É pertim.

O que é pertim pra senhora?

Ah, acho que de carro lá, é uns 10 minutos.

Ah, é pertinho mesmo. – numa confirmação com o tempo que diz sobre distâncias.

É pertinho.

Ainda pergunto, sobre essa mesma época, como era esse canto da vila primavera, que é perto, ficamos sabendo, é perto...

E nessa época já tinha aqui? - pergunto.

Ah, quando eu tinha que... ***Era muito pobrezinho aqui, tinha umas taperinhas, sabe?*** *Nossa, umas xoxinhas. umas casinha de tábua.* ***Depois as pessoas foram comprando terreno, foi ganhando terreno,*** *o que o prefeito deu pra muita gente aqui. E cada uma foi construindo sua casa.*

Mas aqui, quando a senhora morava no Ribita...Aqui era fazenda ou já era...?

Era fazendo do Miguel Abrãão. *Aí ele doou essas partes aqui ....*

Doou pra quem? – pergunto.

.... pra prefeitura. Aí a prefeitura foi doando pros outros também. Muita gente comprou. Que tem esse milharal aí do lado, aí é um sítio. É do Itamar Polo, que era sobrinho do

Miguel Abrão. E tem as coisas aqui tudo, agora tem de tudo aqui, tem casa boa aqui, vixi, só Orlando do Supermercado deve ter umas 30 casas de alugue aquil.

Aqui?

É.

Mas, tem oito ruas? - pergunto.

Então, minha filha! Quase tudo dele as casas.

Ah, ele que ganhou tudo do prefeito?

Não, ele comprou.

Ah, ele comprou!

Ele comprou. ***Ele comprou, ele construiu, ele reformou, ele vai comprando ...*** *com as pessoas que quer vender as casas, ele compra. Então, e agora ele tem o Pesca e Paga, você viu o Pesca e Paga lá?*

E ela comenta onde fica esse lugar, e explica um pouco mais sobre o comércio dali, quando Manu pergunta sobre algo que ela precisa.

(...) Esse Orlando, ele tinha um supermercado, agora ele arrendou o supermercado. Ele tem só um... Ah, vende tudo assim, corda, parafuso, essas coiserada assim, ração, não vende coisa de comer, não. Só essas coisas assim...

Dona Zenaide fala das mudanças da vila, das casas surgidas, de quem é dono de quê, e etc e tal...

E Manu avisa que precisa ir embora pra fazer o continuado da pesquisa na unidade de saúde. Despedindo-se pra seguir na caminhada do dia, Manu pergunta qual é a rua do postinho. Ela vai falando. E conta onde fica o postinho, através dos nomes das casas do povo, o que tem no lugar, mas não sabe o nome da rua não... e vai explicando por outros conhecimentos...

E o postinho, que rua que é? Parece que é na rua 7....– Manu pergunta e vai tentando lembrar.

Eu esqueci o nome da rua. Mas tem a creche, você desce nessa rua principal aí ó, aí tem a mercearia, depois tem o... *Depois tem o bar do Adriano, depois tem o bar do Itamarzinho, depois tem a Supermercado. Não, o bar do Itamarizinho. Desce, desce. Tem o bar do Adriano, é na rua do Adriano. Onde? Tcho vê...*

É.

Ah, eu não sei o nome da rua.

Não tem problema, eu vou achando também. – ela comenta.

O postinho saindo por aqui ó, você desce na rua da SABESP!

Ah, na rua da Sabesp!

É mais fácil de explicar, na rua da SABESP. Aí tem o postinho e tem a creche, na esquina é a creche, do lado de cima da creche é o postinho.

Eu acho que eu vou lá. – Manu diz.

Ah, eu fico aqui conversando mais um pouco com a Dona Zenaide, se ela me aguentar. Depois eu encontro ocêis. O que você acha? – eu me convido pra ficar mais.

Cê que sabe!

E nessa despedida de Manu vamos saindo um pouco da casa e proseando, escutando suas sabedorias e carinhos com as plantas ao seu redor. Saímos pra mostrar as plantas, quem são... plantios na frente, pois não tem quintal "dentro de casa"... E Dona Zenaide mostra cada um, diz os nomes... E tem mudas feitas pra quem quiser plantar, diz que ninguém quer levar... Ela vai mostrando com cuidado e carinho o que planta... sabe quem são... ***"Não é meu não, mas eu planto!"*** – diz sobre a terra onde está cultivando. "*Plantar, e a gente cuida...*", "*Vinha capinar era aquele lixo...mas agora*", "*Eu gosto de plantar, se eu tivesse chácara*", "*Eu não tenho lugar de plantar*" – mas planta...

Enquanto isso, o namorado dela e um outro senhor ficam conversando no terreno da frente: "*Bom serviço pro ceis*" – comentam!

Qual que é o guaco? É esse aqui na frente?

O guaco? Vamos lá!

A senhora planta aí na frente? - pergunto.

Não é meu não, mas eu planto!

(...)

Esse aqui que é guaco?

Não, isso é favaca. Isso é de fazer chá também, olha que delícia. Aí eu tenho duas mudas aí, ninguém leva pra plantar, ninguém quer.

Ah, adivinha quem vai querer, dona Rosa vai querer – Manu comenta.

Será? Você acha que ela vai querer?

(...)

Ali é sua também?

Ali não é meu não, mas eu planto!

E o namorado dela que está ali fora brinca:

Nóis arrendou ali!

E riem... E ela completa:

Ah, não é meu não, mas é o planto!

(...)

Ninguém tá morando aqui? – Manu pergunta.

Não. Aí se morasse aí não podia plantar, aí era da pessoa, né? Mas aí eu perguntei pro Livinho, ele falou, ah Livinho tá cercado ali, pode plantar e a gente cuida, né?

(...)

Ah, eu gosto de plantar. Se eu morasse numa roça, minha filha, tinha de tudo.

O que cê ia querer plantar? – pergunto.

Ai, eu gosto muito de frutas! Plantar frutas, plantar bananeira, mamão. Eu, nossa, nóis tinha banana de tudo quanto, nem vejo daquelas qualidades mais que a mamãe tinha, não vejo mais, ninguém tem. E deixou acaba, né?.....

Só uma coisa que a mamãe plantava lá que eu não deixei acabar, o angá, diferente de ninguém. Acho que eu dei até pra sua avó.

Que que é Mangá? – eu pergunto.

Angá.

É do cerrado, né?

Não. Esse é de quintal. Ele dá baixinho. Não dá aqueles arvoredos grandes não, dá baixinho. Aí eu fiz muda dei pra todo mundo, eu não tenho lugar de plantar, né?

É fruta de que?

Fruta de chupar.

É? É bom? – pergunto.

Eu gosto. Ele é grosso assim ó, e tem aquelas fava assim, você tira com aquela película e tira pra lá e você joga a semente fora...

(...)

Aí minhas mudinhas, esse aqui é limão, abacate, arruda, amora...

E você faz o que com essas mudas?

Essa aqui é pro meu sobrinho, esse limão, e essa amora, que ele mandou eu fazer.

Olha lá, o tanto de mudinha de pimenta que nasceu. Da roxa, ó, tá vendo? Isso aqui é que é cajamanga, ó.

Vai plantar aonde?

Não sei. (risos)

Em algum espaço grande, né?

Tem que dar pros outros, né? *Isso aqui é ver a flor que eu acho linda também, ó.*

Ai, um cacto!

Olha lá, tem botão aí, tem botão de casa, tem botão... Tem dia que ela abre três, quatro flores, não abre...

(...)

E voltando, entrando dentro de sua casa, depois da despedida de Manu, continuamos com a conversa e ela vai contando sobre suas caminhadas pela região, como faz...

E a senhora vai muito pra Pedregulho? – pergunto.

Não, vou só uma vez por mês.

No médico?

Não. Receber, pagar as contas.

(...)

Conta um pouco dessas idas e depois pergunto pra saber um pouco das suas relações com as águas... e destas, já vem a prosa da construção da usina e como foi...

E com o rio, o córrego, essas coisas aqui perto, a senhora convive, tipo, ficava... – pergunto e já engata a conversa.

Muito pouco, eu quase não saio.

Agora não vai mais? – pergunto.

Não, eu não saio muito de casa não. *Na prainha, de vez em quando eu vou lá no rio. Mas muuuito pouco!*

Onde que é a prainha?

Ah, você conhece o Estreito?

Sim, lá pra frente.

Então, descendo, vai descendo ali.

Descendo o Estreito?

É.

E o povo vai tudo lá?

Vai.

Daqui?

Vai. Ixi, o povo gosta da prainha, é muito boa!

Dá pra nadar no rio?

Dá. Não é bem no rio, é uma... Eles fecharam a compota, então abriu, sabe? Aquelas...

As represas.

É, as represas. Então aí tem as represas aí. Esses ranchos também, tudo é represa, né? Não é bem no rio mesmo. Tem rancho que é beiradinha represa, mas na prainha não tem morador não, é só pra divertir mesmo. Eles fazem churrasco, eles levam colchão, deita lá debaixo das árvore.

É gostoso?

Muito bom.

Eu vou lá com as meninas pra gente conhecer. – comento.

Muito bom. Eles falam, tem gente que fala, é melhor ir nessa prainha aqui do que ir nessas praias longe demais, sofrer de... Com essa movimentação que tem, né? Que tem hoje em dia, né? Ali tem, vai muita gente. E é praia de água doce, né? É, muito bom aí.

Mas a senhora lembra da época da construção da usina?

Lembro, e eu não morava aqui não, né? Eu morava lá no sítio do papai, quando começou.

No Ribita ainda?

É.

E cê lembra como é que era?

Lembro, eu lembro. Eu até fui conhecer a usina lá dentro. *Eu namorei um moço que trabalhava lá.*

Eita, contando as histórias (risos).

Aí ele me levou lá pra conhecer. Tinha um grupo onde tava as cavernas, cavernas lá. E tinha a construção das máquinas. Aí ele me leva lá dentro pra mim conhecer.

O que a senhora achou?

Ah, eu achei interessante, muito interessante.

Mas o moço era de fora ou era daqui?

Era de fora, ele era dos Três Corações, Minas Gerais.

Aí namorou ocê quando ele tava aqui?

Mas aí eu não quis mais, nem mais. Tadinho, fiquei com dó dele, mas eu não quis mais não!

Ué, mas ele ia mudar pra cá ou ele ia levar a senhora?

Ah, não sei. Eu sei que o meu pai gostou muito dele, sabe? O meu pai não gostava de nenhum namorado que eu arrumava, mas dele ele gostou, mas depois... eu não quis, ele foi embora.

E o que mudou? Você lembra como que foi essa coisa? O que que mudou aqui na região?

Ah, mudou muito. ***Quando.... não tinha asfalto, nem pra Pedregulho, não tinha nada. Aí com essa usina que fizeram tudo esse asfalto.***

Aí a gente vinha no baile lá em Minas Gerais, nóis ía de pé, *não tinha carro não. Aí a gente ia na casa de uma prima minha, né? Aí nós ia no baile, aí nóis vinha, e via nesses asfaltos, trabalhando o povo, trabalhando.* ***Aí tinha que atravessar o rio. Aí a gente atravessava de canoa.***

Tudo pra ir no baile?

Pra ir no baile. ***Aí dançava a noite inteira e no outro dia ia embora.*** *Ia uma turma, sabe, de moça, rapaz, meus irmãos, minhas irmãs. Do sítio, pegava o povo do sítio, ia andando, atravessava canoa, ficava no baile, dormia na casa da prima e voltava. Voltava. No outro dia já passava.*

Um dia o cachorro veio pra nós, o caminhão matou o cachorro. Ai, mas fiquei tão contrariada. Tadinho, mas ele acompanhou nóis, sabe? Depois nóis vorto, ele não tava morto mais no lugar que estava, já tinha tirado.

Nóis já andou muito aqui, ela tava construindo. Tinha tanta gente que trabalhava! Vinha gente de fora, sabe? De todo lado! Era ali duzentos homens, trezentos, era aquela multidão de gente.

E ficou assim muito tempo?

Ficou, ficou, ficou bastante tempo.

E esse povo morava onde?

Uai, uns fizeram... Tinha um alojamento aqui, ó. Não sei porque que eles destruíram, foi a coisa mais chique, se ocê visse que coisa bem feita.

Onde que era?

Era aqui, ó. Tem essa chácara aqui do lado, lá pra frente um pouquinho. Era coisa mais bem feita, tudo de madeira, sabe? Mas tudo bem feita, os quartos, as coisas, o banheiro, tudo...eles destruíram tudo. ***Destruíram tudo, e eles moravam no alojamento, dormiam, tinha lugar de dormir, acomodar muita gente.***

Uns alugavam casas, os que tinham mais...mais força, que às vezes era serviço melhor, ganhava a casa da companhia, sabe?

Agora os que não tinham, que vinha só assim, as pessoas por conta só, não vinha com a família, aí ficava nos alojamentos, uns alugava casas, eles nos alugava casas, reuniam 10, 12, alugavam a casa.

Alugava casa onde?

Aqui, por aqui, no Estreito, por aqui, na Barreira. Tudo por aqui. Uns morava até nas roças, eles achava a casa, só que aí os caminhões transbordavam eles pra baixo e pra cima, sabe? Pra trabaiá... Era muita gente. Aí fez esse asfalto, fez a usina, fez o asfalto tudo até Pedregulho. Pras essas beiradas aí tudo, pras águas quentes ali, pra onde desce pra vó da, sua colega lá. E não tinha asfalto, foi tudo isso eles que fez.

O que mudou mais além do asfalto? - pergunto.

Uai, mudou aqui, que melhorou tudo, né? ***Melhorou tudo aqui.*** *Aí foi melhorando aqui, o povo comprando casa. Interessando de comprar terreno aqui. Comprando casa.*

E aí depois o asfaltou aqui também. Já ficou uma bençã, né? Porque já pensou que aquela buraqueira que era?! Agora.. tem a igreja... Igreja evangélica, tem também aqui, tem de tudo. Tudo o que você pensar aqui, tem um pouquinho.

E antes não era esse nome, do Chora Neném?

Era Chora Neném, depois ficou Vila Primavera.

Mas antes de ser chamado Chora Neném, tinha outro nome ou não?

Ah, ***não lembro se tinha outro nome não****, porque quando... ficou chora neném... Porque o povo que mudou pra cá, tinha muita moça meia... voadeira, sabe?* ***E esses moços da companhia, engravidava elas e só nascia filho, nascia filho, ficou chora neném.***

Que era muito filho nascendo?! - pergunto

Nossa, tem fio aí de todo, de todo lado! (risos) E aí ficou chorando neném, mas é Vila Primavera, antes eu não sei como que era, não.

Porque antes era do Miguel Abrão? - pergunto.

Era do Miguel Abrão, aqui, era terreno.

E pra ir encaminhando pra o final da conversa, pergunto:

Onde vocês fazem coisa junto aqui?

Assim, fala em conjunto, mais é na igreja, a gente vai na igreja. Pessoa tá doente, a gente vai, ajuda, dá uma força, dá um, né? Às vezes a pessoa tá carente, a gente faz um... você entende como que é? Ajuda, cada um dá um pouquinho, a gente fornece um pouco, outra fornece, aí faz junto tudo e já vai. É assim que a gente faz.

Mas não tem um espaço, o único espaço... que encontra é a igreja mesmo. - pergunto.

É, porque eu ia lá, tinha academia no Estreito e eu ia, sabe? Eu gosto. participar, *mas aí a minha colega não foi mais e o pra eu ir de a pé não tem jeito, eu acho longe.*

Que academia? Academia da cidade?

É, academia de ginástica, sabe? Nós falava zumba.

Ah, é? É bom a zumba! – comento.

Ah, era uma delícia, sabe? Eu fiz um monte de amizades*, é que eu não conhecia ninguém lá no Estreito. Aí eu fiz um monte de amizade. Elas vêm até aqui em casa, umas pessoas boas, sabe?*

(...)

E conta das idas e vindas, das dificuldades de transporte também para frequentas as aulas, que agora não está conseguindo ir por não ter como... e conta de alguns desejos de autonomia...

Eu tava com a ideia de tirar a carta e comprar um carro.

Eu acho.

Você acha que ainda compensa?

Uai, quantos anos a senhora tem?

75.

Compensa.

Compensa?

(...)

E não tem um ônibus que vai pra lá?

Eu falei, por que que vocês não põem um transporte que aí é mais gente, né? Daqui pra lá, né?

E aí, não tem, não?

Aqui só tem transporte daqui pra Pedregulho.

(...)

Ah, mas era gostoso, gente, parece que pega mais energia no corpo. É, porque aí... O resto do dia fica bom. Nossa, era duas vezes por semana. Duas vezes. É muito bom, mas..

Terminamos a prosa com incentivo de continuar a dançar, encontrar... e pensando formas de fazer acontecer. Transportes, caronas... já está na hora de ir, e me despeço de Dona Zenaide.

Depois de semanas, vou escutar nossa prosa gravada e nossa conversa me faz lembrar de outra história, uma estória... do “Sonho da Tartaruga”, no livro “O príncipe medroso e outros contos africanos” (2009), escrito por Anna Soler-Pont e ilustrado por Pilar Millán, publicado pela Companhia da Letras. Segue a conexão de narrativas...

Conto banto de Camarões e outros países

O vento trouxe um conto até a janela. E o conto diz que uma tartaruga teve um sonho. Sonhou com uma grande árvore que ficava em um local secreto e tinha os galhos cheios de frutas de todo tipo: tâmaras, mangas, bananas, mamões, cocos, abacaxis, laranjas e espigas de milho. A tartaruga explicou entusiasmada seu sonho a todos os animais, como se compartilhasse um tesouro.

- Mas é apenas um sonho! – riu o leão.

- Não! É real! E vou visitar a vovó Kokó. Ela com certeza sabe onde cresce essa árvore.

- Você é lenta demais, nunca vai chegar lá! Deixe que eu vou! – disse o leão. E assim o fez. Correu até a cabana da vovó Kokó e lhe explicou o sonho da tartaruga.

- Sim, já ouvi falar dessa árvore. Seu nome é Omunbo-Rombonga, e, se você quiser que todos os seus frutos caiam no chão, tem que ficar na frente dela e gritar seu nome bem alto.

- E como vou encontrar essa árvore?

- É só você lembrar o nome dela e vai achar a árvore. Se disser o nome em voz alta, suas frutas vão cair. Mas agora, quando voltar para casa, não se vire nem olhe para trás! Se fizer isso, vai esquecer o nome!

O leão agradeceu e, muito seguro de si, pegou o caminho de volta. “Omunbo-Rombonga”, ia dizendo em voz baixa. Mas de repente se virou e tropeçou num cupinzeiro. E esqueceu o nome! “Omronbing...? Como era mesmo?”.

Impossível lembrar!

O próximo animal a ir até a vovó Kokó foi o elefante.

- Cuidado com o cupinzeiro! – alertou o leão.

- O nome da árvore é Omunbo-Rombonga! – disse a vovó Kokó. – E nunca se vire nem olhe para trás.

O elefante era forte e grande e tinha a certeza de que não esqueceria o nome que a vovó acabara de lhe dizer. Pelo caminho, viu um cupinzeiro e desviou dele. Mas num dado momento se virou para olhar para trás e caiu numa poça funda de água do rio. Enquanto tentava sair da água, percebeu que já não lembrava mais o nome! "Como era mesmo? Bing-bong-bang?".

O próximo animal a ir até a cabana da vovó Kokó foi o avestruz.

- E cuidado com a poça! – advertiu o elefante.

- O nome da árvore é Omunbo-Rombonga, e não se vire nem olhe para trás quando voltar para casa – disse como sempre a vovó Kokó.

- Tudo bem! Omumbo-Ronbonga, Omumbo-Ronbonga... – foi repetindo o avestruz a caminho de casa. Viu o cupinzeiro, depois a poça, e passou ao lado dela sem cair... Mas de repente ouviu um barulho, uma espécie de assobio, virou-se e viu uma cobra muito comprida a seus pés e se assustou, esquecendo completamente o nome da árvore do sonho da tartaruga.

O próximo animal a visitar a vovó Kokó foi o babuíno.

- Cuidado com a cobra! – avisou o avestruz.

- O nome da árvore é Omumbo-Ronbonga! – disse a vovó Kokó.

O babuíno era ágil e esperto. Tinha certeza de que não iria esquecer o nome. Viu o cupinzeiro, passou ao lado da poça, longe da cobra... mas então olhou para trás sem saber por quê, tropeçou em uns arbustos e o nome lhe fugiu completamente da memória.

Depois foi a girafa.

- O nome da árvore é Omumbo-Rombonga – disse a vovó Kokó. – E não se vire por nada!

A girafa, com passo seguro e elegante, empreendeu o caminho de casa sempre repetindo o nome da árvore em voz baixa. Viu o cupinzeiro, a poça, a cobra, os arbustos... mas se virou e escorregou num trecho de lama que quase a derrubou, ela, tão alta e forte! E o nome sumiu da cabeça. "Mim-mim-obo? Mumbu-bumbo?" Oh! Não! Havia esquecido!

- Por favor! Deixem-me ir! – gritou a tartaruga. – Além disso, é a árvore do meu sonho!

Os animais da selva concordaram, e a tartaruga chegou a passo de tartaruga na cabana da vovó Kokó.

- O nome da árvore é Omumbo-Rombonga – disse a vovó Kokó. – E principalmente não olhe para trás!

A tartaruga era lenta, mas muito segura. Não iria esquecer o nome, tinha muita certeza disso! Viu o cupinzeiro, a poça, a cobra, os arbustos, a lama no caminho... e continuou andando sem se virar. Deste modo, encontrou um escorpião bem na sua frente. "Que sorte que eu não me virei!", pensou. E passou bem longe do escorpião, que não se atreveu a dizer nada, de tão segura lhe pareceu a tartaruga. E devagar ela chegou até onde a esperavam todos os seus amigos: o leão, o elefante, o avestruz, o babuíno, a girafa e também a hiena, o leopardo e muitos outros animais.

- O nome da árvore é Omumbo-Rombonga! – disse a tartaruga com voz bem forte. – E agora sim, vocês podem se virar! Olhem quem está atrás de vocês!

E ali mesmo estava a árvore do sonho da tartaruga, com os galhos cheios de tâmaras, mangas, bananas, mamões, cocos, abacaxis, laranjas e espigas de milho!

- Omumbo-Rombonga! – gritou a tartaruga, bem orgulhosa, diante da árvore. E todas as frutas caíram no chão.

Quando os animais já estavam fartos de comer, a tartaruga teve uma ideia: se plantassem uma semente de cada fruta, iriam crescer muitas árvores frutíferas ali mesmo. E assim fizeram.

Quando os animais já estavam fartos de comer, a tartaruga teve uma ideia: se plantassem uma semente de cada fruta, iriam crescer muitas árvores frutíferas ali mesmo. E assim fizeram.

O conto terminou e será melhor ir deixá-lo lá onde o encontramos.

(Soler-Pont, A, 2009, p. 41 a 45)

PAISAGENS OU TERRITÓRIOS SONOROS

Contação "O sonho da Tartaruga", por Luíza Maretto.

DES-ENVOLVIMENTOS com esses encontros...

O que é que tinha? O que é que não tinha? Não tinha televisão, nem carro, nem asfalto... não tinha nada, era só buraco... tinha umas tapera... hoje tem de tudo um pouco... tem água, tem posto de saúde, tem mercado... o que tem pra viver bem? Na vila, isso na vila...

No sítio, na região ali perto, tinham muitas frutas, em abundância, que o pai plantava, tinha espaço pra plantar... mas era mais custoso ir para o baile em Minas Gerais... tinha de ir andando e atravessar o rio... o Rio Grande...

Dona Zenaide não tem muito espaço pra plantar, como gosta... e diz que gosta... lembro do conto do Sonho da Tartaruga, no qual é plantada uma diversidade floresta de frutas, de cultivos! Dona Zenaide tem sim uma diversidade floresta de mudas que ela oferece, pra quem quiser. A diversidade e o cultivo, me fazem lembrar Dona Zenaide.

O que é ter uma boa vida? Ter e não ter algo, o progresso diz, desenvolver é ter condições financeiras?! Mas e espaço para plantar? Não sei... A monocultura invade as plantações, então quando vejo alguém que admira a diferença assim, o cultivo da diferença e realiza cuidados que estão na porta de casa, com plantas, remédios com plantas... isso parece um cultivo de autonomia, também. Uma re-existência, um envolvimento. De algo que promove a diferença de origem, base da vida a diversidade. Muitos contos, como alguns indígenas brasileiros, falam dessa Árvore da Vida, de onde parte a diversidade que é origem dela, da própria vida. Conto para Dona Zenaide, então, o Sonho da Tartaruga. Origens, de onde vem a diversidade? A diversidade enquanto origem da vida? Um conto banto, de uma região africana, valorizando as raízes. Conto que fala do tempo repetido e devagar, do tempo repetido até fazer diferença, do tempo que segue em frente, com a memória e escuta atentas, do plantio, do cultivo... da caminhada de tartaruga, que segue em frente, e lembra o nome da árvore da origem da diversidade, lembra da diversidade que é origem... Dona Zenaide me faz lembrar disso.

E de como gosta de conviver em alegria, compartilhar momentos... estar com. Apesar dos desafios encontrados para isso, como narrar sobre sua mobilidade para ir e vir à encontros hoje em dia...

Bom, nessa ida até a casa de Dona Zenaide, ela me convida para entrar e sentar. Volto para mostrar a ela como ficou seu registro e compartilhar o conto do Sonho da Tartaruga, ela parece gostar de escutar. Ela diz gostar! Ela vai ficando curiosa com sua história registrada, conforme vou lendo, ela vai recontando, com as mesmas palavras... o já dito, transcrito, agora recontado... Como um reconto, ela vai narrando novamente... passamos pelas histórias conversadas. E lembra e conta de mais outra história, de uma

horta que ela cultivava ali perto, do tempo dessa horta, mas que hoje não pode mais, que alguém tomou conta. Conta de plantios individuais com "roubo" de fruta que tem ali bem perto, em terra alheia. Terra de propriedades e cercas. E eu comento que seria bom plantar para todos/as, quem sabe, como na história que ela conta que colhia e era abundância na vizinhança: todo mundo ganhava! Horta comunitária? A dela ela diz que é, como se fosse... mas ela quem gosta de colher, porque sabe como tirar sem machucar, estragar as folhas... mas diz que quem pede, ela dá. Inclusive, quando vou indo embora, dessa última vez, ela me oferece mudas de árvores frutíferas e folhas de erva cidreira para um chá. Fico sabendo do uso da raiz dela, com pra dormir, e sigo a receita na mesma noite, com a diversidade pra cultivar, e também cuidar da saúde.

Ela ainda tinha acabado de fazer pão nesse dia, e isso me lembra a autonomia de fazer sua própria comida. Ela diz que pedem para ela vender alguns. Ela diz que ensina a fazer, mas não quer vender não. Parece uma utopia, algo quase inalcançável na rotina que vivemos nas cidades, mas na época da pandemia essa autonomia da alimentação foi colocada em discussão: muitas pessoas aprenderam a fazer seu pão cotidiano, pois não podiam sair de suas casas. Quem tinha essa possibilidade, quem tinha tempo e privilégios, também.

Tempo de cultivo, de seu alimento, de si. Isso é bem viver?

Movimentos agroecológicos comunitários fazem parte de alguns desses cultivos, exercícios de plantar. Poder cultivar na terra, também parece essencial. Abundâncias compartilhadas, outras relações. Plantar, cultivar, semear, cuidar...? Terra pra plantar, cultivar, semear, cuidar...? Ser terra pra plantar, cultivar, semear, cuidar...? Entre ter e ser... Diversidade pra plantar, cultivar, semear, cuidar...? Viver bem é conviver em alegria e abundância? Alguns *sentipensamentos* com os encontros com Dona Zenaide...

ENCONTRO COM OVALDO, na esquina, no banco, embaixo da sibipiruna

Seu Osvaldo a gente conheceu desde a primeira visita e caminhada. Ele mora no meio da vila, na rua do meio. Sua casa é de esquina, construída na época da construção da usina - ficamos sabida desde o primeiro encontro! Casa onde fichavam os trabalhadores da usina! Conversamos dessa vez no banco em frente à sua casa, nessa tal esquina, embaixo da sibipiruna. Com seus cachorros por perto do portão, os passarinhos...e, no dia anterior, quando combinamos que eu passaria ali naquela manhã, encontramos com uma arara azul bem grande, papeando junto no portão! Bicho de

história do Brasil, e de convivência na vila. Seu Osvaldo convive com bichos e cuida deles, também.

Conta de onde nasceu e já chegando ali... Aqui, antes da usina... como era... E como ia pra lá por causa da mãe... ia e vinha... Tirando madeira, tirar arueira porque ia inundar tudo... E como se deu a construção da usina, o Rio Grande e o estreito, as pescarias com seu pai, e como cuida dos animais, e os tempos, e as cidades grandes e o espaço solto da vila... os pássaros... a saberia dos pássaros e da vida dos animais... mas sem anunciar tudo antes da contação começar...

Começando a gravar e...

Agora vai dar...

Tá! **O nome do senhor**? – pergunto, seguindo o roteiro de perguntas.

Oswaldo Isaías de Assis.

Oswaldo... Isaías... de Assis. – vou repetindo e escrevendo...

Sua idade.

70 anos.

19 do 12 de 52.

Setenta.

Pus aqui local da entrevista: banco da frente da casa, vou pôr. Embaixo da sibipiruna, vou colocar.

É, pode pô aí.

...

O senhor nasceu aonde, senhor?

Nasci em Ibiraci, Minas Gerais

Aqui perto?

É, pertinho. Nasci em 19 de dezembro de 1952, às nove horas do dia, nasci em Ibaraci. Com cinco dias de vida de Ibiraci, fui para Patrocínio Paulista e me criei em Patrocínio Paulista. E depois vim a Franca e de Franca estamos aqui. Aqui eu moro aqui desde 58.

Vinha, trazia, vinha e voltava e moro aqui desde 50, antes de represa de estreito. Antes de Vila Primavera, aqui, vulgo chora neném... E então, é muito antes. *Tem até umas arueira aí que,... O rapaz estava com as arueiras, as lascas de arueiras aí, dentro do caminhão. Eu, o meu pai é que tirou, eu ajudei meu pai a tirar, antes de fechar a represa lá. Tirava as arueiras, tirava pra fora, porque a água ia cobrir, como cobriu. Isso foi antes! Isso foi no ano de 62.*

Mas como que era 58 aqui? Antes da construção da usina.

Não era nada, era o rio. Era o Rio Grande aí e aqui era a fazenda, tinha o engenho. Miguel Abrãao tinha uma jardineira que subia daqui pra Pedregulho. Você gastava umas três horas aqui em Pedregulho *que você tinha que subir a serra e tinha que pôr corrente nos pneus, para você subir, porque senão você não subia. E a jardineira aqui era do Miguel Abrão. O Miguel Abrãao, que hoje, essa era a propriedade dele, depois ele loteou, onde tem a vila.* ***E tinha um engenho de cachaça, né? E tinha uma olaria.*** *Nessa época, olaria, tijolo.*

Cerâmica?

Cerâmica, tijolo. Então, vem passando disso aí, e nós mora aqui desde 58, saí muito, morei em São Paulo, morei em Cuiabá, morei em um punhado de lugar, morei em Ubatuba, morei em Goiânia.

E por que que o senhor veio pra cá?

Vim pra cá porque minha mãe sempre aqui, minha mãe sempre aqui! Não, minha mãe não trabalhava, era só do lar. Mas depois ela ficou viúva, meu pai morre... E aí continuou, agora ela faleceu, já faz 20 anos que ela faleceu. E eu sou um dos mais velhos aqui do bairro, né? Que conhece aqui.

Mas por que...aí o seu pai trabalhava aqui?

Na fazenda aí. Na fazenda do Miguel Abrão. Tirando essa madeira. Não, ele trabalhava... Pedreiro, carpinteiro, "achava" carro. ***Fazia de tudo. plantava roças, tudo isso aí.***

Garimpo de diamante, garimpando no rio Canoas. Patrocínio Paulista morou muito tempo....

Era... Garimpando diamante lá em Patrocínio, né? Sempre aqui na região, né? Sempre. Mas o certo é desde 58 que a gente tá aqui. Moro aqui.

E aí, como que foi na época da construção da usina?

Na época da construção, começou a sondagem, né? *hein... Aí começou a sondagem dessa usina aí, foi... em 63. 62, 63, a sondagem da usina. Por que a usina aí?!* ***Porque o Rio Grande era o lugar mais estreito, chama estreito. Era o lugar que ele passava mais estreito.*** *Então, aí, a firma...* ***Furnas, na época*** *era esterinópolis, depois que passou Furnas. Aí, aqui é fácil de cercar, fazer a represa aqui de estreito, fazer a usina de estreito. Foi aonde fez, no lugar, dito lugar estreito.* ***Porque o Rio Grande era espaçoso, né? Então, aí é o lugar estreito que fizeram a usina de Estreito, só que o nome dela não é Estreito, ficou com o apelido de Estreito.*** *É Luiz Carlos Barreiro de Carvalho, né? Foi depois de Peixoto, né? Mascarenha de Moraes, foi depois. Lá foi a Paulista, fez aquilo lá, depois passou tudo Furnas. Aí vem de furnas e vem passando tudo Furnas. E aí onde fez? Aí... Isso aí abriu... Essa casa aqui é de 64. De 64. Foi uma que foi feita pra poder fichar peão pra Estenópolis. Quem construiu a usina aí foi a empresa Estenópolis. viu?*

Aí, naquela época, eu não tinha negócio de trabalho. Éééé... não tinha esse negócio de EPI de trabalho, você sabe? Trabalhava de chinela havaiana, chapéu de palha, e é isso aí. É desse jeito aí.

E segue narrando a vida de trabalhadores...

Vinha aqui fazer... A sede de... O que fazia aqui?

Aqui era onde é que fichavam os peões pra trabalhar. Era o escritório que Furnas montar nessa casa aqui, número 84. *Rua 7 de setembro, número 84, é essa aqui. Então, aí fichava os pessoal aqui, né? Sempre registrava o pessoal pra trabalhar aí, na firma.* ***Era muita gente, foi muita gente. Aí ficou. Aí vai. O pessoal veio. O rapaz luteia. No loteamento, veio as famílias, né? Vinha de fora, vinha do Nordeste, vinha de São Paulo,***

vinha de Bahia, vinha de todo lugar. *E vinha fichar aí na companhia, né? Tava abrindo, tava espação, fichando todo mundo, cor e cabelo, de servente até engenheiro.*

Então, aí era aquele negócio. E o pessoal vinha trabalhar. E é onde foi formando a vila aqui. Fizeram a igreja, né? Fizeram as coisas, fizeram as escolinhas, as escolhinhas... E o pessoal fica aqui.

Aí por que chama chora neném? Porque aí o pessoal... trabalhando lá, as mulheres grávidas, às vezes. ia levar comida lá, na barreira, chegar lá...seu marido já sumiu na água, já foi, ou já morreu, ou já foi embora. Aí ficavam essas mulheres. A mulher grávida vinha pra onde? Armava um barraco aqui nessa vila. ***E aqui nascia, aqui amigava com outras pessoas aí, com outras pessoas daqui. E constituía família aí****, mas às vezes já era viúva, às vezes o marido até foi embora. E é onde ficou. E foi chegando gente, foi coisando aí, foi virando.*

Aí virou chora neném, porque é muita criança! Nasceu criança barbaridade mesmo! *Cê sabe como que é. Aí foi que virou Chora Nené, Vila Primavera, vulgo Chora Neném.* ***É a história disso aí, é isso aí.***

Mas mudou muito da... – vou perguntando.

Ih, não! Nossa senhora! (os cachorros latindo bastante quando passa alguém perto...)

Então, aí ficou desse jeito. Agora, o que acontece aqui? ***Tem lavoura de café, tem lavoura de laranja, tem uns ranchos que dá muito serviço pro pessoal, tem a usina*** *mesmo que dá muito serviço pra um punhado de gente, agora já não dá mais porque acabou. Já passou, já terceirizou a usina aí, então...*

Mas mudou muito? Tipo, como era aqui? Aí a partir da construção da usina?

Não, mudou muito, mudou. Porque depois veio o asfalto, você já ia rápido em Pedregulho, você já saía daqui, aí já mudou as conduções, né? Foi só evoluindo, né? Mais gente, mais pessoas. Mais boteco. Né?

E foi indo...pro mercado, aí foi evoluindo e tá no que tá hoje, né? Hoje tá até bom, hoje tem um posto de saúde aí. Tem escola estadual, tem no estreito, tem aula pra todo o mamando aí. Primeiro grau, segundo grau. Tem um ônibus aqui que vai pra cidade, leva pra faculdade. ***Quer dizer, a gente não fica ninguém, quer dizer, evoluíram muito,***

porque aquela vez você gastava três horas pra ir em Pedregulho, no barro. Hoje, com 10 minutos, você vai em Pedregulho, né? 15 minutos.

E da relação com as águas, ele conta passagens de encontro... e desencontros...

E a relação com o rio, assim, de antes pra depois da construção? – pergunto.

Não, o rio fez a represa, né? Dava peixe, o rio dava de tudo.

Represou, mata metade, não tem jeito. Aí o rio represou, tampou os lugares que tinha cultura, que cê plantava arroz, feijão nas beiradas. *Agora você não planta, agora deu no morro. No lugar de cascabuí não tem... não produz, né? É canela de ema, não sei o que, não tem... então o rio, só que represou o rio...* ***E a represa mata muita coisa! Tira muita coisa de...***

Mas a usina, né, para produzir energia. É isso aí...

Aí ficou desse jeito, e aí formou essa vila que ninguém saiu daqui, ficam umas remas, pessoas que ficam aqui e outras. Foi embora, outro voltou, outros tá aí e formou a Vila. Era um espação aqui de uns sete alqueires, seis, sete alqueires de terra, né?! Aí... Ficou, hein? Aí ficou o quê? ***Aí depois faz a divisão da propriedade aí e ficou um alqueiremeio de Vila Primavera.*** *É a área aqui construída, é um alqueire e meio.*

E a região? Porque eu sei que tem muita coisa aqui, né? Até a unidade de saúde pega a região de Ribita, vai pegando, né?

É, não. Aí tem esse Ribita, um aí, que é muito antigo, né? Tem Amargoso, que antes de chegar aqui, chama a propriedade Amargoso ali. Tem Trumbuca, Trumbuca ali, que saindo com as Águas quentes, tem as Águas quentes. Porque o município de Pedregulho é um dos maiores do estado de São Paulo. Viu? E um dos mais altos do estado de São Paulo também. Acho que é o terceiro ou quarto lugar mais alto. Então o município é muito grande, você vê aqui e confronta com... Tem ali o Bom Jesus, o Bairro do Bom Jesus, que é o córrego, tem ali, tem a furna, né? É um parque ecológico aí, Bom Jesus. Divisa com Rifaina, né? Vai divisa lá com o Bortizal, divide com o Jeriquara . Divide com Cristais Paulistas, quer dizer, o município é grande. É muito grande. E a economia aí mais é lavoura, né? Café.

Tinha muita pesca? Muita coisa antes da represa?

Tinha pesca, mas não tinha tanto pescador igual tem agora também, né? E não tem peixe. Porque aí não tem, tem que soltar levino, tem que fazer isso, tem que repor. As pessoas não fazem, só tiram, então... Eu mesmo ajudei a sortar peixe aí, né? Com o IBAMA... mas não ...é desse jeito aí....

A água parada só tem aqueles peixe de água represada, né? De represa. *Água corrente, onde produz um jaú, surubim, tinha tudo esse peixe aí! Hoje ele tá em extinção aí, que não tem.... Mas era jaú, surubim, peixe que tem mais aí. Traíra, tilápia, que já é coisa. Tucunaré que foi solto aí, que não era pra soltar. Tinha lambari, tinha tudo... quer dizer...agora... Diminuiu a metade. Só os peixes. Mas tinha pescador, mas era... Era raridade cara tá rancando peixe daí.* ***Pegava mais, mas o Rio Grande era bom de peixe, sim.*** *Mas fez as represas. Aí acaba, né? Acaba com os peixes.*

Mas o senhor acha que foi melhor ou pior com a usina aí?

Não, ***com a usina, um lado foi bom que teve movimento, né? Teve a estrada que arrumou, teve tudo. Deu emprego pra muita gente, né? Teve bom num ponto, e no outro****, na base do peixe, daí... represa mata peixe sim! Só fica peixe de represa. que é um peixe de represa, que é a traíra, é esses...tilápia.... Você vê, o mandi mesmo precisa água corrente, né, pra produzir. Então, sempre tem esses peixinhos agora que você não acha mais. De primeiro, o meu avô pegava jaú aí de 80 quilos! Aonde você pega hoje um jaú de 80 quilos aí? Surubim...*

Eu ia mais meu pai pescar no estreito, antes da usina! *Eu ia lá pra pedra lá e nós ficava lá, na pedra. Estreitinho. E passava tudo num...* ***Aí vinha os peixes... Numa prensa.***

Aí vinha, chovia lá em cima e o meu pai punhou na pedra. Eu era pequeno, tinha oito anos: Você fica em cima da pedra! A hora que a água começar a subir... Você fala que nós sai daqui, porque vai alisar! Era assim. Eu ficava lá, e ele pescando, pescando surubim. Surubim, traíra. Aí pegava. No anzol, né? Não era rede, não, no anzol!

Aí o pai, ó pai, a água tá subindo, a água tá subindo, pai! Então vamos juntos, junta os trem, vamos embora, vamo sair da pedra. Vamo sair que vem água! Lisava mesmo. Onde é que nós tava, lisava de água. Chovia lá em cima, a água desce. Aí vem. Então, era desse jeito aí.

E é um bom lugar para peixe, não é?

É não, ali o canal... O canal, era o canal. Porque ali o peixe procriava, né? Ali passava, é o lugar. Fazia remanso, o rio, sabe o que é remanso? A água vai lá e volta. É um perigo danado. Ali tá os peixes. Cê jogava o anzol, pegava! Hoje é difícil, hoje não tem isso aí.

Hoje acabou. Muitos lugar! Pra você ver, o Rio Grande lá embaixo, em Volta Grande, aqueles meio lá, às vezes ainda dá, ainda. Um peixe grande lá, mas é muito difícil. Pintado.

O povo vai pra próxima do rio? Tem a prainha...

Tem a prainha, tem a prainha só. E o tratamento da água lá, que eles travessam de lá pra Minas, né? Ao invés de dar a volta pra Sacramento, ou Peixoto. Atravessa de canoa aqui. Os proprietários aí passam pra Minas Gerais. Então tem ali os barcos, as coisas todas ali. Mas com essa epidemia, eles andou fechando prainha, andou fechando um punhá de coisa, aí. que aglomera muita gente.

De outros tempos, pergunto do tempo mais novo, da tal modernização...

E da época que veio o consórcio, que modernizou, como é que foi? – pergunto.

Esse consórcio já foi agora, já recente, né? ***O consórcio veio pra cá, porque a usina fazia 50 anos, né? Aí teve que modernizar, né?*** *Veio a modernização, então o consórcio veio pra cá. Hum... Noventa e sete, noventa e seis. 96. Quando foi em 2011, 2012, o consórcio já foi acabando. Acabou o serviço e foi embora. Acabou aqui, era.... O consórcio era composto, né? Andrade Gutiérrez, essas firma aí. Então, deu muito serviço, deu muita coisa. Então, foi aonde saiu o asfalto e rede de esgoto aqui em Vila Primavera. através disso aí. Através da modernização aí de furnas. E era o Odebrecht, né? Odebrecht, com a Camargo, o consórcio era esse. Aí acabou, modernizou, pôs tudo, trocou tudo, trocou gerador, trocou tudo, pintou, ficou bonitinho outra vez, né?! E aí foi embora.*

E foi bom pra vila?

Foi bom, deu serviço pra muita gente. *Eu mesmo trabalhei aí de vigilante aí, dentro, né? Durante quatro anos. Foi... Consórcio foi cinco anos, seis anos. Então é desse jeito, até eu mesmo trabalhei aí.*

Escutando, vou querendo compreender quais relações entre os locais da região tem com a vila... e algumas que vão sendo construídas com o tempo, de Pedregulho, do Ribita, dos ranchos, do Rio Grande, do estreito...

E a relação da vila com o estreito, daqui? – pergunto.

É, é... Tipo dum bairro, né, também. Mas é... Aqui tudo funciona Pedregulho, né? É município tudo. É Pedregulho. Mas aqui tem muita gente, às vezes, que trabalha aqui, doméstica, essas pessoas. Mulher trabalha no estreito, né? Faz faxina lá, quer dizer... Tem aquele movimento também, né? Aqui, barreira também, né? Barreira tem também o pessoal lá. E tem aqui a vila aqui.

A vila mais trabalha.... Tem gente que trabalha em Franca, vai e volta todo dia.

Tem uma jardineira aí sai às 5 horas da manhã e leva trabalhador, né? Por conta da prefeitura, isso aí. Pedregulho mesmo tem, os ônibus que vai, levam em Franca pra trabalhar também. Parece que a pessoa não paga nada, né?

Então, a prefeitura tem que ajudar, precisa da ajuda, lógico uai. *E isso vau desse jeito aí.*

E estamos aqui.

Tá na vista que Seu Osvaldo gosta de cuidar e estar com animais, então eu peço pra ele contar...

E essas histórias com esses animais, que o senhor cuida dos animais?

Eu cuido, cuido dos animais. Cuido dessa coisera tudo, cachorro, gato, bicho. *Pego lá, pego o lobo que tá aí doente, levo pra cidade, levo pra Unifran pra tratar, levo pra Polícia Ambiental. Chama aí, é ave, tá quebrada, eu chamo pro socorro. E é assim, é voluntário isso aí, eu não recebo de nada de ninguém. Compro remédio do meu bolso, compro de tudo, ração, não tem ajuda de ninguém.*

Mas aprendeu como a cuidar dos bichos?

Aprendi desde pequenininho, desde quando eu tinha 15 anos de idade. Desde quinze anos eu gosto de tratar de bichos, de animais. Então, eu defendo os bichinhos mesmo e pronto. E vai aí... é voluntário. Ninguém, eu não tenho ajuda. Às vezes fica aí, entra, troca de administração, entra, troca de administração, ah, nóis vai ajudar, dar pelo menos ração, pelo menos remédio.

Mas nunca aconteceu isso. Vacina, na época de campanha de vacina contra a raiva, eu faço as vacinas, tudo no município inteiro. Eles vêm, me chama. A gente faz, a gente ajuda, organiza, faz as coisas direito.

Como que a Arara veio parar aqui?

Essa Arara é... o doutor Carlos Inácio. Ele tem a propriedade ali, em cima daquela serra lá, ó. Daqui nois vê lá, a serra. Ele trouxe esse casal de Arara, era um casal. ***E essa Arara ficou vindo****, parece que a fêmea morreu lá, morreu lá no Peral, lá, não sei o quê, teve um acidente com a Fêmea lá, aí ficou ele. Ficou esse... É Romeu e Julieta. Agora tá o Romeu aqui. Eles falam que é a Julieta, mas não é. A Julieta é a fêmea que morreu. E esse Romeu tá aqui, né? Ele vive aqui, vive no Estreito, ele veio aqui. Ele saiu de lá da fazenda porque lá tinha pouca criança, só família que mora lá. E aí começou. Gosta muito de criança. Começava com essas peruas de aluno. E ia parar no estreito. Ela foi parar no estreito. Então, aí agora. Você pode ver que agora está de férias. Aí ela está aqui. Ela já chegou cedo para almoçar aqui em casa.*

Ela gosta de criança?

Vixi, ela adora criança. Nossa senhora.

Como assim?

Ela vai em cima. Fica em cima com as crianças. Vai no campo de bola com as crianças. Anda no ombro das crianças tudo aí.

Por que? Que que será que foi?

É, mas ela acha. Falei pra você. Ela já veio hoje. ontem ela estava, hein? Ontem ela estava aí, você viu, ela já veio cedo almoçar. Ela vai posar no estreito. Está posando lá. Primeiro ela posava aqui, agora posa lá. Agora já está aqui, né? Você faz aí a comida, ela come.

Por que será que ela gosta de criança?

Ela gosta. Decerto é baderna, bagunça, né? Barulho. Conversa. Criançada. Então, mas ninguém judia dela. Todo mundo trata bem. Desde os menininhos já sabem. Eles não judiam dela.

E ela também deve dar o sinal, né? Tipo...

É, se for coisar ela...

(passa o carro fazendo um grande barulho, e interrompe um pouco a conversa)

E sobre encontros coletivos, juntos e juntas, conversamos...

E espaço coletivo aqui não tem? É só a igreja? Tipo, lugar que faz encontros. Você falou que teve as reuniões para construir outras coisas, mas...

É, não. ***Encontro aí... Não, a tem missa aí todo domingo nessa igreja, né?***

Igreja católica.

Mas fora isso, não tem outro espaço que faça encontros?

Não tem, não tem. Fizeram aquela quadra ali, né? Às vezes... Mas não tem. Não tem não. Aí tem o estreito. Lá no Estreito tem, se a pessoa for precisar de alguma coisa, algum evento assim, vai pro Estreito. Lá tem... Tem, perto da escola lá tem um barracão lá, eles faz lá, mas aqui mesmo não tem.

Mas vocês não têm muita reunião em grupo?

Não, não, não. Não dá certo? Não, não tem. ***Não funciona de jeito nenhum.*** *Nem, nem, nem, não dá certo. Tô te falando, nós fizemos aí uma vez, para fazer esses asfalto aí. Fiz reunião com o pessoal do Rio de Janeiro , de tudo quanto lugar. Mas... Falou que participar em grupo aqui não funciona, não. É, na época... Eles leva a bola no gol, eles quer levar sozinho. Pronto. É... Deixei.*

Porque na época do consórcio deve ter tido muita coisa.

Consórcio tinha, consórcio fazia, fazia reunião na creche. Ou então fizeram o alojamento ali, né?

Ah, que destruíram depois, né?

Destruíram, porque acabou acabou.

A Dona Zenaide contou aqui.

Então.

Não sabe por que que destruíram – comento sobre o aprendizado e curiosidade que tive com a outra prosa.

Não, não. Destruíram porque a firma acabou. O serviço foi embora. Quem que vai tomar conta de alojamento? Então, era feito assim. Pra durar mesmo seis anos, mais do que isso não. Então, desmancharam os barracos e acabou, acabou. Mas fazia reunião lá. Lá, quando não era lá, era na creche. Quando não era na creche, era no estreito.

É, porque a creche é o espaço que tem, né?

É, é o prédio, né? ***Mais espaçoso que você pode reunir pessoas e fazer.*** *Igual você tá falando em grupo, fazia grupinho lá dentro, não fazia? Benedito e Bastião e tudo bem.*

Quem que é Benedito e Bastião? (risos)

É uma expressão. É no dizê. É no dizê. Às vezes não é o Benedito que entra. Benedito ou Bastião? É pessoas. Maria, Manuela, Benedita, tudo bem.

O Zé, né? Tem sempre o Zé. Um João.

É, tem muito.

E na unidade de saúde não encontra também, não? No postinho, não tem encontro de grupo?

Não, não, não. Vem lá, médico vem aí, vai, faz as consultas, vai embora, entende? Postinho funciona, né? Das sete às cinco da tarde, todo dia. Dias úteis. Então, essa que passou aqui é enfermeira. Passo aqui. Então, é desse jeito aí, então.

Aquela de carro?

De moto. Ela é enfermeira. Então, aí, desse jeito.

Sobre os gostos, moradias, lugares pra estar, trocamos...

E o senhor gosta de morar aqui?

Eu gosto. ***Agora, isso aqui é sossegado, tranquilo****, porque igual eu morei em São Paulo, morei em muitos grandes centros, eu não aguento. Morava, mas vinha aqui. Minha mãe estava aqui. Ficava lá, viajava, mas sempre aqui!*

Sempre, sempre aqui. Você vê, aqui eu saio pro meio do mato aí, vou lá pra serra, fora lá.

E dentro da cidade é aquela selva de pedra, né? Você olha, é só cimento. Eu sou mais. Sou mais sertanejão, assim. *Não sou muita cidade não.*

A cidade tem poucos espaço, parece, né? Pra circular.

Não, não. Não tem jeito. Igual eu que gosto de tratar da bicharada, então, aqui você tem mais espaço. Você conhece todo mundo, pareceu um animal diferente, você sabe quem que é, de quem que é, né?

E sobre os trabalhos que fez... e os trabalhos da região... e sobre pesquisas feitas ali...

Trabalhei muito tempo em topografia, fazendo levantamento de áreas, rural, luteamento. Trabalhei muito tempo.

E as laranjas vieram faz tempo pra cá?

A laranja faz, já faz bem tempo. Não tenho base não, mas já faz. Teve da época da minha mãe, 19, 25 anos. Tem laranja aí.

E sempre tem veneno?

Sempre tem veneno, não resta menor dúvida*, noite e dia jogando veneno.*

E já fizeram pesquisa aqui dessas coisas?

Não, às vezes passa alguém aí, mas a gente nem fica sabendo não. Primeiro ela estava falando que não era para jogar veneno de avião, em muitos lugares no estado de São Paulo, né? Mas isso aí acho que não funcionou não.

E aqui no bairro já veio fazer pesquisa, gente, assim?

Não, não veio não. Através disso aí, não. Coisa de saúde, essas coisas, não faz não. Às vezes faz alguma reuniãozinha aí, mas... É pouca coisa. Alguma doença, né? Não tem.

Entre nossas falas, os passarinhos começam a falar bem alto e a cantar! Assim, encaminhando pra o final de uma prosa de gente, a prosa de gente com bicho aparece, e vou compartilhando o meu encontro na beira do rio...

Eu sei que o que eu ia falar não tem nada a ver com o nome do rio...os peixes pescando.

Os peixes, não. Os passarinhos pescando, eles dão uns mergulhos... gente, eu fiquei...

É, mergulho, pega o peixe lá...

E vou narrando minha experiência envolvida com aprender sobre a pescaria dos pássaros...

Mas eu vi cada mergulho... (dos passarinhos pescando...)

então a garça faz isso, a garça mergulha, pega tem um mergulhão, tem socó de água

O quero quero faz? – quero aprender.

Quero quero, não.

Porque eu escutei uns quero quero, mas ele não mergulha.

Não mergulha não. Eu sei, quero quero gosta de ficar descampado, carrapateira, catar carrapato. Igual aqui. Tem um punhado de passarinho, né? Vai pras roças para catar carrapato. quero, eu quero e cata.

Mas eu acho que ele fala de pegar minhocas assim, né? Na beira do rio. É, é. Eu escutei.

Acha alguma alimentação. Algum bicho, às vezes, morto, algum peixinho ali. Pode até pegar. Mas mergulhar, não.

Eu vi um preto com branco. E abre assim, aí tem um branco embaixo...

Então esse é o socó. Socó, chama. Esse é aquático. E se mergulha, vai lá e pega.

Isso, eu fiquei... Ele mergulhava mesmo, né? Falei, gente, por que esses passarinho mergulhão aí?

Ele desce lá, mergulha e pega no fundo, no meio do bando lá. Chama Soc...ó É... É preto e branco. É preto e branco e é grande, né? E é grande...

Eu vi um grande e vi um pequenininho também. Mas eu vi...

Tem as Curicaca. Curicaca não entra lá também, não. Ela não pega lá, não. Ela pega bichinho fora da água, né? Aqui tem... eu tenho um coqueiro ali, olha lá, ela dorme ali, cria os filhotes ali, os filhotes caem no meio das galinhas, ali e criam no meio das galinhas, depois ela avoa e vai embora...

E a galinha deixa?

Vai embora, babutinho, essa não é daqui não (outro cachorro participando da nossa conversa aparece...)

Então, aí, tem esses bichos, cada qual com o seu qual, né?

Cada dia, enfim, aí você fica observando e vai aprendendo.

A coruja é noturna, né?

Você não vê coruja de dia e de noite, você vê a coruja. O curiango é a ave noturna. E pronto.

Eu trabalhei com bióloga aí, andando tudo aí. Pra fazer pesquisa também, né? Cê tem onça, não tem onça, que pau é esse, que árvore que é essa, que bicho é esse, onde é que posa, essa cobra. Nós vai lá, nós ia à noite, a cobra lá, dormindo. Vocês ficavam vendo? era bióloga, menina. Luciana, de Pedregulho. Nós trabalhamos dois meses dentro do mato, só eu e ela aí. Fazendo pesquisa.

Reconhecendo todos os bichos?

Reconhecendo tudo.

No cerrado ali?

É. Dentro das matas. Punhá na mata aí e pronto.

Mas os passarinhos criam no meio das galinhas?

Essa curicaca, ela choca no coqueiro. O fiote sai do ninho, ele desce. Ele desce pro chão. Elas tratam dele no chão. E aqui tem minhas galinhas que ficam ali. Então ela desce e cria junto com as galinhas.

E a galinha deixa?

A galinha deixa. Não briga não. Que é acostumada, uai. Aí o que acontece? A hora que dá pra voar, ele voa. Ele voa dali e fala, voa, até logo.

Tchau galinha, família. Família do chão. – comento brincando!

Ele vai embora. E aí tá seguro, né? Porque tá dentro do quintal aí, ninguém pedreja, ninguém pega.

Porque aí dá pra criar no chão mesmo... aí quando é na mata?

Os cachorro meu não vai pegar, porque eles são acostumados com galinha, não vai pegar os bichos.

Mais de quando é na mata?

Na mata, cai no chão ali, tá arriscado, né? Chegar um, pegar ele e levar embora. Aqui ainda escapa, mas escapa muito. Não é assim não.

Uai, seu Osvaldo, pelo menos da minha parte eu fiz as perguntas que tinha aqui, não era mais muito além disso. O senhor tem alguma pergunta para mim?

Não, tá tudo certo.

Quer falar mais alguma história?

Está tudo certo.

E nas escutas de novo, dos registros, lembro de uns textos de Eduardo Galeano, escritor uruguaio, que narra dessas relações assim, entre gente, bicho...

Natureza Viva

Alfredo Mires Ortiz queria recolher a memória dos costumes e dos tempos de Cajamarca. Os moradores de lá sugeriram alguns temas de trabalho:
o eclipse,
a chuva,
a inundação,
a neblina,
a geada,
o vendaval,
o redemoinho.
Alfredo concordou:
Ah, sei - disse ele. - Fenômenos naturais.
Com os anos, Alfredo aprendeu.
Aprendeu que o eclipse ocorre porque o sol e a lua são um casal que se dá mal, sol no fogo, lua de água, e quando se encontram brigam, e o sol queima a lua ou a lua molha o sol e o apaga;
e aprendeu que a chuva é irmã dos rios;
que pelos rios corre sangue da terra, e há inundação quando o sangue se derrama.
que a neblina morre de rir debochando dos caminhantes;
que a geada é zarolha, e por isso queima as plantações de um lado só;
que o vendaval lambe os lábios comendo as sementes semeadas na lua verde;
e que o redemoinho dá voltas porque tem um pé só

(GALEANO, E. 2004, em "Bocas do Tempo")

Parentela

Somos parentes de tudo o que brota, / cresce, / amadurece, / cansa, / morre e renasce. / Cada criança tem muitos pais, / tios, / irmãos, / avós. / Avós são os mortos e as montanhas. / Filhos da Terra e do sol, / regados por chuvas fêmeas e chuvas machos. / Somos todos parentes das sementes, / dos grãos, / dos rios / e das raposas que uivam anunciando como será o ano. / As pedras são parentes das cobras das lagartixas. / O milho e o feijão, irmãos entre si, crescem juntos sem problemas. / As batatas são filhas e mães de quem as planta, pois quem cria é criado. / Tudo é sagrado / e nós também o somos. / Ás vezes nós somos deuses / e os deuses são, às vezes, pessoazinhas. / Assim dizem, assim sabem, os indígenas dos Andes.

(GALEANO, E, 1999, em "De Pernas pro Ar a escola do mundo ao avesso", p. 335.)

PAISAGENS OU TERRITÓRIOS SONOROS

Leitura "Natureza Viva" e "Parentela", por Luíza Maretto.

DES-ENVOLVIMENTOS com esses encontros...

No retorno para a Vila, compartilho com Osvaldo como ficaram os registros transcritos de nossa conversa e os poemas de Eduardo Galeano escritos acima. Ele parece

ficar curioso com o que trouxe dessas escritas. E, ao ler as palavras do autor uruguaio, outras sabedorias surgem:

Dos tempos de outra escuta, a coruja avisa a morte e o mau agouro, e isso, ele diz, é sabedoria passada de anos em anos... e hoje, hoje em dia, os jovens não sabem mais disso... Mas existe sim, jeito de saber quando vai chover e que ela, a chuva, tem relação com o nível do mar. E tem como saber, quando passarinho vem ou vai visitar... Sabedoria, aprendizado que vai passando. Em passagem, do tempo... como continuar com os fios que enredam essas sabedorias antigas compartilhadas oralmente, nas vivências e, ao mesmo tempo, transformam com o uso, nos cotidianos? Seu Osvaldo fala sobre isso, e ainda diz das marcas no quadro da vida, que é preciso assim, ter cautela para falar... pois marca, nesse tal quadro, pra sempre.

Tempo de escuta de cada vida e bichos... os cachorros ali... que são cuidados por ele... A moça passa por nós e pergunta: Osvaldo, quando é tempo de vacinar?

Pertencer, cuidar... sentir parte e cuidar...?

Seu Osvaldo conta ainda do porque o feijão nasce "ajoelhado"...que ele tanto pode criar o bem quanto o mal, e por isso sofre, ajoelhado, pra todo lado que pode ir... o feijão... é comida importante no nosso prato, ele diz...

Alimento, que é saúde, e se sente no corpo...

O que essa Vila tem pra ensinar?

Seu Osvaldo tem relação de sabedoria de cuidado com, aprendizados de encontro com natureza... e com suas memórias, vou compreendendo como as coisas são como são, da vidas dos bichos. E também como as relações e histórias vão sendo contadas... com sua prosa, os peixes, as águas, os cachorros, pássaros vão aparecendo...e também imagens vividas de relações com eles... então essa natureza viva em parentela chama minha atenção! Envolvimento que constrói relações de parceria, quem sabe! De saber mesmo escutar... ontologias, modos de ver e viver em relação... de cuidado entre diferentes seres.

Mas quem é que sabe dessa escuta? A gente sabe quando um bicho precisa de cuidado? E gente sabe cuidar? A gente sabe quando vai chover escutando o clima, e os avisos? Parece pouco, ou óbvio, mas no dia a dia, o que sabemos? Escutar e cuidar, pertencer e cuidar...

ENCONTRO COM NINA E ZEZÃO, na garagem, na varanda, de dentro de casa

A gente já tinha visitado a varanda deles na primeira ida à vila. Sentamos, puxamos umas cadeiras e conversamos durante um bom tempo. Nessa segunda vez, vou direcionada para escutar memórias de surgimento da vila, e quero prosear com as pessoas que moram a mais tempo ali. Vou buscando Nina. Dizem que ela é moradora antiga. Nessa busca, primeiro encontro Zezão, companheiro de Nina. E histórias da vinda dele pra vila, do encontro entre os dois, passagens e viagens, amores e parcerias vão sendo narradas por ele. Caminhos levados pelo trabalho, relações...caminhos de trabalho. Retirantes por terras e águas, lembro logo das narrativas de João Cabral de Melo Neto, onde rios e pessoas caminham e seguem, em busca de uma vida melhor. E do nascimento da vida, em cada paragem que mostra que vale a pena a vida vivida.

Pois então nessa conversa, chego na casa, Zezão me recebe aberto... com os pés estendidos numa cadeira por conta da diabetes, que a gente já conhecia, sobre o pé e sua história. E ele começa a contar...

Não foi bem com ele que planejei conversar, mas ele começa a contar desde o começo da vida, da infância... como ele saiu de casa, e porque saiu, destinos, encontros, reencontros, buscas... era menino, e a imagem, ao contar a história, me faz estar lá, no tempo que aquele senhor era menino. Uma palavra carregada de afeto e marcas. Uma palavra que me carrega para as memórias dele. Imagens vivas! E vou indo com ele, em cada local que busca uma vida, uma terra sem males? Trabalho, lugar para estar... segue seus caminhos trabalhando, encontrando formas de estar...

No início da contação, eu penso: “nossa! Ele quer contar, então vou escutar...”. Mas também me sinto um pouco “ansiosa”: “Não vai dar tempo de escutar tudo”, penso. Tempo de que?

Tempo de estar com e escutar as histórias, é bom... daí ele vai contando, e vou me envolvendo... Quando chega a companheira Nina em casa, na hora ela também aparece na história! Vai ficando cada vez melhor, agora com ela contando também, os encontros, os caminhos de encontro, as histórias dele, dela e de encontro com os lugares e aquele lugar, a vila primavera... sem controle, a escuta das histórias vem e o caminho das histórias se faz...

...caminhos para sentipensar... “Acionar” a encantaria é “acionar” a presença – anoto em meu caderno, diário de campo.

E os dois, Zezão e Nina, vão contando os caminhos de trabalho com o lugar, os caminhos que vão, de lá e de cá, com o corpo e história, trabalhando com o que o lugar oferece... fazendo a vida de trabalho... até se aposentar e sossegar...

Gente trabalhadora e que constrói lugares... e as histórias fazem imaginar antes das casas, a terra, e vida que segue de trabalho. Contam também sobre os trabalhos de hoje, por aquelas terras: na plantação de laranja, trabalhos domésticos, estudos, donas de casa, trabalhos na pousada... ou ainda tem quem case, e vai cuidar de filho, algumas... e outras mulheres trabalham em plantação com veneno e adoece, também... e por aí vão seguindo, até aposentar... ou esperar aposentar...

Entre uma fala e outra, vão se completando na história, lembranças dela e dele, vão construindo a história e a conversa... não registro tudo no gravador, mas sobre as águas, essa parte é que começa a ser gravada em gravador, as outras, gravadas em memórias do corpo...

Então, a água aqui era pra nós era difícil, era só lá embaixo no córgo. *Nós ficávamos sem água, precisávamos nóis tá carregando água na cabeça pra encher. Vazia, né, Zé? Pra nóis. – Nina diz.*

Lenha também era difícil – Zezão.

Nós não tínhamos nem fogão de gás, era fogão de lenha. *E era difícil pra nós,* ***foi uma dificuldade pra nós aqui.*** *- Nina.*

A água vinha lá de cima*, lá num caninho de... um dedo. Quando a água enchia, que nem agora na época de chuva, ixi, tinha água não! Enchia lá, aquele cano estourava, ia achar ele lá embaixo na beira do rio - Zezão*

Mas de onde que nascia, que cês pegavam? – pergunto.

Lá em cima...- Zezão.

Era uma mina, que tinha - Nina.

Pra cima daquela curva, que tem uma curva lá em cima – Zezão.

Como chama ali aquela região? - pergunto.

Ali chama... Não sei... Agora é desativado, né, pôs posto cartesiano. – Nina.

Mas chegava aqui? – pergunto.

Chegava! Fazia um cano, emendava e chegava ali dentro da igreja. Ali na igreja e repartia um pouquinho pra cada um – Nina.

Mas em quantas pessoas moravam aqui, e ceis pegava água onde?

Era muita gente... Era bastante gente. *Mas nóis sofreu,* ***nóis sofreu nessa água.*** *Nossa, senhora, depois... Que Deus ajudou, que veio Dirceu. – Nina.*

Quem que é Dirceu? – pergunto.

O prefeito. Ele pôs a água pra nós. Ele pôs a luz pra nós*. Nóis tem a luz, agradeço a ele que ele pôs, né? E a água também. E o asfalto, foi ele, foi ele. Asfalto, não tinha também, né? O asfalto foi ele também. E aí, desse jeito vai indo. Crescendo aqui o bairro... Aumentando as casas... o menininho mesmo, que eu tô falando pra você que fez bastante casa aqui. O Orlando tem bastante casa. E ooo... agora... o Livinho, tem esse mercadinho aqui, tem essa casa aqui. E assim, desse jeito. - Nina*

Mas vocês ficavam próximos lá do rio? Usava o rio? - pergunto

Não, era difícil. A água era... Nós dava água num córgo. Agora não, agora nem tem esse córgo. – Nina.

Mas tinha córgo? - pergunto.

Tinha um córgo. – Nina.

Aonde que passava?

Lá, tava lá bem embaixo, quando vai pro estreito, assim, tem um córgo, você já passou aí no estreito? – Nina.

Fui.

Então não tem um córgo?- Nina.

É pequeno, agora tá pequeno, tá muito... desativado. - Zezão.

Por causa da laranja veio e chegou, então desativou*. – Nina.*

Por que? - pergunto.

Porque não aceitou, ficar passando, indo pra lá pra fazenda, e desativou o córgo, o córgo não pertence nóis aqui mais... *– Nina Aí, mas foi graças a Deus, eles colocaram água, né? Se não...*

Mas cês tinham que ir pro córgo? – pergunto.

Tinha que ir pro córgo pra lavar a roupa. *Tinha ir pro córgo, tinha que buscar água na cabeça, Nóis sofria, mas nóis sofria... Nesse tempo era sorteira já, quando eu tava lá buscando a água na cabeça. Depois que eu casei, aí foi evoluindo, mais um pouquinho, melhorou um pouquinho. – Nina.*

Aí melhorou de vida. – Zezão.

Casou melhorou de vida? - brinco e rio! Não, mas, então me conta de quando a senhora nasceu aqui. – e pergunto a continuidade da história.

Eu não nasci aqui não, eu nasci em Pedregulho. Eu sou de Pedregulho, então a minha mãe, de primeiro cê alembra, não tinha nem.... médico, médico... Era parteira, né? A minha mãe mesmo teve nós tudo...nós era nove irmãos. Morreu tudo, tô só nóis, tem dois. Morreu tudo os meus irmãos. E minha mãe... a parteira que criava nóis... ***E nós foi indo, eu fui, nóis foi crescendo, nós trabalhava.... foi nos trabalhando, nós trabalhava, eu comecei a trabalhar aqui no estreito.*** *Tinha as mulher lá... de Furnas, então elas levava a gente pra gente trabalhar lá. – Nina.*

Pegava lá de Pedregulho pra trabalhar?

Pegava, pegava gente de Pedregulho, daqui, nós trabalhávamos lá. A Laranja mesmo, nossa, pegou um tanto de gente daqui, da Paraíba, né Zé? - Nina

É, mas a Laranja foi muito bem, depois... foi muito agora, nesses poucos tempos- Zezão

Bem, bem depois- Nina.

Me falaram uns 20 anos, né? – comento.

20 anos. Lá tem 20 anos, uai, Maísa tem 20 anos... - Nina

É, e antes da Laranja era bagunçado, né? Ali na Laranjeira, tudo mato, tudo mata. - zezão

Mato mesmo, de mata mesmo. Aí depois que foi... - nina

Mas a senhora veio pra cá na época da construção da usina, então? - pergunto.

Da usina.

Que aí veio a família trabalhar... - pergunto.

Foi da família trabalhar, meu irmão trabalhava, esse meu irmão que eu tenho até, meu irmão que morreu lá dentro do estreito. *Ele pisou no fio elétrico e morreu. E meu pai trabalhou na firma, nessa época, ainda. Os meus irmão trabalhava. Aí foi indo, foi indo, foi morrendo tudo, né? Foi acabando. – Nina.*

E vocês trabalhavam lá e começaram a morar aqui?

Nós começamos a morar aqui. *Morava aqui. Nina.*

E como era aqui nessa época? – pergunto.

Era... não tinha nada. Não tinha nada. Era uma casa que tinha... Só tinha cachorro e menino - Zezão

Então, era desse jeito, né? Nossa vida, desse tipo, né?... - Nina

É, o trem que é feio. Tivesse um filme... - Zezão.

E aí, como é que começou a mudar? – pergunto.

Foi mudar, foi... depois que nós... A Laranja chegou... E... né? - Nina

Depois que abriu essa laranjeira aí*.... foi um caminho andando, foi o prato do dia. – Zezão.*

Foi uma bençã... ***Que aí pegaram gente pra trabalhar, gente que não sabia fazer nada foi aprendendo.*** *Meu marido, ele mesmo não sabia nem tratorista... – Nina.*

Eu não sabia nem que a gente ligava um trator. Aí eu era matador de formiga. Aí eu ia com uma bomba de veneno matando formiga. E aí, peguei e conversei com o encarregado lá, falei, ó, quando surgir uma vaga de tratorista, ocê me procura, me acha, me joga no meio aí. E aí, ali eu tinha medo, por causa que era muito acidentado o terreno. Mas eu falei, ah, vai...com Deus vai na frente! Aí, fiquei, surgiu uma vaga de tratorista daí eu peguei. Pra aguar as mudinhas... Aí você pegava lá... o tanque. Engatava no trator e ia com a mangueira.... De cima do trator mesmo, cê já ia, punhava lá nas mudinhas. Aí era o dia inteiro, pescoço chegava a doer aqui... Braço, chegava de tarde tava bobim... aí

nós foi, foi indo, foi indo... Aí eu fui aprendendo, cada dia que passava eu aprendia mais um pouquinho. – Zezão.

Aí, minha filha conversou com o advogado e conseguiu apresentar eu *- Nina*

Aí, quando foi em 2015... surgiu uma possibilidade no pé. Aí eu fui! Cheguei lá em Franca, fui lá em Franca. Cheguei lá em Franca, o médico rasgou, olhou, tava contaminado o pé, foi ver era diabete. Aí foi indo, deu uma melhorada. Calçar a botina, trabalhar de noite, com o pé tampado. Aí aquilo lá foi greganando, foi virando aquela anarquia. Aí eu pensei que eu ia morrer, surgiu a cabeça do dedão de cá. Aquele lá deu uma cicatrizada, surgiu a cabeça do pé de cá, na unha, no pé da unha ela ruxeou. Eu fui lá no doutor, doutor André. Não, doutor André não foi em pedregulho, doutor... Doutor...doutor... Ah, eu esqueci o nome dele. Aí eu peguei e cheguei e falei pra o doutor... - Zezão

Foi no ame primeiro, né? - Nina

Não, primeiro foi lá mesmo. Aí pegou, ele olhou, falou... vou te passar um encaminhamento pro senhor ir pro ame. Aí passou o encaminhamento pra ir pro AME, aí cheguei no AME... E internou.. aí internou, eu fiquei internado lá, tomando uns remédios lá. Aí aquela unha foi... danificando...Aí carcaram a faca. Aí cortaram o dedão. Aí cortaram esse dedão, aí o dedão de cá, falou assim, não, eu não vou ficar sozinho não, quero sair dali também. - Zezão

(...) Zezão vai narrando suas memórias com seu pé, os pés que caminham e tem histórias... vai contando como foi acontecendo as lembranças de seu corpo... e brincando com o que conta... memórias de corpo... e de sua saúde... e a relação de sua saúde com sua aposentadoria...

E foi indo, aí Deus ajudou que ele aposentou... É meu advogado, meu, o dele, é o advogado da minha filha? – Nina.

(...) ***E foi indo, agora nós aposentou mais ele, né? E graças a Deus, nóis tá vindo com a aposentadoria.*** *– Nina.*

E assim, vamos pra falar de mais ali...

E gosta de morar aqui?

Ah, gosto, porque a casa é nossa, né? *De modo do outro. Já acostumou aqui, já tem...os vizinhos nosso é muito bom pra nós, graças a Deus. Não tem nada de reclamar de vizinho E gosto. – Nina.*

Mas a senhora lembra como que surgiu o bairro, o bairro mesmo?

Não...era o Miguel Abraão. era o dono dos terrenos aqui. E aí ele vendeu os pedaços, pra todo mundo! Pra todo mundo, pedaço, né Zé?! Eu não lembro... tem os lotes, os lotes, eles falam, os terrenos eles falam lote, né? – Nina.

Quando eu cheguei aqui... Já tava as casinhas já tavam feitas. Então ela ... já tavam construídas as casinhas, casinha ruim, sem reboque... *Casinha mais ou menos. E aí depois que foi que foi rendendo, povo foi comprando, ou foi... o povo da usina foi ajeitano ali.. Ajeitando ali, os outros foram embora, porque teve uma rebarba meió. Foi meiorando de situação... E foi vendendo. Muitos deixou para trás - zezão*

Muitos foi pra Franca, tem muita gente daqui que trabalha em Franca. *Meu genro mesmo, puxa gente pra trabalhar em Franca... Ele cedo, de manhã cedo leva, e de tarde, de sete horas, ele traz de volta. – Nina.*

Aqui?

É. Vai de Franca pra Franca.- Nina

Mas trabalha em que lá?

Trabalha, tem enfermeira. Tem uns aqui.... a filha da Camila tá estudando pra enfermagem, né? ... E aí tem enfermeira, tem umas duas aqui. Duas, quatro, umas quatro. – Nina.

E vai contando nos nomes de quem faz qual curso, onde está trabalhando...

E a prosa vai da cidade maior e da vila, idas e vindas de trabalho, e também do gosto de estar onde está...

E a senhora trabalhava com o que?

Empregada doméstica. – Nina.

Aqui mesmo?

Aqui no estreito.

Ah, cê ia lá pro estreito?

Eu ia pro estreito, ***ia pro estreito, lá direto. Eu era sorteira eu tinha minhas casas lá que eu trabalhava...****aí o pessoal foi, as furnas foram acabando, aí foi embora, foi indo, foi indo, foi até embora, agora tem pouca gente aqui. Que leva a gente de empregada pra trabalhar lá, tem pouca gente. Mais é... pra Franca.*

Não vai mais pra o estreito, vai pra Franca? - pergunto.

Domingo mesmo tinha uma mulher falando para mim, assim, ela falou que ela cansou de viajar. Não quer viajar não, quer ir... Vai morar em Franca, vai mudar para a Franca.

Eu não tenho coragem de mudar pra Franca não! - Zezão.

Por que, seu Zé?

Ah... É muito movimentado, você não pode nem atravessar a rua direito, cê tem que ficar olhando pra lá, pra cá. Se não, o carro bate na gente, uai. *– Zezão.*

Mas aqui também, eu fui atropelada em Pedregulho, uai. – Nina.

Foi atropelada lá?

Foi atropelada em Pedregulho. Aí, por cima desse braço, quebrou esse braço. Meio de ...de agosto, né?

Agosto?

Agosto.

Agora?

Agora.

(...)

E narra como foi, esse acidente...

Mas lá é cidade, né? Aqui é mais difícil. - comento.

Aqui é mais difícil. Mas aqui cê sabe que é perigoso também, você sabe que tem vez, cê tem sempre que ficar veiaco dos bebados, tem muito bebado dirigindo. – Nina.

E passa ali na rodovia?

E passa aqui, ó, no asfalto, pra lá e pra cá. *Uai, tem uma vizinha minha ali mesmo, lá na esquina da Priscila, perto da Priscila. O menino dela, o carro passou em cima do menino. E não matou o menino. Não matou. Então... é perigoso aqui também. – Nina.*

E é muita passagem aqui, né?

Vem de Franca, vem de Ribeirão. Passa tudo aqui. Aqui mesmo, a casa aqui, ó, tá alugada pra um... Pessoal de Franca, eles vem todos os fins de semana. - Nina

Aqui do lado?

É, do lado.

Aí vem e passeia aonde?

Vai para a prainha. Nos ranchos... – nina.

Você vai no passeio? Vocês vão pra prainha?

Eu não vou não. Não gosto. Não gosto de ir na água. Não gosto de entrar em água de jeito nenhum. Não, eu ia quando minha irmã era viva. Eu ia pra fazer o gosto dela, né? Eu ia com ela, mas eu não gostava de jeito nenhum, não gosto de entrar em água. – Nina.

Vocês iam a pé?

Não, é de carro, é de carro. Ela vinha de carro e levava de carro. – Nina.

Mas a sua família veio parar aqui como? É de Pedregulho?

É de Pedregulho. Veio pra lá, mudou pra cá e foi trabalhar pra... esse Miguel Abrão. – Nina.

Depois, a outra história também da vila, continua...

Ah, antes da usina veio trabalhar pro Miguel? Então sua família tá aqui faz tempo, mesmo...

Trabalhou na fazenda, depois trabalhou na firma, depois morreu. *– Nina.*

E ocês ficaram...

Ficou... ficou nóis aqui, ficou eu, mais meu marido, minha filha, né? – Nina.

E ainda conta de um sobrinho que trabalha na pousada.

Sobre lugar de encontro coletivo, pergunto:

E espaço de... vocês se encontram aqui?

Não tem. Então, a igreja, a única coisa que é aqui é a missa uma vez por mês*, por mês não, é de uma vez por mês, todo domingo tem a missa. Então, é só isso.* ***Eles faz uma festinha aí, um encontro. Encontro de casal.***

E faz?

E faz. Faz. Faz festinha, faz. Às vezes, tem lá na casa da Priscila mesmo, encontro que eles fazem, aniversário, às vezes que sábado mesmo, tem aniversário da Priscila, e eu tô vendo pra lá que vai fazer uma festinha. E tem isso, só isso. – Nina.

Como é que é um encontro de casal?

Faz comida, faz churrasco, faz assim. – Nina.

É uma diversão. - Zezão

A gente chegou no domingo e algumas ruas estavam movimentadas, né? Uma casa com som, não sei o que. É, é desse jeito. – Nina.

Aí eu brinquei com a dona Zenaide, porque ela falou que gosta da rádio magia. De escutar a rádio lá do lado do estreito. Lobo, né?

Lobo.

E aí, a gente chegou no domingo, tinha umas... umas ruas mais pra lá, que tava com umas músicas mais novas. Aí fui chegando aqui, acho que ali onde tem esse boteco ali, aí tava

umas músicas mais antigas. Aí eu falei, nossa, deve ser da rádio, porque ela falou que só toca música antiga nessa rádio.

É, só música antiga. - Nina

A gente passou lá em frente, mas tava fechado.

Ah, vocês passaram lá em frente? – Nina.

Hoje a gente foi conhecer um pouco lá o estreito.

Você foi? – Nina.

Só que tava fechado lá a Rádio Magia. Não sei se ele deixa uma gravação.

Eu não sei também. Nem sei onde que é a Rádio ali - Nina.

(...)

Pra onde cês vão passear? – quero saber.

Lugar nenhum. - Zezão

Lugar nenhum... - Nina

Mas, então, pra onde vocês caminham aqui? Vocês vão a Pedregulho?

Pedregulho e Franca.

Franca?

Pedregulho vai fazer compra. E receber. E receber. É só isso aí. E... Franca? Franca! Vai no médico, e só! – Zezão.

E no estreito?

No estreito quase não vai. No estreito quase não gosta. Então é difícil, a gente é caseiro. Fica mais aqui. É mais difícil. - Nina e Zezão

Prosa vem, prosa vai, ainda voltamos pra o papo das águas...

(...)

E essa coisa com a água, o povo contou muito - começo

...que sofreu com a água. – Nina termina.

Você acha que é o perrengue mais... - eu vou falando

Mais que é difícil., Que foi a água - Nina

É? - comento.

Tinha dia que a nóis chegava na roça, panhava café... Chegava da roça todo sujo, e caçava água, quem falou que tinha, não tinha água. Aí nóis ia lá embaixo no rio... - Zezão

No Rio Grande?

Não. No córgo. – Nina.

Como chama esse corgo?

Eles fala poço do burro. Mas não era poço do burro, era um corguinho *- Nina*

Um corguinho a toa - Zezão

Poço do burro?? - comento

Aí nós chegamos, pegávamos água lá Outra hora tomávamos banho lá mesmo Era assim... Era sofrido demais da conta. - Zezão

E iluminava como??

Nós iluminava luz de lamparina *- Nina*

Era querosene, outra hora, era óleo diesel... chegava de manhã cedo o nariz tava que nem... preto! *- Zezão*

Que lavava lá, mas na hora de voltar... - comento

Não, mas aquela coisa do... Da luz. Da luz. Aquele coisa da luz, aquilo ali, entrava pelo nariz da gente. Formava aquelas prastas de carvão. - Zezão

Nóis sofreu no começo aqui. Mas agora, graças a Deus, nossa, estamos no céu! Acho que nós estamos no céu porque as coisas que evoluíram aqui foi bem. Cê vê, ***Não tinha água, pôs, não tinha força, pôs, não tinha asfalto, o asfalto era terra, era pura terra, pôs...também... quer dizer... Um paraíso****, como diz o outro, um paraíso. - Nina.*

É, porque o trabalho é mais duro, né? Quando é mais terras, essas coisas. - comento.

É... - Nina

Mas vêm outras coisas junto também, né?

Vêm. Vêm as coisas ruins e vem as coisas boas junto, né?!. - Nina

Agora, o problema agora a mais é que tem tudo. Tem tudo, e tem essas porcarias que tá acontecendo...droga, esses negócios. - Zezão.

Essas doençada, como eu tava falando eu mais minha filha, nós tava comentando... Falando, nossa. Essa doença foi feia, né? – Nina.

Do coronavírus.

Do coronavírus. Ela maltratou muitas coisas, né? Atrasou com muitas coisas, né? - Nina. Atrasou muita coisa.

E o que que falta aqui? – pergunto.

E do modo dos outros... Pra nós não tá faltando, e eu acredito que não tá faltando nada aqui. - Zezão

Mas falta, porque tá.... mais saúde... que saúde aqui. *Até a médica de Franca, vem uma médica de Franca agora. Não tava vindo não, tava sem médica, mas tem vez que fica sem médica aqui... E emprego, né? – Nina.*

Pra quem é jovem, né?

Pra quem é jovem. – Nina.

Que oceis é aposentado, né?

E ela vai contando quem é jovem ali, o que acontece, e como o pessoal tem que ir estudar em Franca. Conta sobre as possibilidades de trabalho na região, as que tem... as que não tem...Comentamos sobre como é na laranja, ou seja, na plantação de laranja... sobre algumas histórias escutadas por aí, de precisar cuidar da saúde, por conta de veneno que usam no cultivo...de como as empresas, da laranja, da usina, são compradas, e esta é de empresa multinacional... vai indo e vai fechando a tarde... os pintinhos que acompanham o seu Zé pedem pra ir dormir, e a gente finaliza a prosa...

E dessas passagens que acompanham águas, rios, gentes e histórias, as palavras-caminhos que me lembram, de rios e caminhadas... trazidos por João Cabral de Melo Neto, escritos vindos de Pernambuco:

> *Sempre pensara em ir / caminho do mar. / Para os bichos e rios / nascer já é caminhar. / Eu não sei o que os rios / têm de homem do mar; / sei que se sente o mesmo / e exigente chamar.*
>
> *(O Rio, João Cabral de Melo Neto)*
>
> *Mas antes de ir ao mar / onde minha fala se perde, / vou contar da cidade / habitada por aquela gente / que veio meu caminho / e de quem fui confidente. / Lá pelo Beberibe / aquela cidade também se estende, / pois sempre junto aos rios / prefere se fixar aquela gente; / sempre perto dos rios, / companheiros de antigamente, / como se não pudessem / por um minuto somente / dispensar a presença / de seus conhecidos de sempre.*
>
> *(O Rio, de João Cabral de Melo Neto, p. 67)*

> *Já deixando o Recife / entro pelos caminhos comuns do mar: / entre barcos de longe, / sábios de muito viajar; / junto desta barcaça / que vai no rumo de Itamaracá; / lado a lado com os rios / que chegam do Pina com o Jiquiá. / Ao partir companhia / desta gente dos alagados / que lhe posso deixar, / que conselho, que recado? / Somente a relação / de nosso retirar; / só esta relação / tecida em grosso tear.*
>
> *(O Rio, João Cabral de Melo Neto, p. 71)*

> *- Antes de sair de casa / aprendi a ladainha / das vilas que vou passar / na minha longa descida. / Sei que há muitas vilas grandes, / cidades que elas são ditas; / sei que há simples arruados, / sei que há vilas pequeninas, / todas formando um rosário / cujas contas fossem vilas, / de que a estrada fosse linha. / Devo rezar o rosário / até o mar onde termina, / saltando de conta em conta, / passando de vila em vila. / Vejo agora: não é fácil / seguir essa ladainha; / entre uma conta e outra, / entre uma conta e uma ave-maria, / há certas paragens brancas, / de planta e bicho vazias, / vazias até de donos, / e onde o pé se descaminha. / Não desejo emaranhar / o fio de minha linha / nem que se enrede no pelo / hirsuto*

desta caatinga. / Pensei que seguindo o rio / eu jamais me perderia: / ele é o caminho mais certo, / de todos o melhor guia. / Mas como segui-lo agora / que interrompeu a descida?

(...)

- Severino, retirante, / deixe agora que lhe diga: / eu não sei bem a resposta / da pergunta que fazia, / se não vale mais saltar / fora da ponte e da vida; / nem conheço essa resposta, / se quer mesmo que lhe diga; / é difícil defender, / só com palavras, a vida, / ainda mais quando ela é / esta que vê, severina; / mas se responder não pude / à pergunta que fazia, / ela, a vida, a respondeu / com sua presença viva. / E não há melhor resposta / que o espetáculo da vida: / vê-la desfiar seu fio, / que também se chama vida, / ver a fábrica que ela mesma, / teimosamente, se fabrica, / vê-la brotar como há pouco / em nova vida explodida; / mesmo quando é assim pequena / a explosão, como a ocorrida; / mesmo quando é uma explosão / como a de há pouco, franzina; / mesmo quando é a explosão / de uma vida severina.

(Morte e Vida Severina, João Cabral de Melo Neto)

PAISAGENS OU TERRITÓRIOS SONOROS

Leitura de poemas de João Cabral de Melo Neto, por Luíza Maretto.

DES-ENVOLVIMENTOS com esses encontros...

Gente que segue um fluxo de caminhada de trabalho... que é retirante, procurando encontrar paragens que deem trabalho, vida. “Toda vez que eu dou um passo o mundo sai do lugar”, diz o poeta cantor, também pernambucano. Ou ainda, onde não tiver amor, que eu vá embora, li em algum muro por aí... que seja! Em caminhada e trabalho, muitas/os brasileiras/os vivem e fazem o país. Migração pelo trabalho, através do trabalho. Buscando vidas melhores, bem viveres, e parcerias. Onde encontrar? Os rios também caminham, e desde muito tempo, ou sempre, servem como paragem e companhia para humanas/os. As águas que nos acompanham e nós acompanhamos, precisamos delas. Na conversa com Nina e Zezão, tanto o trabalho quanto o encontro com as águas ficam fortes na minha escuta. Relação de envolvimento com a vida: trabalhar e viver. Com quais condições? A aposentadoria chega como uma conquista, pois muitas vezes o trabalho é

árduo, e nem sempre oferece saúde e descanso. Poder descansar, então... em qual momento?

Sigo para a Vila, para compartilhar os registros das últimas conversas ali, encontro Nina, e digo a que vim. Ela está comendo queijo com goiabada em sua garagem/varanda, vem até o portão, e pergunta se vou caminhar mais esses dias...Eu não sei se é naquela hora que devo, mas entrego o papel com o registro de nosso último encontro. Leio o poema pra ela, a gente sente? É rápido, poderia ter dito pra voltar depois, penso eu. Quem sabe ainda volto, pra trocar, do rio, dessa vida retirante. Ela diz que a filha irá ler para ela, como ficou. Penso que poderia ter feito pequenos livretos, para entregar, esse registro, dessas histórias... deixo sempre para depois? Ou fica para a história coletiva, compartilhada...? Essa que ainda planejo compartilhar...?

Num outro momento, ainda, estou caminhando pela vila, e Nina também. Ela diz que o seu Zé está perto do "papel", andando com ele e olhando, lendo, ficando por perto dele... o papel que entreguei, com nossas conversas registradas e transcritas... Dessa vez, o papo parece mais solto, e é isso, algo como reencontros vão se criando... conversa de quem se viu no dia anterior...

E assim eu vou, em outro período do dia, ver então o que Zezão está achando... e ele diz: a história tá registrada ali, no texto escrito... diz algo assim, não com essas palavras, mas do registro sim, está sim... e fala sobre a importância da memória marcada... da história pra compreender o presente e pensar o futuro, também comento e complemento...

Desse encontro eu penso em como vou fazer o registro da história coletiva que experimentei escrever...

E nas trocas da conversa registrada com Nina e Zezão, leio o poema novamente... do retirar... com ele e ela ali... algumas outras lembranças vem... é isso... desafios, cuidados, reencontros... O casal me ajuda a pensar como poderia ser um encontro com outras pessoas ali na vila... do horário da missa... e quem poderia ir. Zezão, depois de muita caminhada pela vida, por conta do pé da diabetes, não saí mais muito de casa não, e mesmo eu oferecendo uma cadeira, ele diz que não vai até a quadra não! Pois bem, temos de ir até sua varanda pra conversar... parece justo, para alguém que já caminhou e trabalhou tanto...

Caminhos de trabalhadores/as que seguem quais caminhos? Caminhadas de construção de vida, país, cidades, vilas, territórios vivos... Quem constrói quem? Como? Qual força atravessa, impõe, é construída, constrói? Perguntas sentipensantes com esses encontros...

ENCONTRO COM DONA TEREZA, entrando pelos dois portões de madeiras, sentadas entre dentro e fora da casa

Choro emocionada, de soluçar, choro que não compreendo o sentido, mas que me atravessa de águas, quando leio as "Insubmissas Lágrimas de Mulheres", livro da escritora Conceição Evaristo. Sim, a cada escuta-escrita, algo atravessa, de aprendizado, de olhar, de escuta mesmo. "Um jeito de escutar", comento com uma nova amiga vinda das vivências com a capoeira, no dia anterior à leitura. Sim, cultivo um jeito de escutar, ou jeitos. Também de escrever a escuta. E a *escrevivência* de Conceição Evaristo me convida a não ter medo da escrita literatura que possa vir, a partir e através dessas escutas, encontros. Por que não escrever e narrar em imagens o que me atravessa?

> Invento? Sim invento, sem o menor pudor. Então as histórias não são inventadas? Mesmo as reais, quando são contadas. Desafio alguém a relatar fielmente algo que aconteceu. Entre o acontecimento e a narração do fato, alguma coisa se perde e por isso se acrescenta. O real vivido fica comprometido. E, quando se escreve, o comprometimento (ou o não comprometimento) entre o vivido e o escrito aprofunda mais o fosso. Entretanto, afirmo que, ao registrar estas histórias, continuo no premeditado ato de traçar uma escrevivência. (EVARISTO, C., pág.4, 2020).

Sendo assim, por que não experimentar essa escrevivência para encontrar com os territórios? No e com os territórios? O que eles têm a nos dizer? E a gente a escutar? O que com elas, histórias e pessoas que habitam e são, também, território, temos a aprender? O que essas histórias e escutas, assim, com essa relação estabelecida podem nos contar sobre os lugares, os encontros com os lugares, seus desafios e potências? E como transfigurar conversa falada em escrita-caminho-aprendizado, sentipensamento...? Encontros, escutas, escritas, caminhadas de escutas...

Hélio é companheiro de Tereza. Dizem por lá que ele trabalhou na construção da usina. Mas Tereza também é uma das mais antigas moradoras dali, da vila. Onde ela e ele moram?

Seu Osvaldo me diz onde é mais ou menos. E os meninos da rua dela que me mostram onde é a casa certa de Tereza. Esses meninos tem os cabelos pintado de azul e andam de bicicleta no começo da rua. “Onde fica a casa de Dona Tereza?”. E vão me levando onde é... ali. Ainda encontro Dona Nina pelo caminho, ela e o neto, saindo da casa da filha... e vou seguindo por essa rua, para bater à porta de Tereza.

“Uma casa mais antiga”, penso. Com um portão semiaberto de madeira na frente. Bato palmas, chamo. Ninguém me atende. Insisto, quero conversar com ela. Um movimento se faz dentro de sua casa, aguardo. Não quero ser invasiva, mas quero sim, conversar. Chamo de novo. Alguém vai se movimentando e vindo me atender. Atendem primeiro pela janela. Eu falo algumas palavras, apresento-me. A pessoa segue para abrir a porta, acho que pra entender melhor o que digo.

Ela, então, Tereza, atende parecendo acordar de um cochilo da tarde, e a vejo vestindo uma blusa por cima da roupa que já está... vai abrindo a porta, vai escutando o que digo e o que desejo, tudo assim, meio devagar, meio aos poucos... diz pra eu entrar pelo portão, subir a pequena escada e sentar no banco de sua varanda. Atravesso dois pequenos portões de madeira que continuam abertos, enquanto conversamos. Ficamos olhando e sendo olhadas pela rua, e por quem passa por ali, logo mais, logo depois da entrada.

E nesse cumprimento inicial, vou contando da pesquisa, o que é, como é... e primeiro, ela escuta.

Ressabiada em assinar termos, mas aberta a contar e compartilhar... histórias e até escritos seus. Realmente, comprovo depois com a história, uma das casas mais antigas ali.

Pra contar da minha pesquisa pra Dona Tereza, eu digo que é importante entender o passado pra entender o futuro... e depois ela diz que não gosta de gente que faz fofoca da vida das pessoas... e que se chegam assim na casa dela, falando da vida de outros, ela coloca limite... e conta um desses acontecimentos como exemplo. Pois fico bem avisada!

Tereza conta que o marido sabe mais da história da usina que ela, e tenta chamá-lo pra conversar. Ele tem 82 anos, mas ele não quer. Conta sobre alguns dos problemas de saúde de seu companheiro mostrando os papéis de receituários, além das narrativas das idas aos médicos de Franca.

Certo momento, fala de ser chique, por andar de ônibus... pra lá e pra cá, de graça! Onde quiser ir, ela diz, tem um ônibus que pega o pessoal "de 4 horas" e leva pra Pedregulho e volta final do dia, e outro que leva pra Franca. É assim... E vai proseando... Conta que quando casou foram cuidar de sítio e depois, com o dinheiro do trabalho no sítio, compraram a casa que estão, ainda hoje. Diz que não terminou ainda de fazer coisas da/na casa, mas está feliz assim. Conseguiram "um teto pra esconder da chuva", ela diz. Sinto, é uma simplicidade de dizer. Não um simples menor, mas um simples de sentir, necessidades e cuidados com a vida.

Conta de visitas recentes de parentes e de sua animação nesses encontros. Fala apaixonada, parece, pelo marido. Traz uma foto 3x4 pra me mostrar como ele é.

E dos percursos da vila, conta que primeiro veio a água encanada, depois de luta das pessoas, o "prefeito deu". Depois a luz, depois o asfalto. "Vou escrever isso", eu digo. E na ordem, escrevendo, ela corrige, das coisas que vem pra vida melhorar, e a gente vai refazendo a lista: antes do asfalto veio a creche e o postinho. E depois então o asfalto e o postinho. Por fim, fica assim: veio água encanada, luz, creche e postinho, e por último, o asfalto. Deste, ela conta o acontecido: quando tiveram os trabalhadores fazendo o asfalto na rua, que ela só acreditou "vendo" e ficava olhando eles trabalharem. Porque antes diziam e prometiam: "no próximo ano vai vir o asfalto", e não vinha. Então, só acreditou vendo mesmo. Até que veio. E ela ficou olhando fazer, pra comprovar.

Dessas coisas todas eu fico pensando: <u>o que seria importante para um Bem Viver? O que precisa ter num lugar para viverem bem?</u> Um rio, na beira de uma casa? Sons dos passarinhos? Água que chega sem tanta dificuldade, energia elétrica? Um asfalto pra ter rapidez de movimento e menos sujeira no quintal?

E Dona Tereza, sim, Terezinha fala dos cursos, quando vou explicando e lendo da minha pesquisa. Estudos, pesquisas, aprendizados... <u>quais experiências cada pessoa tem, com esse mundo? Escola, educação?</u>

No começo da conversa, ela entende que eu quero levá-la pra estudar em Franca! E me fala dos cursos que já tiveram ali na vila antes...Na creche e no barracão. Curso de cachecol, de temperar frango, de fazer/bordar chinelo... mas que o povo ali da vila não continua, não tem força de vontade... Mas diz que ela mesma, gosta de reunião! Conta

das aulas que tinham no barracão da Igreja, mas que ela já sabia o que a professora falava e diz que gostava de ir mesmo pra aula era para se divertir! Diz que copiava as respostas prontas, e ficava era papeando... e ri ao contar! Conta brincando... desse aprender e estudar...

Maria, uma vizinha de bairro, chega em certo momento na nossa conversa. Ela entra, vai entrando, dando oi e fica ali, escutando o vai e vem de nosso diálogo. Em alguns momentos comenta algo de sua vida também. Inclusive, em certo momento conta que sua família achava que ela vivia no meio do mato. Mas não! No começo, sim, vivia no rancho... mas lá era bom... lá na vila...

A casa de Tereza tem cultivo de horta no quintal. Tem mandioca e outros legumes. A Maria vizinha diz que ela dá comida e ajuda quem pode!

Terezinha conta que não é dali, veio de Minas, passear, e acabou casando. Não lembro quem ela foi visitar, mas diz que chegou em 1981. **Que o marido Hélio, chegou em 1966, para trabalhar na construção da Usina. Veio da mesma cidade que ela!** E conta do encontro dos dois: estava com a parente dela, em algum lugar, e o patrão dele, na época ele trabalhava num rancho, viu Tereza e perguntou se ela era solteira. Ela disse que sim. O tal do patrão queria apresentar Tereza para o Hélio. **Ela perguntou se ele era trabalhador, responsável e respeitador.** O moço respondeu que sim, então ela concordou em ser apresentada. Pois logo logo ficaram juntos e foram morar no sítio, trabalhar lá!

Ela conta que tinha que lavar roupa e louça no córrego ali perto da Barreira, e que depois, um senhor de uma fazenda ali perto da Vila, deixava que usassem a água da fazendo, que era mais perto que esse córrego. Mas, ela conta, que ele não queria que pegassem nada da plantação dele... daí, certo dia, pegaram... e ele acabou proibindo que usassem sua água. Conta também, que depois de muito tempo, mataram a filha desse homem, um namorado que não quis aceitar o término com a moça. Ela queria terminar os estudos e não namorar... ela conta... e o homem não aceitou e a matou. Diz que parece que este assassino já foi até solto...

Maria vai contando sua vida nos intervalos. E muita gente passa e dá oi pra gente de porta aberta na casa de Tereza. E a gente cumprimenta de volta. E eu penso: “o que pensam de nós na vila? Pesquisadoras”? Pessoas abertas... parecem nunca ter participado

de uma pesquisa, penso eu. Ou de algo assim... que alguém vai chegando... perguntando... e nem eu! Participar ali, de algo assim... é novo esse encontro, também pra mim!

E no continuado da prosa, **Terezinha conta de como iam lavar roupa no córrego e como as mulheres ficavam todas conversando nesses momentos...** e daí eu lembro da música e canto pra ela, pra gente: "Lata d'água na cabeça, lá vai Maria, lá vai Maria..." E ela lembra de algumas referências de novela e música também... enquanto conta...

Tem uma roseira ali na nossa frente, num vaso. E falamos sobre a época certa de podar essa flor. Ela conta que ganhou da vizinha essa roseira. Era da moça ao lado, que morreu e ela pegou a rosa pra cuidar.

E assim, entre conversas e histórias, ela pede um papel e uma caneta pra mim. Naquele momento, eu logo dou e **ela escreve**, duas frases. São pra mim. Ela diz que vê frases em lugares, gosta e decora, pra compartilhar depois... por aí... E assim foram escritas e compartilhadas: "Se eu fosse uma rosa te daria um botão, como não sou, te dou meu coração"; "Não diga a Deus o tamanho do seu problema, diga ao seu problema, o tamanho do seu Deus..." **E ela diz que sempre tem um caderno na bolsa pra anotar as frases que gosta!** Ela conta que escreveu pra uma moça do hospital outro dia, e que a moça se emocionou... com as palavras que ela ofereceu...

Lembro, lembro das escritoras que são mulheres negras que conheço e gosto... E eu tenho um livro na mochila e mostro uma frase dele. Parece não interessar muito. Eu mesmo nem recordo qual livro era. Mas fico desejando ter Conceição Evaristo ali, pra trocar. Mulheres que escrevem, escutam histórias. Oferecem palavras, escrevivências... vozes mulheres...

Na casa de Terezinha eu sento e converso de diferentes histórias... algumas memórias de estar com, de antes, de agora... estou, ali. O tempo era pra ser mais curto, pois nesse dia tinha um compromisso de ver as meninas da pesquisa em outro lugar, mas acabo ficando e ficando, e o tempo da conversa se sobressai, aumenta, tem importância. Fico com receio de ter sido invasiva, ou de ter sido muito íntima, e como não sei ao certo quando vou voltar, fico preocupada. Como os encontros podem ser, na intensidade e sensibilidade de estar, presente? Oferecer o que se é, o que se tem, naquele instante, presente?

Tereza diz que quer que voltemos ali... lá, as meninas da iniciação científica aparecem também, para me buscar... eu as apresento, e contam que ninguém foi na atividade que propuseram. Tereza comenta que é assim, quando tem cesta básica na Igreja, o povo vai. Mesmo assim, Tereza diz pra seguirmos em frente, e não desanimar! Que assim seja, Tereza! Sinto uma gratidão por esse comentário. Seguir... mover... continuar... caminhar...

Um moço que as meninas conversam, diz que Tereza conversa bastante! E sim, ela gosta de contar... e papear... Quando conversamos, o gato dela fica tranquilo deitado no banco...

Gosto de escutar as histórias... gosto desse ritmo de escutar as histórias... elas falam, Maria acho, a vizinha, que ali tem muita história pra contar...

Terezinha diz que uma mulher da saúde de Pedregulho viria na Vila pra fazer algo, e ao invés de grupo, iria de casa em casa... Tereza diz que assim é melhor... daria mais certo... de casa em casa, visitar, conversar... nos despedimos com demora dela, e com abraço. Ela convida pra voltarmos.

Assim, dona Tereza, 72 anos, vai pra dentro do meu caderno com sua história. Ficou ressabiada de gravar no gravador, e de assinar o papel de aceitação de participação da pesquisa logo de cara. Certa ela! – penso eu, e digo. Não aceitou, não gravei. Mas deixei o tal papel falando da pesquisa, o termo de consentimento para ela ficar sabida do que é, do que estou fazendo. Para ler com mais calma... e atenção...e se quiser, quando quiser... assinar. E para dizer de como se sente nesse dia, ela fala do marido que diz que ela assina as coisas, e que um dia, vai ser enganada! “Tá tudo bem, não precisa!” – penso e digo.

Com Dona Tereza lembro muito de Conceição Evaristo e aquela dos escritos do Quarto de Despejo, Carolina Maria de Jesus. E assim, também escrevo em meu diário, depois de nosso encontro, no começo do outro dia:

> *Escrevendo, aqui, perto do rio. O rio parece correr para outro lado agora... hoje... Escuto o bater das asas ao longe, já... viver na beira de um rio... viver na beira de um rio... viver na beira de um rio...*

Ontem brincam comigo, a vizinhança do rancho, sobre montar uma barraca de psicologia ali. Eu brinco: em troca de quê? De galinha caipira, peixe... e rimos...

Um rio, na beira de sua casa...

Aqui, nessa beira, de rio, as águas mudam de direção, conforme o vento e a quantidade de água...

Seguir firme, seguir o curso do rio, mesmo com os desafios e as voltas, seguir...

Fazer parte é quando os passarinhos se aproximam mais, e tem veem como paisagem do lugar...? Ser paisagem pra passarinhos.

Ser paisagem pra passarinhos é Bem Viver?

PAISAGENS OU TERRITÓRIOS SONOROS

Registros Paisagens do Bem Viver, por Luíza Maretto.

Lata d'água[36] e palavras na cabeça...no coração ...e portão abertos ... *Terezinha de Jesus*, as canções escutam e contam...

Ela conta, Tereza, que ela cuida dele e ele cuida dela, é assim... falando dela e do companheiro Hélio. E que se ela fosse fazer um curso, seria o de enfermagem... bonito cuidar...

"**Tem que estar silêncio pra aprender**", ela diz...

Para compartilhar com Tereza os registros de nossa primeira conversa, levo o livro" Poemas para Recordação", de Conceição Evaristo. Quais leremos? Alguns me atravessam entre esse encontro. Mas aguardo esses outros encontros, para que possamos encontrar juntas, qual ou quais poemas.

PAISAGENS OU TERRITÓRIOS SONOROS

Para escutar "Vozes-Mulheres", de Conceição Evaristo, narrando, ela mesma, disponível no link:

[36] Disponível para escutar em: https://www.youtube.com/watch?v=SQEuPZ2TZKg&ab_channel=Vozeiral-Topic

https://www.youtube.com/watch?v=dIngWuRn45c&ab_channel=MarcioDebellian

DES-ENVOLVIMENTOS com esses encontros...

Chegando em seu portão, eu a acordo mais uma vez! Na frente de sua casa, antes de chamar, Nina diz que hoje ela está por ali, que dá para ver pelo cadeado que não está no portão. Depois ainda fico sabendo que tem outros códigos: pano na janela, sinal que ela está dormindo, pra ninguém chamar. E por aí segue, essa visitação e compartilhar...

Pois chamo pelo portão, e Dona Tereza me recebe acordando, convida para entrar e logo vou mostrando o papel do registro de nossa conversa anterior. Ela diz para eu ler e escuta o que escrevi, nossa história, nosso encontro... ela parece gostar de como lembro e relembro através dos registros, da memória... de como mesmo sem gravador externo, a memória também fica.

Deixo a porta e portão abertos?, ela pergunta sobre como ficamos ali, em certo momento. Deixamos. E assim, entra e sai várias vezes o vizinho que pede para Dona Tereza lavar suas roupas, e a presenteia com utensílios domésticos e uma caixa de limão. Ela conta algumas necessidades da vida deste homem para mim, e oferece alguns conselhos-frases para ele.

Falamos também, nessa prosa, de professoras. Uma criança chega com uma senhora, e na conversa, a pequena comenta que gosta muita da sua professora... Terezinha também lembra da sua, que se chamava Conceição. Eu lhe trouxe e dou o livro da escritora Conceição Evaristo! Ela mostra os escritos de sua professora de anos atrás. Ser professora que escreve e lembra com carinho, das palavras que escutou. Ela mesma parece ser uma professora que compartilha ensinamentos na vila. Terezinha diz palavras como conselhos para o povo que chega com o portão aberto, ali. E diz de jovens que não querem estudar, hoje em dia... fala novamente dos problemas de saúde do marido. Eu desejo que melhore...

E assim, ela me mostra os livros que tem, e como já ganhou um livro de histórias de vidas de pessoas da cidade de Franca, que eu reparo, foi editado pela faculdade do meu mestrado, inclusive. Dessas sabedorias de vida, que merecem ser escutadas ou lidas, tanto

quanto os conhecimentos dos livros. Desses envolvimentos que as pessoas tem pela convivência e vida. Das sabedorias vividas e compartilhadas, não só pelos livros.

Antes de ir, eu preciso da tal assinatura do termo de consentimento livre e esclarecido como formalidade da pesquisa, mas tento não insistir...não quero deixá-la preocupada. Desejo que assine, pois penso e sinto que do jeito que escrevi do nosso encontro foi gostoso, um exercício de escuta-escrita-vivência, que seria bonito poder compartilhar no meu trabalho... oralidades, memórias, aprendizados... afetos... e assim, ela assina e vai até a rua se despedir!

Mulheres e suas histórias não ditas em voz alta...mas vividas? Potência das vozes de mulheres e suas relações...? Potência de escrever a vivência...de aprender com a vivência? Envolver através das escutas-escritas passagem travessia de vozes...? Alguns sentipensamentos com esses encontros...

ENCONTRO COM MIGUELZINHO, da porteira, na mureta em frente à casa, rodeada de cães, pássaros e uma vaca curiosa

Busco o filho, que é neto do Abraão da foto pendurada na parede do posto de saúde da vila, e que tanto contam as histórias. Quero falar com o pai, que viveu na época da construção da usina e parece lembrar e contar a história, as histórias. Como uma origem achada, meus escritos nos diários de campo da pesquisa, de depois da conversa, pra iniciar essa história de encontro...

> *Hoje sinto que cheguei nas origens... de uma forma de ocupação brasileira... Imigração árabe, italiana... chegaram no Brasil... e ocuparam fazendas... grandes propriedades de terra... tecnologias de geração de energia... desenvolvimentos dessa terra Brasil... Muita coisa aprendi. Aprendo com essas pessoas "do campo"... e a curicaca estava também ali, durante essa conversa, e as garças comendo carrapatos...e como sentar na mureta da varanda e conversar...conversas sobre as coisas da vida... e da roça...e de política...*
>
> *...e a geração de energia, como funciona? E o senhor Miguel trabalhou com elétrica, diz.... e conta... e fala sobre questões ambientais e sobre o comitê de bacias, de microbracia... e os projetos que levaram pra lá... e de como não pode mudar, de qualquer jeito, projetos que foram feitos*

coletivamente. Ele gosta de falar sobre questões políticas, parece... e de como funcionam as coisas...

E aparece o nome do tal córrego, córgo, que escutei falar esses dias... Córrego Buriti e Córrego Capanema...

Ao assinar o termo de consentimento ele diz que se não for pra prejudica-lo, ele assina sim...

"Tomara que não", "Credo e cruz", "Não quero mesmo isso pra mim, esse peso pra mim" – eu respondo.

Pessoas que (se) abrem para conversar... conversar...

De novo aparece meu receio de "invasão", e de esperarem demais do que posso oferecer. O que posso oferecer nesse encontro? Talvez o encontro sensível me ajude a oferecer sementes, palavras, imagens germinantes, e não ficar tão preocupada com o pouco tempo, mas como esse tempo é oferecido como presente. Passagem de sensibilidade e escuta e presença, talvez a arte diga... imagens sensíveis, afetivas e críticas. Germinantes e orgânicas. No tempo vivido.

PAISAGENS OU TERRITÓRIOS SONOROS

"Hoje sinto que cheguei nas origens", por Luíza Maretto.

Pra ir pra fazenda do senhor Miguel, vou sozinha. Fico meio receosa, não o conheço, não sei direito onde é. Confio de que ele fia bem o papo, pois já me anunciaram! Mas é isso... uma mulher, seguindo só, por aí... e nesses dias todos tenha tido companhia das outras moças pesquisadoras... mas sigo, é bom estar pela estrada de terra... e conhecer.... reconhecer os caminhos... então, chegando onde me dizem ser sua fazenda, pois todo mundo que pergunto sabe onde é... eu o vejo sentado na mureta de sua casa, lá de cima do portão! Ele faz sinal pra descer, eu vou indo com o carro, até onde dá! Da porteira de madeira fechada, ele quer saber o que eu quero... eu digo, digo de novo... então, depois de parecer refletir, me deixa entrar. Uma vaca leiteira está bem atrás dele, cheirando, escutando. Eu comento, ele diz: tá curiosa também, uai... saber quem vem, quem é, o que quer. Ela nos acompanha um pouco, mas acho que a curiosidade não dura muito tempo em mim... os cachorros, vários, nos acompanham... vem em volta, vem e ficam... explico melhor, o que preciso fazer... ele me convida pra sentar na tal mureta que

o vi de início. Os cachorros sentam ao nosso redor. Aprumados ali, então a narração, assim gravada...

O que?

No início.

Essa usina, esse acampamento foi construído... dentro da fazenda do meu pai.

Hum!?

Que era o Miguel Abraão.

Vieram aqui... conversaram com meu pai e meu pai falou: mas vocês não conseguem represar esse Rio Grande. É muita água!

Ninguém sabia, ninguém imaginava a tecnologia.

Aí ele falou: não, seu Miguel, é em tal lugar, assim, assim. Lá no rio! ***Aí meu pai falou: ah! lá no Estreito! Porque eles eram acostumado a pescar lá. Aí o cara escreveu lá: usina do estreito. Quer dizer, meu pai que colocou o nome.*** *Isso em 64.*

Foi quando começaram a vir aqui pra construir? - pergunto.

É, começaram a sondagem, né?

E foi chegando gente chegando daqui, dali, gente estranha. Lá não tinha nada ainda pra hospedar esse povo. *Um punhado ia pra Pedregulho, o outro ia pra Franca.*

Aqui. Dentro da casa da minha mãe e do meu pai, ficaram aí... 50, 60 pessoas, que eram engenheiros. Pessoal mais qualificado.

Minha mãe fazia comida pra eles, tomava banho aí, dormia aí. *Aí foram construindo o acampamento.*

Para vim os trabalhadores.

Vim trabalhadores.

E muito rápido a construção, né, porque tinha muito pedreiro, muita...

Tinha dinheiro, o governo general era... do exército! Quando inaugurou a usina... Eu acho que foi em 68.

70, diz.

Em 1968, acho que começou a rodar a primeira máquina. ***Veio o presidente a inaugurar.*** *Quem que era o presidente? Médici? Arrasta azul, Médici. Acho que é... Porque em 1964 morreu o Castelo Branco, né? Aí assumiu outro general. Ernesto Gueiser. Aí já tava todo mundo,* ***já tinha o acampamento. O pessoal tudo morava nas casinhas deles,*** *tinha tudo, tinha... área comercial, clube, tinha tudo, cinema.*

Em 68 tinha construído tudo a vila ali, né? - pergunto

Tinha construído tudo. E foi construindo esse de fora, que era o pessoal menos qualificado. ***Saiu um loteamento aqui na Vila Barreira, e esse, da Vila Primavera, foi meu pai que loteou, que tem o apelido hoje Chora Nenê.*** *Aqui o apelido é chora nenê.* ***Mas o nome é Vila Primavera, por causa da fazenda, que se chama Primavera.***

Ah, Fazenda do Seu...

Do meu pai, ***o nome era Fazenda Primavera.*** *Por isso que chama Primavera. Vila Primavera.*

E quem deu esse nome aí da fazenda?

Quando comprou, meu pai comprou em 1950, já tinha o nome. Esse Chora Nenê chegou a juntar ali umas... Quatrocentas casas. Porque o loteamento vinha aqui embaixo no córgo, era muito grande.

Como que foi na época, lotear?

Aquilo ali é o seguinte, meu pai fez loteamento. E foi vendendo, a prestação. A maior parte pagou metade, outra parte pagou um terço, outra parte não pagou nada. E ficou por isso mesmo, eles foi construindo. Não tinha energia, não tinha água, não tinha rede de esgoto, não tinha nada... E o que aconteceu? Terminou a construção da usina?

Esse pessoal... É barrageiro que chama. Foram construir... Porto Colômbia, que é perto de Barretos. ***Esses barrageiros que moravam aqui nessas duas vilinhas... acompanharam a obra pra lá, foram pra lá. E aqui muitas casas foram abandonadas, caiu, nego desmanchavam pra tirar material. E foi acabando...***

...E surgiu na região plantação de café, laranja, esse negócio de... rural. ***Muito serviço rural... os ranchos que tem hoje na beira da represa. Foi construindo, contratando***

gente pra trabalhar. Veio aglomerando de novo no Chora. *Pessoal de fora veio, vindo, comprando terreninho dum, do outro. Um cara que morava lá, cercava 5 terrenos, já falava que era dele e vendia pra outro.*

Mas teve um tempo então que ficou...

Não ficou vinte casas.

Tipo, depois que acabou, inaugurou a usina, o povo acompanhou pra trabalhar na outra usina... - pergunto.

Aquilo quase acabou.

Aí ficou, e aí foi aí que deu o nome do Chora Neném, não? - pergunto.

Não, ***Chora Neném foi desde o começo, que tinha muito menino.*** *Cada mulher paria 5, 6 filho por ano. Era muito menino, então era Chora Neném.*

E foi crescendo o Chora de novo. As casinhas, é, ordenada, acompanha na rua, certim... E continuou sem energia e sem água.

Aí o prefeito...veio aqui! Conversou com a minha mãe, meu pai tinha falecido. Comprou...A área que é hoje lá. A prefeitura comprou e pagou a minha mãe de novo os terrenos. Que ninguém tinha pago mesmo! E foi doando terreno pro povo, o prefeito, e ajudando a fazer as casinhas.

Muita gente era gente que vinha trabalhar nas roças, aqui no sítio. - pergunto.

Hoje que trabalha dentro do estreito não tem ninguém dali, que mora ali. *Tem o pessoal lá que trabalha na roça, que ...toma conta de rancho aí, tem a casinha ali.*

Aí esse prefeito, hoje o atual prefeito, é filho dele. É Dirceu Paulo Filho, o pai é Dirceu Paulo... que fez essa Vila Primavera ficar desse jeito. Ele...primeiro fez uma creche. Depois pois energia. Colocou poço cartesiano, pois água, água tudo canalizada nas casinhas...asfaltou, fez rede de esgoto. E ele fala, até hoje, que aquilo ali é a menina dos olhos dele.

Que transformou – pergunto e comento, ao mesmo tempo.

Ele fez virar uma... vila. Não parece favela, né?

Antes era muito diferente? - pergunto.

Nossa senhora, antes não tinha uma casa que prestava, ali, uai! Hoje, não, hoje tem casa muito boa ali dentro. Quer dizer, tem um posto de gasolina.

O povo das regiões tudo passa ali no mercado.

Todo mundo passa. *Tem o pessoal do Estreito lá que vem fazer compra nos mercados aí, porque o mercado ali é melhor que os de lá.*

Virou um bairro, né?

Virou um bairro. E se emancipar isso daqui... Estreito vira comarca do Chora, Nenê... (risos)

É, até a unidade de saúde, a base é aqui, e lá é extensão. – comento.

Lá tem um hospital muito bem feito, da época da construção.

Mas ela é extensão da unidade daquilo. – comento mais uma vez.

Porque lá tava desativado. Quando a companhia cancelou... atendimento de médico de lá, de saúde, abriu aqui esse postinho de saúde, que tá no nome do meu pai, é posto de saúde Miguel Abrão. Você viu lá? Parece comigo.

Não reparei.

Mas tem uma coisa mais fina... - comentário.

Se você olhar, parece que é uma foto minha.

Seu filho parece...

É árabe, né? Meu pai era árabe.

Ah, Abrão, né?

Turco. E minha mãe é italiana.

É a combinação Brasil, né? Imigração

O Italiano não podia vir para o Brasil, não

Mas ele veio mesmo, não?

Meus avós vieram, um da Itália e o outro da Síria. Foram corrido lá da guerra.

Primeira guerra, o povo veio mesmo - comentário.

E tem outra, se você ver o que esse prefeito, o seu Paulo, fez aqui pra educação? De transporte... ***Ônibus e perua anda no município inteiro, transportando aluno...*** *Merenda escolar.*

Aí o povo fala, né, que tem um ônibus que passa em todas as roças e leva – comento.

Onde o ônibus não pode ir, vai as peruas e traz os meninos aqui no asfalto. *Tanto vem pra cá pro Estreito, como vai lá pra Votuporã, vai pra... Vai pra Pedregulho. Lugar mais próximo, né?*

Uma pergunta, na época, do seu pai, como que foi, tipo, a fazenda chegava até o rio, era área da fazenda...? - pergunto.

Era a área da fazenda. Aí a companhia chegou pra construir essa usina, igual que eu tava te falando... ***desapropriaram. 300 alqueires.***

Desapropriar, é uma ordem judicial, né?

É, você tem que vender pra eles. ***Porque se ocê não vender, eles desapropriam****, não te pagam nada e assumem.*

De toda forma.

Ainda era ditadura.

Imagina se diz não, né? - comentário.

Aí, desapropriaram aproximadamente 300 alqueires da fazenda. Que era seiscentos e pouco. Lá embaixo, na parte de cima da usina, onde é a represa, inundou mais 60 alqueires, do meu pai. A água, cobriu...que era, lá tinha olaria, fabricar tijolo. E tinha a balsa que atravessava o Rio Grande e ia pra Minas Gerais.

Era lá, onde virou a represa.

Era lá, ali tinha...

Que é a parte mais estreita mesmo.

É, duas olarias, tinha a balsa. Tinha uma venda*, que se chamava venda antigamente, tinha um boteco, tinha bebida, tinha... comida, essas coisas. Pedro Vilhones chamava o homem, que era dono da olaria.*

Ele fazia tijolo.

Ele fazia tijolo. E meu pai também tinha, só que a olaria do papai não funcionava muito lá não. Aí ele montou aqui em cima. Quer dizer, foram pra 360....alqueires da fazenda.

A Coimbra aí comprou parte que era da fazenda nossa aqui, que a companhia depois diminuiu a área de segurança, que eles pegaram esse mundo de terra, porque tinha essas áreas de segurança. A divisa é aqui no fundo, ó. Que a época da ditadura tinha esse negócio de segurança. Era uma área imensa de segurança.

Mas que que é? Coimbra?

A Coimbra é a Luiz Dreyfus.

Ah, é a mesma coisa! Mas agora uma coisa, o povo pescava muito lá no Rio Grande? Tinha uma relação com o rio? – pergunto.

Nossa, antigamente, filha, eles não falavam, aqui tinha o pessoal que morava na fazenda, pegava os burros da olaria. Eles iam em dois montavam, um em cada burro, e lavava mais dois puxando, pra trazer o saco de peixe atrelado, em cima do burro. Eles falam que ia buscar peixe, não ia pescar! Pegava corimba de 4, 5 quilos, assim, quanto queria.

Tinha muito peixe no Rio Grande. Hoje tem, mas não consegue pegar pela extensão da represa e a fundura.

E a usina em construção, ou construída, vamos comentando seus causos, consequências e impactos...

Não, a gente ouviu a usina, mas não tem uma barreirinha lá no asfalto, vocês não entram? Ali pra cima é a área de segurança, ali você não entra.

Aí a gente foi até a porteira da usina. Só que parece que ele não vai poder entrar.

Não, você tem que entrar junto com acompanhante seu, tem que ser um funcionário. Aí ocê entra na usina e ocê visita tudo.

É, o porteiro disse que... - começo a falar e paro.

Isso aí, tem que ter área de segurança. Isso daí é, já pensou se um cara vem aí e explode uma usina dessa...? Isso é uma arma nuclear! *Pra baixo aí inunda tudo, uai. Essa barragem tem 60 metros de altura, de água.*

Inunda até onde? Inunda pra lá ou pra cá? - pergunto.

Uai vai pra Rifaina. Em Rifaina a água passa por cima daquilo tudo.

Então não é pra cá, né, que inunda, vai inundar pra lá. - pergunto.

Pra baixo.

Eu não entendo.

A água corre pra baixo. A água corre pra cima? (risos)

Eu sei, mas eu não sei quem é quem. Tipo, não vai ser pra vila, vai ser pra baixo? - pergunto.

Aqui, né, a água não vem se estourar furnas. Porque tem furnas e peixoto, no meio do caminho ainda. Dá 90 com 60, 150, dá mais 200 metros de desnível.

Vai no chega aqui? - pergunto,

Pode não chegar, porque a água escoa, né?

Se tiver, se não tiver asfalto, né?

A água não represa, ela vai embora, mas é perigoso vim aqui. Porque daqui lá não dá 100 metros de altitude. A barragem aqui eu acho que eu não lembro bem, mas a altitude aqui eu acho que é 700 e poucos metros. né? Do nível do mar.

Pedregulho, é quase 1.100.

Ai, é mais alto - comento.

Pedregulho acho que é a terceira ou quarta cidade mais alta do Brasil.

Então inundaria Rifaina, você fala? - pergunto.

Rifaina tá na margem da represa. Ali passa por cima de tudo, não fica uma casa.

É doido isso, né? Imaginar essa.... - pergunto e comento.

Acontece aí, você está vendo, e chuva, é chuva, não é barragem que estoura. Essa chuva é forte, tá acabando com o Minas Gerais aí, cê viu? Na televisão.

Não, mas estoura barragem também, né? - comento.

É, estoura alguma barraginha. Olha, aqui é calamidade pública. Esse povo, o governo não consegue, porque o governo nosso é tudo bandido. Tem uns melhor que o outro, mas pra mim nenhum não presta. Eles devia tirar esse pessoal de área de risco. Tanto dinheiro que é jogado fora aí...construção que não termina. Que é abandonado, ladrão na política. Que que custa você construir casa pra esse povo, tirar eles da beira do córgo, da beira do rio. Todo ano, Minas Gerais já morreu, acho que 26. Tadinho. Eu fico olhando aqui e eles... Aquelas montanhas desabam, assim, cobre a casa deles. Você nem vê mais.

É, mas eu não acho que aí deveria a empresa cuidar melhor do... - pergunto.

O desenvolvimento urbano hoje no Brasil não tem projeto, né? *É igual loteamento aqui, que não podia... passar a escritura, que tava comentando. Na cidade é a mesma coisa, o cara tem uma gleba de terra lá, ele faz um loteamento, vai lá, a prefeitura aprova. Não manda um fiscal lá pra ver se tem área de risco, se não é, já vai vendendo lá, nego vai construindo.*

Não manda um engenheiro ambiental, né?!- brinco.

Contrata meu menino.

É isso, pra cuidar desses urbanos. Mas é meio isso que aconteceu aqui na vila, foi sendo construído indo, indo, indo. Teve um planejamento, então, lá da usina, mas do entorno?

Não, a usina não participou de nada.

Não, mas então, é isso? Teve só ali...

A usina só trazia água pro caminhão-tanque ali pra abastecer as caixas. Quando não tinha nada água encanada.

Quando que parou de ter as coisas... de cinema, do hospital, daquelas coisas lá. - pergunto.

É hospital, acho que um pouco foi, plano de saúde, né, do pessoal ali, que tinha um poder aquisito maior. Já ia pra Franca, Ribeirão Preto. E já tinha aberto aqui no Chora esse Postinho de Saúde, tinha enfermeira, tinha médico todo dia na semana. Dentista... Aí Furnas optou por fechar lá. A prefeitura não quis assumir. Hoje ela assumiu, a prefeitura

mantém lá o hospital hoje. Fica ambulância lá dentro. Mas o chora neném acabou. Acho que ficou um boteco? Era um mercadinho, né? E umas 20 casas. É o povo mais antigo que tá aí.

Que eu conversei com a Nina.

A Nina, o pai dela, chamava João Rogério. Ela te falou o nome dele?

Não.

Eles trabalhavam pra meu pai, na corte de cana. *Meu pai tinha um engenho muito grande aqui, que fabricava muita pinga. Canavial era lá, que a fazenda ia lá em cima, pra cima daquela vilinha. Esse pessoal da Nina foi criado aí.*

Tereza, seu Hélio, que veio trabalhar também, né? Na usina. - comento.

Tereza foi doméstica, aí no estreito. Helião, trabalhava sempre na retira de leite, de gado...

Falou que também trabalhou na época da usina.

Na usina, trabalhou também.

O seu Osvaldo tá ali também faz tempo, né?

(...)

Mas ele tá ali faz tempo...

É, faz muito tempo. Mas a...

Ele trabalhou muito com o Topógrafo, o engenheiro Topógrafo que tinha aí, o doutor Miguel, que mediu a fazenda nossa, fez inventário. Osvaldão nunca trabalhou em estreito não.

É, né? Mas tá ali num ponto que ele falou que também aquela casa também serviu pras coisas também, né?

É, ele ali, a mãe dele faleceu ali. O irmão dele é que tinha, tem até hoje, um comércio grande perto do supermercado, tá fechado, mas esperando, do irmão dele, o Maurício. E o pessoal daí, muitos deles trabalham em prefeitura, o prefeito deu serviço pra muita gente daí. Tem até hoje, no posto de saúde, na creche, o pessoal é tudo ali. Que mora aí.

(...) E continuando a prosa, quero saber das águas, quero saber dele com as águas...

E a relação com o córrego, o povo não vem mais nos córregos? - pergunto

Muito difícil, porque é poluiu. *A água do esgoto do choro, eles falam que é tratamento, que não é tratamento coisa nenhuma, aquilo é uma enganação. É um decantador aquilo lá. Que... O dejeto chega ali, a água vaza em cima, mas não tem tratamento nenhum. Isso eu te garanto! Porque aqui embaixo, no córguinho aqui, cê vai lá, tem um lodo verde. Aquilo... a SABESP vem coletar aqui pra analisar, fala que é água potável. Falei, então bebe. Bebe um pouco dessa água, na minha frente, vamos ver se ela é potável. Não, não posso. Então, então não é potável.*

A nascente daqui é aonde?

Ela vem de lá, o córgo passa aí, que o gado bebe água.

Vem lá do chora? - pergunto.

Jogaram a rede de esgoto dentro do corguinho, ué.

Não, mas a nascente vem lá do chora?

Lá daquela serra. Você viu lá, uma entrada, pra o ribita um, que eles falam ali...

Eu ouvi falar, mas não entendi aonde é o ribita.

Um S grande da serra. Lá em cima! Despois da entrada de águas quentes! Essa água vem de lá. Pra cima ainda, de águas quentes.

Água quente é mais pra cima, né? O ribita é mais pra baixo. - pergunto.

Não. O Ribita, fica lá em cima, águas quentes, desce pra cá. A água do lado do ribita vem aqui, né? Nesse corguinho.

Só que lá deve ser mais limpo que aqui então - pergunto.

Não, ela é poluída aqui. Da Vila Primavera pra baixo, que joga rede de esgoto.

Ele ainda me conta como gerava energia na fazenda, antes de usina hidroelétrica, e me conta como faz pra gerar energia. Como a eletricidade passa pelos fios, e como leva pra cada lugar. E conversamos sobre problemas e questões ambientais, sobre os cuidados com as terras e posicionamentos políticos. De como existem as instâncias públicas e instituições privadas, e essas relações com os territórios e as águas. Ele também me mostra um pouco do seu alambique que ainda existe, e uma parte de seu quintal. Já passamos da hora do almoço e eu vou me despedindo. Já foram duas gravações feitas, entre paradas e continuadas. Despedimos, a vaca não vai nos acompanhar até a porteira. E eu vou saindo movimentada, em outro tempo dentro e fora, em presença, indo pelas estradas de terra e curvas, embora.

Dessa conversa, lembro de "As Veias Abertas da América Latina" (2010), de Eduardo Galeano, e das "Memórias de Eugênia" (2010), de Marcos Bagno. Livros e histórias de ocupação e colonização das Américas, e também da urbanização do Brasil. Estas últimas contadas pelas lembranças de um jambeiro, uma árvore que vai crescendo e acompanhando as relações e convivência entre árvores, gentes, rios... Veias de rios que atravessam os territórios e tempos de árvores contam também, histórias e estórias. Atravessam gerações de humanos, e carregam outros tempos em seus corpos d'água, de seivas e raízes. Do livro "Haroun e o Mar de Histórias" (2011), de Salman Rushdie, a convivência com as águas aparecem em sua narrativa. E do "Futuro Ancestral" (2022), de Ailton Krenak, relaciona também, esses tempos de diferentes seres que vivem na Terra.

Das veias abertas, algumas palavras:

> Nós nos negamos a escutar as vozes que nos advertem: os sonhos do mercado mundial são os pesadelos dos países que se submetem aos seus caprichos. Continuamos aplaudindo o sequestro dos bens naturais que Deus, ou o Diabo, nos distinguiu, e assim trabalhamos para a nossa perdição e contribuímos para o extermínio da escassa natureza que nos resta (GALEANO, 2017, p. 6).
>
> "O passado é mudo? Ou continuamos sendo surdos? (GALEANO, 2017, p. 7).
>
> O autor lamenta que o livro não tenha perdido atualidade. A história não quer se repetir – o amanhã não quer outro nome do hoje -, mas a obrigamos a se converter em destino fatal quando nos negamos a aprender as lições que ela, senhora de muita paciência, nos ensina dia após dia (GALEANO, 2017, p. 5).

PAISAGENS OU TERRITÓRIOS SONOROS

Leituras na beira da represa do Rio Grande, de trechos do livro "As veias abertas da América Latina", de Galeano, por Luíza Maretto.

Das memórias de Eugência, a árvore jambeiro, outras tantas memórias:

> Naquele mesmo ano, as chuvas foram as mais intensas que eu já tinha presenciado. Choveu por quase um mês inteiro, sem parar. O rio não conseguiu suportar tanta água, e a tragédia aconteceu. Uma enchente descomunal quase destruiu a cidade. As margens do rio desapareceram, as águas barrentas tomaram conta das ruas. O prédio da Prefeitura ficou ilhado. Em seguida, toda praça se transformou num charco. As águas chegaram até mim, deixando submerso quase um terço do meu tronco. Notícias chegavam de todos os cantos: casas e mais casas invadidas, outras tantas destruídas, centenas de pessoas desabrigadas, outras tantas simplesmente desaparecidas, levadas pela enxurrada...
>
> A cidade demorou muito para se recuperar. Com o fim das chuvas, o pobre rio voltou ao seu leito normal. A reação das pessoas foi terrível. Pareceu vingança contra um inimigo muito feroz e cruel. Entubaram o rio, simplesmente. Por todo o trajeto que ele percorria, desde a entrada até a saída da cidade, foram colocadas enormes placas de concreto de uma margem à outra, cobrindo totalmente o leito e suas águas. Fiquei horrorizada com tamanha maldade. Um rio precisa do sol, do ar, das chuvas para viver e ser feliz. Agora estava enclausurado, trancafiado, como um prisioneiro numa cela fria, sem porta e sem janela. E tudo isso por um crime que ele não cometeu. Afinal, aquele rio corria por ali há milhões de anos. As pessoas acham que nós, árvores, temos uma vida longa... O que dizer então dos rios? (BAGNO, 2011, p. 48)

PAISAGENS OU TERRITÓRIOS SONOROS

Leituras de trechos das “Memórias de Eugênia”, por Luíza Maretto.

De um Mar de histórias poluído, que confunde as histórias e memórias vividas e imaginadas:

> (...) sem dizer uma palavra, pegou a xicrinha dourada e bebeu.
>
> (Haroun, após voltar de uma história cheia de pesadelos e confusões...)
>
> ‘É a poluição’, disse Iff em tom grave. ‘Não compreende? Tem alguém, ou alguma coisa, jogando sujeira no Oceano. E é claro que se entra sujeira nas histórias, elas dão errado.’ (RUSHDIE, 2010, p. 60).

PAISAGENS OU TERRITÓRIOS SONOROS

Leituras no córrego, no parque das nascentes na cidade, dos trechos do livro “O Mar de Histórias” , de Rushdie, por Luíza Maretto.

E de um futuro ancestral, algumas relações com os tempos e territórios:

> Acontece que ao transformarmos água em esgoto ela entra em coma, e pode levar muito tempo para que fique viva de novo. O que estamos fazendo ao sujar as águas que existem há 2 bilhões de anos é acabar com a nossa própria existência. Elas vão continuar existindo aqui na biosfera e, lentamente, vão se regenerar, pois os rios têm esse dom. Nós é que temos uma duração tão efêmera que vamos acabar secos, inimigos da água, embora tenhamos aprendido que 70% de nosso corpo é formado por água. Se eu desidratar inteiro vai sobrar meio quilo de osso aqui, por isso eu digo: respeitem a água e aprendam a sua linguagem. Vamos escutar a voz dos rios, pois eles falam. Sejamos água, em matéria e espírito, em nossa movência e capacidade de mudar de rumo, ou estaremos perdidos (KRENAK, 2022, p. 14 e 15).
>
> Os rios, esses seres que sempre habitaram os mundos em diferentes formas, são quem me sugerem que, se há futuro a ser cogitado, esse futuro é ancestral, porque

já estava aqui. Gosto de pensar que todos aqueles que somos capazes de invocar como devir são nossos companheiros de jornada, mesmo que imemoráveis, já que a passagem do tempo acaba se tornando um ruído em nossa observação sensível do planeta. Mas estamos na Pacha Mama, que não tem fronteiras, então não importa se estamos acima ou abaixo do rio Grande; estamos em todos os lugares, pois em tudo estão os nossos ancestrais, os rios-montanhas, e compartilho com vocês a riqueza incontida que é viver esses presentes.

(...)

Sempre estivemos perto da água, mas parece que aprendemos muito pouco com a fala dos rios. Esse exercício de escuta do que os cursos d'água comunicam foi produzindo em mim uma espécie de observação crítica das cidades, principalmente as grandes, se espalhando por cima dos corpos dos rios de maneira tão irreverente a ponto de não termos quase mais nenhum respeito por eles.

Os antigos do nosso povo colocavam bebês de trinta, quarenta dias de vida dentro do Watu, recitando as palavras: "Rakandu, nakandu, nakandu, racandu". Pronto, as crianças estavam protegidas contra pestes, doenças e toda possibilidade de dano. Esse nosso rio-avô, chamado pelos brancos de rio Doce, cujas águas correm a menos de um quilômetro do quintal da minha casa, canta. Nas noites silenciosas ouvimos sua voz e falamos com nosso rio-música. Gostamos de agradecê-lo, porque ele nos dá comida e essa água maravilhosa, amplia nossas visões de mundo e confere sentido à nossa existência. À noite, suas águas correm velozes e rumorosas, o sussurro delas desce pelas pedras e forma corredeiras que fazem música e, nessa hora, a pedra e a água nos implicam de maneira tão maravilhosa que nos permitem conjugar o nós: nós-rio, nós-montanhas, nós-terra. Nos sentimos tão profundamente imersos nesses seres que nos permitimos sair de nossos corpos, dessa mesmice da antropomorfia, e experimentar outras formas de existir. Por exemplo, ser água e viver essa incrível potência que ela tem de tomar diferentes caminhos (KRENAK, 2022, p. 8 e 9).

Me instiga a possibilidade de alguns desses corpos d´água sobreviverem a nós sem sofrer as humilhações e fraturas a que outros foram sujeitos. Pois, é preciso dizer, esses rios que invoco aqui estão sendo mutilados: cada um deles tem seu corpo lanhado por algum dando, seja pelo garimpo, pela mineração, pela apropriação indevida da paisagem. Eu acho engraçado que tem gente que aceita com naturalidade considerar um rio sagrado desde que ele esteja lá na Índia, e saiba de cor que ele se chama Ganges, enquanto ousa saquear o corpo do rio ao lado, cujo nome desconhece, para fazer resfriamento de ciclos industriais e outros absurdos. Há mais de 2 mil anos, comunidades humanas já estabeleciam suas aldeias nas margens do Tapajós. E hoje nossos parentes Munduruku e Sateré Mawé seguem buscando defender o corpo desse rio dos aparatos de infraestrutura que o governo tema em implantar, além do assédio do garimpo, das madeireiras e outras violências. Soube que, nessa mesma região, ribeirinhos tiveram que suspender as atividades que nutrem suas famílias pois os peixes estão doentes, têm o que eles chamaram de 'urina preta'. Eles começaram a cogitar criar peixes em açudes, tanques e pesqueiros a fim de substituir a pesca natural que era feita nos igarapés – esse manancial de vida, comida e fartura que nós estamos destruindo.

(...)

Os rios que ainda não foram asfixiados nas cidades seguem correndo no cerrado, nas florestas, na Mata Atlântica e no Pantanal – todos biomas flagelados – e são os primeiros a terem os corpos apropriados pela fúria de certos humanos em suas atividades incessantes: essa gente que está empesteando o planeta só percebe os rios como potencial energético para construção de barragens ou como volume de água a ser usado na agricultura e, assim, o Brasil segue exportando sua água

> através de grãos e minério. Tratam os rios de maneira tão desrespeitosa que dá a impressão de que sofreram um colapso afetivo em relação às preciosidades que a vida nos proporciona aqui na Terra. Outra prática aviltante é transformar as máquinas pisoteando o solo, o rio se cansa. Sim, pois quando a paisagem se torna insuportável, o rio migra e conflui para outras viragens.
>
> Rios da memória, rios voadores, que mergulham, que transpiram e fazem chuva (KRENAK, 2022, p. 11, 12 e 13).

PAISAGENS OU TERRITÓRIOS SONOROS

Leituras na beira da represa do Rio Grande, dos trechos do livro "Futuro Ancestral" (2022), de Ailton Krenak, por Luíza Maretto.

DES-ENVOLVIMENTOS com esses encontros

Nesta terceira ida à vila e à região, passo algumas vezes pela fazenda do senhor Miguel. Paro algumas para tentar encontrá-lo. Não encontro. Sua fazenda fica entre a vila e onde estou hospedada desta vez, no sítio de café.

Nossa primeira conversa me remete à textos que são críticos, e alguns dessas transformações dos territórios, suas relações com os tempos vividos. Tempos e formas de nos relacionarmos que mudam territórios. A conversa com ele foi cheia de reflexões, posicionamentos e origens de uma História. Memórias da construção de um país: chegadas, partidas, propriedades rurais, habitações, pequenos povoados, vilas, cidades... modernizações... moradias... governos, políticas...comitês, decisões... Assim, lembro do livro que conta a história da urbanização do Brasil e seus caminhos de des-envolvimento, pela memória da árvore, outro ser vivo que é imaginado contando sua vivência. E também a história de ocupação e criação da América Latina, pelas palavras do jornalista Galeano. Formas de narrar esse processo que vivemos, enquanto território, onde estamos e fazemos.

Paisagens que vão mudando, e que tem interferência de muitos interesses, vários de exploração. Em prol de que se vive? Com quais objetivos? Quais contextos macropolíticos podem intervir em tantas localidades, e em micro relações? Políticas federais que resolvem trazer eletricidade para uma nação, e que interferem em vidas bem ali, aqui, em pequenas cidades. Coisas boas, coisas ruins... na verdade, coisas complexas... cheias de idas e vindas, transformações... coisas de cada lugar, região, bairro, cidade, país, continente, planeta... E cada lugar com histórias que se entrelaçam com outras histórias...

Em uma dessas paradas e passagem pela fazenda, vejo senhor Miguel caminhando com um facão bem ao longe, no meio das plantações. E quando estou indo embora da região, paro em frente sua fazenda mais uma vez, para talvez mais uma tentativa de conversa, e um menino solta pipa lá embaixo, na entrada da casa dele. Muitas vacas estão por ali, alguém corre para o outro lado, roupas estão estendidas num varal. É sábado, e eu penso: dia de estar com pessoas queridas, também vou, que essa vida de sítio teu seu próprio tempo de convívio. E aqui, nessa fazenda, com essa família, parece que tem também os momentos que em outros locais tem: final de semana é dia de descanso. É hora de ir embora... outros tempos de relações...

Desenvolvimentos que mudam paisagens, paisagens que sofrem com o desenvolvimento? Como transformar paisagem, recriar? Escutar suas vozes... e memórias... de relação...? E como reconhecer repetições de opressões...? Transformações em relações entre gente e rios... águas... Planejar com as paisagens, os territórios, escutando a passagem do tempo por eles? Muitos caminhos sentipensados e em perguntas mobilizados...

6.2. Escutas-escritas, de histórias-memórias-ficções

Dos encontros acontecidos com as histórias de vida e outras compartilhadas, escutas-escritas foram criadas, histórias-ficções-memórias: uma narrativa foi escrita através e com, atravessada pelas memórias escutadas e transcritas. Algumas outras memórias foram se entrelaçando e a narrativa foi escrita.

> *A narrativa floresceu num meio de artesão, (...) é ela própria uma forma artesanal de comunicação.* Ela não está interessada em transmitir o "puro em si" da coisa narrada como uma informação ou um relatório. Ela mergulha a coisa na vida do narrador para em seguida retirá-la dele. Assim se imprime na narrativa a marca do narrador, como a mão do oleiro na argila do vaso. (BENJAMIN, 1987, p. 182).

Não estando interessada em fatos apenas que foram contados em si, mas transformados também, por quem escuta. E reconta. E assim, recorda. “RECORDAR: Do latim ‘re-cordis’, voltar a passar pelo coração...”, essa frase abre “O Livro dos Abraços”, de Eduardo Galeano, escritor historiador.

Marujos e camponeses foram os primeiros na arte de narrar, diz Walter Benjamin em seu livro “O narrador” (1987). Das viagens voltava-se com histórias para contar, dos tempos cultivados em volta de uma fogueira e tradições, morando em um mesmo lugar, muitas histórias pra cultivar, também. De caminhadas e estadias, contam-se histórias. Pessoas que se encontram e contam sobre suas vidas e vivem seus cotidianos criando histórias. Histórias contadas e recontadas, passadas de um ser para outro, e assim, multiplicada. Experiências que passam de pessoa pra pessoa. Essa é matéria de quem narra, experiências vividas.

Nessa pesquisa realizada, caminhadas e encontros, escutas e atravessamentos. O que nos atravessa, mistura-se com nosso ***corpo território*** que é também ***corpo memória.*** Narrar, contar e recontar. Vivenciar com a escuta, com a fala, com a memória que marca de presença ao reescutar, transformar em diferentes matérias: escritas, orais, memórias, afetos, em corpo. Quem conta, narra, caminha com a história? Reinventa? Abre caminhos, memórias, histórias? <u>Ficções que permitem passagem por territórios abrindo caminhos... produção de linguagem como processo de pesquisa cartográfica. Linguagens de contações de histórias.</u>

> Vulneráveis a experimentação das histórias emergidas nos encontros com as colaboradoras, e no papel de pesquisador/a cartógrafa/o**, transcrevemos, recontamos e sentimos cada narrativa**, imaginando desenhos em suas linhas, anunciando o nosso corpo nos vestígios de suas falas e flertando com seu

> contar-se. Somos pesquisador/as-cartógrafas/os aprendizes, atentas/os, disponíveis à vivência que se faz além da experiência pessoal, da localização do corpo em territórios aparentemente parecidos com o da pesquisa (…) (MELO et al, 2021, p. 8).

Corpos sonoros que somos, ao escutar e narrar...o caminho, a caminhada, os percursos… os dizeres… dizer, experimentar escutar e dizer…caminhar e dizer... expressar... seres caminhantes que somos... *corpos sonoros* que criam e são paisagens sonoras… territórios que acompanham através/com/em atravessia de escuta… escuta pelo afeto… ***corpos afetos***...

Em um exercício constante de escuta que atravessa de sentidos, para *sentipensar* com. Quem escuta o que é contado, ao recontar, muda a contação, também. Escutar e dizer de diferentes formas. Ser atravessada/o por diferentes paisagens e territórios sonoros.

> Ao contrário da reconstrução histórica, a *memoria passionis* faz desaparecer a diferença entre passado, presente e futuro, vê forças nas fraquezas e possibilidades alternativas nas derrotas. A sabedoria a que dá origem é tão contemplativa quanto ativa; é um depósito global de memória e visão que converte o passado numa energia capaz de dar poder ao presente e de reforçar o *ainda não* ou o *talvez* do futuro. Além disso, narrativas, histórias e parábolas tem um final aberto. Deixam-se reinterpretar e recontextualizar e, nesse sentido, permitem uma contínua reinvenção da autoria ou coautoria. Os contadores de histórias são sempre coautores das histórias que ouviram contar aos seus antepassados.
>
> Nos processos de luta, as histórias configuram muitas vezes conhecimento capacitador, seja porque realçam a força dos oprimidos (por exemplo, lembrando-os de vitórias passadas), seja porque reduzem a força dos opressores (por exemplo, ridicularizando a realidade que eles têm como incontestável ou sublinhando a fragilidade das relações de poder que eles têm como inalteráveis). Contam-se histórias, cantam-se canções com o mesmo objetivo de criar um sentido intensificado de partilha e de pertencimento que irá contribuir para reforçar ou radicalizar a vontade de transformação social. (SANTOS, 2022, p.95).

Segue a narrativa criada através das caminhadas e escutas, afetos e memórias, então:

PAISAGENS OU TERRITÓRIOS SONOROS

Narrativa “Memórias dos rios de histórias”, por Luíza Maretto.

MEMÓRIAS DOS RIOS DE HISTÓRIAS

A vida aqui, ali, lá...e também na Vila Primavera, no Chora Neném...

> E assim Iff, o Gênio da Água, contou a Haroun sobre o Mar de Fios de Histórias, e embora o garoto estivesse se sentindo fracassado e sem esperanças, a mágica daquele Mar começou a exercer um efeito sobre ele. Olhou para a água e reparou que ela era feita de milhares e milhares e milhares de correntes diferentes, cada uma de uma cor diferente, **que se entrelaçavam** como uma **tapeçaria líquida**, de uma complexidade de tirar o fôlego; e Iff explicou que aqueles eram os **Fios de Histórias**, e que cada fio colorido representava e continha uma única narrativa. Em diferentes áreas do Oceano havia diferentes tipos de histórias, **e como todas as histórias que já foram contadas e muitas que ainda estavam sendo inventadas podiam se encontrar aqui**, o Mar de Fios de Histórias era, na verdade, a maior biblioteca do universo. **E como as histórias ficavam guardadas ali em forma fluida, elas conservavam a capacidade de mudar, de se transformar em novas versões de si mesmas, de se unir a outras histórias e assim se tornar novas histórias**; de modo que, ao contrário de uma biblioteca de livros, o Mar dos Fios de Histórias era muito mais do que um simples depósito de narrativas. Não era um lugar morto, mas sim, cheio de vida.
>
> 'E se você for um sujeito muito, muito cuidadoso, e muito habilidoso', disse Iff a Haroun, 'você pode mergulhar uma xícara neste mar, assim, olha', e tirou uma xicarazinha dourada de outro bolso do colete, 'e pode enchê-la com a água de um único Fio de História, purinho, assim', e fez exatamente isso, 'e aí pode oferecê-la para um jovenzinho que está triste, **para que a mágica da história lhe restaure o ânimo.**'. 'Então', conclui Iff, '**vamos lá, vire tudo, dê um bom gole que vai te fazer bem**. Você vai se sentir Classe A, Número Um, garantido!'
>
> Haroun, sem dizer uma palavra, pegou a xicrinha dourada e bebeu.
>
> (RUHDIE, Salman. Haroun e o Mar de Histórias. 2010. pág. 57 e 58)

De um gole no Rio ou Mar de Histórias escutamos...

Uma escuta de um tempo antigo e também presente, uma escuta da terra, das águas, dos bichos e de gentes e suas histórias e estórias... uma tapeçaria líquida de histórias...

E assim dizem que foi assim...

(desse diz que me disse... sabe como é...)

Dizem que o planeta Terra surgiu como uma grande bola de fogo e depois, bem depois, dizem que veio uma grande chuva que inundou todo canto desse mundo! E desse grande mar, oceano único, surgiu a vida. Então, dizem que da água, um desses seres mais antigos da Terra, são contadas muitas histórias... memórias antigas, ancestrais, desse útero da vida dizem que vem... dos rios, dos mares, das águas...

E assim, dizem então, que era uma terra perto de um rio...e era um rio... um Rio Grande... com muitos córregos e nascentes por perto... uns tais Buritis, outros Capanemas... alguns

morros, alturas e descidas... algumas curvas pra chegar, canoas pra atravessar... dependendo de onde vinha...

Quem morava ali?

Dizem que viviam povos...nessas terras... povos originários, povos de tempos e vivências antigas com o lugar... povos que caminhavam e também paravam... cultivavam... se relacionavam entre gente, bicho, planta, água, terra, fogo... nesse tempo onde os seres se encontravam e conversavam... diferentes seres se escutavam...bicho que falava gente que falava com terra que falava com água que falava com fogo...

Dizem que as pessoas gostavam de parar na beira dos rios, pra construir morada...

Diz, pois, também, que, em certo tempo, houve a chegada lá no mar, bem mais longe desse lugar, de um povo de outras terras para além do oceano... um povo que veio vindo, adentrando e chegando... colonizando...e também depois, outros tantos bandeirantes, vieram... carregando toda sorte de gente, desejos, querendo sortes e desejos... e, diz que, infelizmente, alguns desencontros foram se fazendo, também... em buscas que causavam muitas vezes mortes e distanciamentos... invasões, outras ocupações coloniais, impositivas, brigas....entre os povos que chegavam dos oceanos e os povos da beira do rio, abrindo caminhos pelas terras...

Dizem que dessas tais colonizações, bichos e rios foram ficando calados, e as gentes foram ficando com escutas menos atentas a esses seres que não fossem iguais em seus espelhos...

Diz que dessas veias abertas em, muitas vezes, facão e desmatamento, foram surgindo outras gentes, ali mesmo, se encontrando e desencontrando, e algumas outras vindas de outro oceano e continente... um que foi chamada de africano... povos de reis, rainhas, guerreiros e guerreiras...forçadas e maltratadas, pra trabalhar duro nessa terra daqui. De outro lado de lá... foram vindo, em barcos, navios e lágrimas... insubmissas, muitas vezes...gerando, também, anos depois, grandes resistências, quilombos e revoluções...

Diz que depois ainda, vieram gentes de outras línguas pra cultivar café, ainda em terras já nomeadas paulistas... um santo que carregou o nome do lugar: São Paulo surgiu! Uma Igreja que colocou nomes, pensamentos e sentimentos... Pois essa gente trabalhadora, que veio fugida, muitas vezes, da pobreza de outros cantos, ou de guerras de muitas gentes... vieram pra cá, trabalhar... nesse lugar de nome de santo e em outros, também...

Diz que essa gente foi chegando e fazendo morada...italianos, árabes, muitas culturas e linguagens... foram formando fazendas – lugares com esses nomes chamados. E assim, também cultivados. Diz que chegou gente, por aqui, desses lugares que são culturas... e criaram culturas e lugares...

Diz que ainda, quase num salto nada reto e linear, tiveram outros tempos que a luz se fazia não só com o sol e fogo, ou com velas, lamparinas e óleo...mas foi surgindo uma nova luz, vindas de lâmpadas e quedas d'água. E em terras que jorravam e caíam, a força das águas gerava energia, pra girar cotidianos, motores e geladeiras... Diz que pra isso acontecer, barrar as águas era necessário, mudar os cursos d'água, represar rios e muitas vezes, matar peixes. Represas que traziam muita gente pra trabalhar, em construção de usinas e produções da tal chamada eletricidade...

Diz que para essa história se fazer, na terra chamada Brasil, o governo do país incentivou, e bastante gente caminhou, vinda de muitas terras pra chegar ali, lá e aqui... naquele, nesse Rio Grande do começo da história, também, pra criar essa energia represando num lugar bem estreito do rio, onde existia uma grande força de passagem das águas... pra construir uma usina de eletricidade, uma usina hidroelétrica...quem sabe isso foi uma grande sagacidade!

E pra povoamentos em outros e nesse lugar se formar...muitas são as relações, encontros e desencontros... mortes e casamentos... de gente junta, amores e desamores, e filhos, muitos filhos e filhas, muitas filhas que se fizeram crescer... crianças, bebês, nenéns... que choram e também riem ao nascer...

Lugares assim, com muita criança humana nascendo, em relações de vai e vem, em famílias que vem e vão, muitos choros e risadas... em locais assim, um que foi, um que surgiu, dessa história toda, recebeu o nome de Chora Neném... uma vila, um povoado... que depois virou bairro... dentro de uma cidade... onde muita criança nasceu e dizem, contam, que foram ficando com suas mães ali... enquanto alguns pais ou morriam nas explosões da usina, ou outros foram indo embora sem deixar rastro... de Chora Neném ficou chamada a vila...

...e Vila Primavera, recebeu mais tarde um novo nome este lugar, vindo do nome da fazenda que ali já existia... fazenda de um tal árabe que tinha um engenho e a tal propriedade das terras... e que foi assim surgindo essa vila, de desapropriações, produções, vendas, compras, e de um amontoado de gente que trabalhava pra produzir energia! Energia consumida pra gerar luz. Luz que se acende e se apaga. Gente vivendo perto de córregos que serviam pra banhar corpos, lavar roupas, panelas e crianças...

Diz que dessa gente que fez a usina, muitos foram embora, outros tantos ficaram. E quase sumiu a tal vila provisória onde neném chorava! Diz que depois, depois juntou gente e mais gente de novo, pois alguma semente, ali tinha. E onde se cria morada, se cria... recria... histórias, convivências... e a vila de novo foi se fazendo... e com suas vidas, alegrias e problemas do dia a dia, aprendendo...

Diz que a água ali, pra cuidados diários, era vinda desses córgos e depois, depois teve um tempo que chegava pela Igreja e mais pra frente ainda, diz que um senhor de uma fazenda ali perto, que oferecia... e que só depois, bem depois... a água começou a vir pelos canos e torneiras... água encanada... que escorre, e que vai desaguar em outros planos... e também jogar seus restos sem engano... poluir conforme passam os anos?

Diz que depois...ainda... esses córregos começaram a sumir, por outras cercas que chegaram pra produzir laranja. Gente que pra produzir laranja precisa muitas vezes usar veneno e fazer sumir limoeiros! Diz que assim é uma coisa só... produção de um jeito só... solitárias plantações de frutas iguais...uma só laranja!

Diz ainda que o Rio Grande era bom de peixe antes... tinha jaú, surubim, traíra, tilápia, lambari... e que tinha um canto que fazia remanso dos peixes, e era uma abundância! Mas era perigoso também! Que a água vinha lisando tudo as pedras e passando por cima de quem estivesse ali, só pescando! Diz que represa matou muito peixe e que agora cultivam outros...soltos por ali...

Diz que atravessavam o rio pra ir em baile no outro lado, em outro estado, nas terras da Minas Gerais... Diz que agora quem atravessa pelas águas são os donos dos ranchos e uns e outros... dizem...que numa tal prainha, tem-se algum descanso...

Mas antes e durante, num resumão danado, dizem que tinha buraco, tinha água limpa, tinham muitos peixes, tinha dificuldade pra ir pra lá e pra cá, tinha escuridão na noite, tinha canseira pra lavar roupa, tinha céu estrelado, tinham muitas frutas, tinham hortas, tinha choro de neném, tinha gente indo embora, tinha gente chegando... tinham olarias, engenho, que teve inundação e represamento...

Pois dizem que, mesmo depois da tal usina que produz energia estava pronta, depois de vários anos, vieram até ela modernizar... diz que assim, voltou a ter certo movimento de fora na vila que a fez surgir... uma modernização da usina e das ruas de terra... foi vindo... E diz que certo prefeito mudou coisas no lugar: foi água encanada, luz, creche, posto de saúde, e depois, só depois asfalto. Pois é, dizem, era tudo umas tapera com uma rua de terra esburacada.... e o asfalto veio pra movimentar...

Diz que no começo, no início - como fofoca aqui, no meio da história - mesmo com a geração de energia da usina, a eletricidade não chegava ali não... só chegou depois, depois mesmo... é que veio essa tal iluminação nas casas deste povoado...

Diz que passada a passagem das empresas multinacionais, que em consórcio ofereceram algum trabalho e modernização, não tiveram mais esse tipo de movimentação... olhares de gente de prefeitura? Olhares de gente de fora dali?

Diz que o povo da vila ali, nas plantações, também trabalha... de gente que trabalha, continua sendo a vila... povoada...

Diz que ainda na beira do Rio, ainda Grande, ainda represado, muita vida de diversão também se faz... na tal prainha, depois da barragem, do estreito...descendo, ali... às sombras das árvores... ou na rampa, pro outro lado, mais amontoado, com outro estilo de gente... e diz que nas mais ou menos 8 ruas daqui, da vila dessa estação primavera, músicas e encontros rolam aos finais de semana... gente que vem e vai... e também nas redondezas em ranchos, pousadas...

Mas... quem se diverte? Quem cuida desses lugares? Quem está só de passagem? Ou quem vive por ali? Gente que trabalha e que cuida... convive... Dizem que tem de ter bem viver, onde morar... mas quem é que sabe como é viver bem em sua casa, vila, terra, rio, ninho, árvore, cultivo, plantação? Em seu buraco, canto, braço de rio, represa, chão?

Diz que essa vila, fica ainda na beira de uma rodovia, que passa gente pra lá... que passa gente também pela estrada de terra cá... dessas oito ruas asfaltadas... algumas esquinas ainda não contadas... diz que ninguém vive sozinho, nem mesmo um lugar... então diz que trabalho, estudo e saúde também são em outros cantos ali perto, um pouco mais distante... num vai e vem do que antes era jardineira, depois perua, ônibus, carro...e ainda de a pé... pra outra vila do Estreito, pra cidade de um tal Pedregulho, ou mais

longe e também perto, uma tal de Franca do Imperador que passou .... mas isso, isso é outro tempo (d)e história...outros lugares que são marcados, então deixa essa narrativa pra outra prosa... Diz também que tem famílias e encontros pelas regiões do Ribita, das Águas Quentes...

E entre tantas histórias, diz que muita gente casou, criou família, e se aposentou por ali. Alguns tem sua casinha própria, e isso acolhe, é bom! Não é grande, mas é meu! - dizem... Outros encontraram parceria de casamento pra vida. Alguns tem história de família enraizada na chegada pelo trabalho na região. Alguns marcam história em sua casa que serviu pra trabalhador, contando onde e como quase tudo ali começou. Disseram ainda que alguns quintais tinham muitas árvores e que foram dando lugar a novas casas, famílias, varandas e cimentos... Dizem de quem se ajunta na vila pra conviver, estudar, rezar, prosear, trabalhar, se divertir, comer...Os passarinhos, as galinhas chegam e ficam... Arara azul que gosta de bagunça e criança... gente que cuida de bicho... bicho que cuida de gente... Gente que sabe dos córregos, seus nascimentos e poluições... gente que nas esquinas e terrenos cultiva plantas, remédios.... gente que sabe das políticas... dos comitês e das bacias das águas... dos nomes dos peixes, das antigas e novas pescarias... das construções e recriações...

Dizem muito, sobre o que tinham ou não tinham... tem ou não tem... ali... aqui...

Rios... córregos... que são antigos... e que sabem também... da vida que passa... em gerações...

Em ciclos, travessias, atravessamentos... de tempos em espaços... territórios de tempos de origem, de povos de origem, de rios, de colonizações, de fazendas, de construção de usina, de eletricidade, de modernização....e os tempos de agora? O que são? Unindo todos os tempos, o que eles todos nos dirão? Sobre e com o lugar, ***num certo dia de domingo de manhã, a prosear?***

Diz, dizem também, menos fechando do que abrindo, encontrando... diz que reativando a memória se reencontram mesmo as costuras, os encontros, os vínculos com os peixes, as águas, a Terra...e a terra contando... também, uma tapeçaria líquida de suas tantas histórias...

Diz que escutando a memória do que já foi, é possível criar memória do que é e do que será...do presente e do futuro... diz que assim a gente se alimenta de possibilidades que estão por vir... ***cultivando histórias****... diz que a gente se assegura de nós mesmos e mesmas, e ficamos seguras e seguros pra poder continuar a caminhar... diz que as nossas histórias oferecem lugar para o que somos, dos territórios que somos, dos lugares que somos feitas e fazemos...*

Diz que caminhamos, voltamos, e viemos... que somos caminhadas e histórias...

Dizem muito, a gente escuta com carinho o que tem beleza... mesmo de tristeza e felicidade... diz que é bom escutar... histórias... que isso faz a gente ficar perto, por perto e fazendo parte... pertencendo...

Diz que estórias e histórias, se contadas somente em voz alta, vão sendo faladas, recriadas e recontadas... de um jeito que nosso corpo tenha também, essas memórias... Diz que a escrita inventou o esquecimento, fazendo surgir a História com h maiúsculo, que anseia por registrar... mas que acumulando tantas palavras, sem deixar atravessar quase nenhum sentimento...

Diz que é mesmo contando através da sua repetição que se faz recordação... voltando a passar pela garganta, corpo inteiro e pelo coração, até que se faça memória, diferença, marca, presença, futuro, transformação...

Diz também que entrelaçar escrita, escuta e falação, também pode fazer surgir um novo jeito de lembrar... mas isso, é diz que me disse... experimentação...

A cada escuta repetida, pra transformar palavra dita, em palavra escrita, talvez assim, voltamos à origem do dizer em compartilhar: a oralidade e a contação que está em nós, é corpo repetido em encontro presente. Histórias e estórias que nos alimentam... e fluem, como caminhos em movimento...

E como quem ouve um conto passa outro ponto...

E você? O que diz? E vocês, o que dizem dessas e outras tantas histórias?

Escutas-escritas, de histórias-ficções-memórias, através da pesquisa de Mestrado realizada por Luíza Câmara Maretto,

pelo Mestrado Acadêmico Interdisciplinar em Desenvolvimento Regional, do Centro Universitário Municipal de Franca UNIFACEF

(entre agosto de 2021 e agosto de 2023),

orientada por Daniela Figueiredo Ribeiro.

Desta história escrita, depois compartilhada oralmente, um pequeno livro foi feito artesanalmente e entregue às participantes da pesquisa moradoras da vila.

Fotografias-registros dos pequenos livros:

Figura 45 - Os pequenos registros-presentes.

Fonte: acervo pessoal da autora.

Figura 46 - Os pequenos registros-presentes.

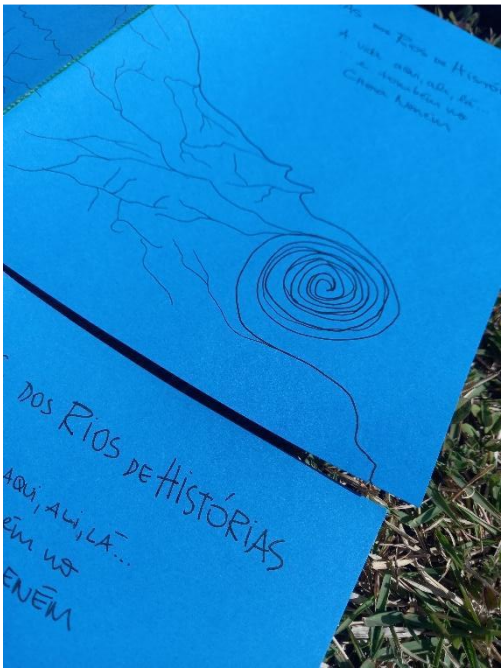

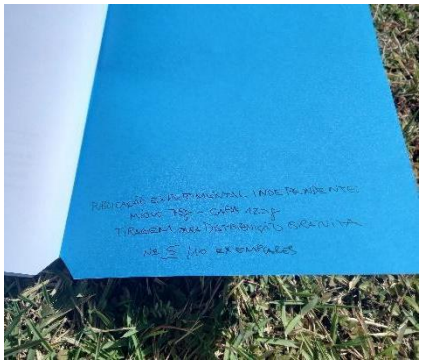

Fonte: acervo pessoal da autora.

6.3. Menos para fechar, mais para abrir... encontros... multiplicar, ampliar vozes, encontros, histórias...

...da escuta para a transcrição para escrita para contação para a escuta...

...e uma história e uma história e uma história e uma história[37]...

PAISAGENS OU TERRITÓRIOS SONOROS

Leitura título - "Menos para fechar, mais para abrir"[38] ,por Luíza Maretto.

Como descrito até aqui, foram construídos muitos agenciamentos com diferentes experiências, uma destas que inspirou bastante o próximo passo, é o da dissertação de Célia Xakriabá. Ela realizou oficinas com seu povo indígena, e registrou em escrita e outros formatos, recontando memórias dos territórios, além de ir criando processos de uma educação territorializada com essas produções. Re-contações, orais, escritas, desenhadas, etc. As oficinas são marcadas em cada tempo vivido de aprendizado, em barro, jenipapo e giz. E em uma das finalizações desses tempos compartilhados pelo território, uma pintura em muro foi feita, com desenhos e palavras das memórias territoriais... para serem utilizadas como alimento de tempo futuro. Pois a autora diz que a base para o aprendizado e educação de sua etnia viriam do território, um corpo que conhece, aprende com o território, com seus saberes, vozes, referências. ***Corpos-territórios.***

> Penso que a intelectualidade indígena não está apenas na elaboração do pensamento que acontece na cabeça. Está na elaboração do conhecimento produzido a partir das mãos, das práticas e de todo corpo. E todo corpo é território e está em movimento, desde o passado até o futuro. É aí que a intelectualidade indígena acontece. (...)
> A provocação acima me fez pensar que, nos formar nestes **conhecimentos ancorados em uma matriz fundada no território** (...) (XAKRIABÁ, 2018, p. 170, grifo nosso).

Aprender seria também deixar-se afetar por diferentes territórios e *corpos-territórios* que somos e fazemos parte.

> Nesse sentido, é preciso ter uma intencionalidade de "esquecer", "esquecer" o que tomamos como pressuposto. E isso não significa um distanciamento, mas é uma forma de esquecimento para haver estranhamento. Distanciamento é uma palavra muito violenta para nós, povos indígenas, já **que não dá para despir o corpo do território que nele existe, mas dá para deslocar a existência deste corpo-território como exercício do fazer epistemológico**, (...) (XAKRIABÁ, 2018, p. 172, grifo nosso).

---

[37] Nome título do livro inspiração: GIBSON, Ana; FRANKLIN, Juliana. **Uma história e uma história e uma história: contos dos contos da tradição oral.** Rio de Janeiro: Fólio Digital, 2019

[38] Para escutar "Bom começo", de Roberto Mendes. Disponível em: https://www.youtube.com/watch?v=dtl-jNkY_EA&ab_channel=RobertoMendes-Topic

Através das memórias de relações de aprendizado com o território ir produzindo novos envolvimentos com o lugar, com o que teriam de aprendizado com o lugar. Criando estratégias de "re-envolvimento" com o território.

> Além disso, pretendo criar possibilidades para que os professores e alunos da minha comunidade criem estratégias de "re-envolvimento" (Furtado apud Monte-Mór, p.22, 2015), de reinteração, de empoderamento e principalmente, de aproximação das práticas educativas em relação às ressignificações do que é entendido como território Xakriabá. Por meio das oficinas foi possível construir uma linha do tempo dialogada, registrando experiências já vivenciadas, para que este material pudesse servir como ferramenta pedagógica para escola (XAKRIABÁ, 2018, p. 175).

Dessas inspirações, vem ainda o exercício de contar as histórias, de recontá-las, de ir inspirando através da repetição da contação, que a cada fala, não fica a mesma, pois cada *corpo-território* também tem outras tantas histórias para trazer, compor com... com ***corpos-memórias***.

> Quantos conhecimentos deixaram de ser repassados, transmitidos quando a capivara está no congelador? Refletindo sobre isso penso que da mesma maneira acontece com os conhecimentos que perpassam a escrita e a oralidade, tem coisas que podemos guardar no congelador, como a escrita, outras não, como a oralidade. Neste mesmo sentido o autor quilombola, Nego Bispo (2012), que muito me inspira, apresenta a oralidade como força e resistência. "Porque mesmo que queimem a escrita, não queimarão a oralidade" (XAKRIABÁ, 2018, p. 206)

Ela propõe estarem **sustentados/as no território, através de suas memórias**, também.

> (...) efetivar as práticas decoloniais para além do discurso.
> A produção da ciência encontra- se em crise e é necessário reconhecer outras instâncias que também produzem conhecimentos e conceitos. Considerar outras formas de agência e agentes, **as "narrativas e narradores" como potência de uma episteme nativa, com referência na ciência do território. Isso seria o correspondente a reterritoritorializar** e nos possibilitaria ressignificar as escolas a universidades. Acredito que só teremos um melhor equilíbrio da mão na caneta, **quando os pés estiverem sustentados no chão do território.** (XAKRIABÁ, 2018, p. 214 e 215, grifos nosso)

Assim, em conversa com orientadora sobre possibilidades de territorializar ou/e reterritorializar através das memórias do lugar que é gente, bicho, planta, águas, imaginamos: com a escuta das memórias com o lugar, a narrativa criada, outro encontro poderia ser feito para compartilhar histórias escutadas e escutar outras tantas histórias. Inspiradas com as oficinas realizadas por Célia Xakriabá, foi pensado um dia, como uma festa: um cortejo com música e alegria passando pelas ruas da vila, brincadeiras populares com a musicalidade do côco, cirandas e outras, um encontro para contação de histórias com a narrativa escrita, e o teatro espontâneo vindo do psicodrama dramatizando estas e

outras que viessem, uma pintura de um muro que fica no meio da Vila com algumas imagens das histórias, rodas de sociodrama da outra pesquisa realizada e comida, comida sim, pois se junta gente pra comer, ao redor e com a comida! ***Mais pra abrir do que fechar*** meu percurso de mestrado, e também das pesquisas de iniciação científica que são acompanhadas pela minha orientadora, buscou-se procurar criar aberturas para uma continuidade de relações, caminhos, outras tantos encontros e histórias. Mais do que uma análise de isso quer dizer aquilo, mas sim isso que lembra tal coisa, que reverbera outro ponto, que costura mais um afeto, que me faz imaginar tal possibilidade, que faz aprender com mais um acontecimento... Envolver-se afetivamente ampliando os encontros, não tendo uma análise ou "palavra final" de um tema.

Narrativas de histórias de envolvimento para produzir outros tantos desenvolvimentos? De uma conversa com minha orientadora, escrevo:

> *...e sinto que essas histórias e histórias, fazem mesmo uma cartografia afetiva, no sentido de não fazermos "análise de discurso" representativo, mas um percurso mesmo relacional afetivo expressivo, uma imagem e uma imagem e uma imagem que provoca, reverbera... essa foi minha preocupação também com o texto da dissertação, e está sendo também, com a pesquisa... como se eu estivesse criando histórias/narrativas em relação à temática do desenvolvimento.... mas eu não posso dizer: isso quer dizer isso ou aquilo... Através da narrativa de uma história que contém diferentes histórias, compartilhar... e reverberar, outras tantas histórias... Multiplicação dramática / ampliação simbólica .... Histórias infinitas de pertencimento ao local, de envolvimentos – uma narrativa e reverberações de outras histórias.... atravessamentos de tempos em espaços, em atravessia... de convivências e histórias...*

PAISAGENS OU TERRITÓRIOS SONOROS

"Narrativas de histórias de envolvimento", por Luíza Maretto.

Pois então, para esse outro encontro com a vila, seus/suas moradores/as disseram e afirmaram, que o que junta o pessoal dali: comida, principalmente! E conversando com a orientadora ela fala do pessoal do teatro espontâneo da Casa do Encontro que ela coordena, mais do pessoal que toca maracatu do Coletivo Rosa da Mata, mais sua mãe que pinta com as pessoas e as inspira para tal expressão, mais da profissional da assistência social do município da vila (que consegue a comida do dia!). Conversamos com a senhora que cuida da paróquia para tentar organizar o terreno em volta da Igreja,

mais alguém da SABESP para pintar o muro de branco para utilizarmos, mais o pessoal que trabalha num sítio por ali e pode entregar cartazes, mais as crianças da vila que entregam cartazes, mais a moça que divulga pelo WhatsApp, e material cedido pela universidade, ainda muita gente para ajudar, em caravana, caminhar.

E dessas tantas relações e costuras que levam a outras tantas multiplicações e encontros...

Teve reunião com vivência de teatro espontâneo para preparar a contação com a encenação, teve preparação das tintas na Casa do Encontro, materiais para levar! Teve conversas virtuais sobre/com o dia. Teve preparação de encenação através da narrativa escrita. Teve ponto de encontro em Franca no dia do evento, tiveram idas em carros e caronas. Teve chegada no local em volta da Igreja onde tinha sombra, onde não tivemos permissão para ficar, teve burburinho do povo que soube que não deixaram a gente ocupar o terreno da Igreja, teve dúvidas de parcerias feitas e outras necessidades para serem refeitas, teve mudança de planos e uma roda bem grande feita na quadra da vila, teve saída do cortejo, teve banheiro disponível na casa da moradora, tiveram mesas em 3 casas da vila pra buscar e compartilhar, tiveram idas pra lá e cá para as arrumações, teve cortejo nas ruas, animação, felicidade, estranhamento, música, convite pra chegar... gente animada e outras curiosas no portão... teve comida posta, teve chamado em microfone, ciranda, teve vergonha pra chegar, teve confabulações de boicote da nossa ação, teve comilança, teve mudança de lugar por conta do sol, teve apresentação do projeto, teve contação da narrativa com encenação de teatro, teve mais duas histórias contadas, teve outra encenação destas, teve pintura do muro com marcas das histórias vividas, teve enquanto isso roda sobre a temática do trabalho e de sonhos para o lugar de outras pesquisas, teve pintura de muro, conversas com jovens e crianças, brincadeiras, teve decisão sobre o nome do lugar para pintar... pois teve reclamação do nome Chora Neném já previamente escrito no muro, teve proposta de mudança e/ou escrita do nome oficial "Vila Primavera", teve tinta, cores, e teve escrita de nome de cada pessoa no muro, de criança a pessoa idosa... teve senhora que disse "quem passar vai ver seu nome ali"... e teve "um dia bom, com coisa pra fazer"... com movimento... teve presente de livros do senhor com causos da vida e também do lugar, teve entrega de pequenos livretos feitos pela pesquisadora para quem compartilhou as histórias... teve retorno do pessoal que mora na vila, com abraços... teve palavras afetuosas em trocas com o grupo que foi...

E no dia organizado para o encontro a gente também fez colheitas, e demarca as marcas de quem esteve e foi se enredando nos acontecimentos: o CRAS, serviço da política pública da Assistência Social que ofereceu o lanche, com profissionais que querem realizar atividades ali mais vezes, que fez parceria com a SABESP, empresa que cuida da água e que tem o muro que pintamos... que abriu o portão pra gente usar o banheiro... que o senhor que mora na frente avisou que podia sim... e uma senhora moradora que diz que gostou muito do cortejo com a música que animou seu esposo que estava triste, que o coletivo Rosa da Mata de música e cultura popular canta e encanta... que passou pelas ruas, que fez roda no centro da quadra... que combinou e realizou brincadeiras para a abertura das histórias... contadas pela pesquisadora do mestrado que é da universidade, que tem professora/orientadora de pesquisa que também tem Casa do Encontro que é cheio de gente das artes, dos cuidados e que vive aprendendo em grupo. Que tem grupo de teatro espontâneo que dramatiza as histórias... que também realiza grupos e sociodramas junto com a outra pesquisadora... que escuta memórias e outras histórias e sonhos de futuro... que fazem parte do grupo de pessoas que são dali, ou/e as outras como nós, que chegam naquele dia e outros ali... que foram chamadas desde o início pela moça que tem sítio e trabalho na região... que chama para irem fazer atividades/encontro/ações/projetos na vila... que já foi orientanda da professora orientadora, que convida sua mãe artista e arteterapeuta pra imaginar as pinturas no muro, que convida artista pra desenhar no muro, que articula com a universidade as tintas para pintar no muro... que é pintado pelas crianças, adolescentes, terapeutas, pesquisadoras, profissionais da assistência social, estudantes de psicologia... que uma destas estudantes tem um companheiro que grava vídeos, tira fotos, registra o caminho, que uma das terapeutas e pesquisadora também convida um profissional do audiovisual para registrar e ajudar a contar essa história... que tem gente registrando essa história com os cartazes dos grupos feitos, das marcas no muro... do que deseja marcar... que tem mesmo as histórias do lugar que foram contadas por quem vive ali, que marcam, registram e compartilham... que ao contar, a pesquisadora do mestrado vai dizendo de mais outros tantos lugares dali... que tem gente escutando outras tantas histórias de vida ali... que a professora da escola dali oferece ajuda... que outros/as moradores/as questionam o que estamos fazendo e também perguntam quando vamos voltar... alguns que compartilham da potência de fazer de gente “de fora”, de “gente dali”, de gente que se encontra... que a proposta é pensar junto o que mais fazer e construir ali...

E para contar a história, a partir da narrativa escrita, aprendo: tem outro tempo pra escutar também, pois quem sabe foi apressado o movimento da escuta e da contação, ainda reflito. Além disso, entre texto escrito e texto contado tem um exercício grande: compartilhar em voz alta demanda uma escuta-fala, escrever é mais solitário... ler a escrita só, ler a escrita compartilhando... ler e contar a história junto... narrativas e memórias que vão se fazendo ao contar. Vou então perguntando e instigando a memória no momento da contação, é diferente da escrita, é embarcar juntos/as nas histórias. Repetição da história que ao narrar em voz alta, pela oralidade, existe um encontro entre quem escuta, o que a pessoa já viveu do que contamos, o que ela lembra de hoje... é vivo o contar oralmente, é passagem de tempo vivo, vivido, na memória das histórias e no ato/momento de contar. Da escuta-transcrição-escrita-falação-escuta, um exercício de tempo e compartilhar, aprender com. Um ciclo que se repete e se renova, ao recordar. Como o nome que foi registrado no muro como Chora Neném, que decidimos antes de chegar naquele dia como ficaria, pelo que já havíamos escutado antes de como chamavam, de como chamam o lugar. No dia do encontro, ouviram-se falas de não estarem gostando desse nome assim, colocado no muro e trocamos juntas/os. Nome dado pela e através da história, nome de como a vila é conhecida, nome que querem ser conhecidos/as, nome dito, nome oficial e conhecido em construção... histórias que já falavam desse nome, nome que falam por aí, nome para dizer e registrar, também, nome no papel, nome popular... nomes pra transformar... onde, como, com a vivência, com os registros, com o encontro?

E das histórias narradas e encenadas após a história oferecida como dispositivo pela pesquisa, as que foram mais na vista, foram de pessoas que chegaram “para ajudar a vila”...são histórias que tem relação com as nossas histórias de quem estava ali naquele domingo? Como então essas novas histórias podem ser cultivadas? Tiveram outras que reverberaram na roda, falando mais baixo, num canto e outro... não tivemos tanto espaço e tempo para que elas fossem também escutadas... quem sabe acontecimentos no chamado poço do burro, onde pegavam água, de assombrações nesse poço... e por aí seguem... muitas ainda pra escutar, compartilhar, viver... no tempo/espaço que tivemos, ficou forte então, como chegamos ali? Cultivando...

E do retorno, no retorno para Franca e casas não na vila, outras tantas recordações e reverberações escritas com esse dia... Seguem abaixo, mensagens escritas enviadas para o grupo de WhatsApp, composto por quem participou nesse dia vindo da cidade de Franca. Como uma validação através da afetação provocada pela ação, pela pesquisa-

intervenção, validação de pesquisa cartográfica feita pelos deslocamentos vivenciados tanto pelas/o pesquisadores/as, como por aquilo se torna vivo no encontro. Segue alguns desses registros afetivos:

> Luíza (pesquisadora desse mestrado)
>
> Olá, escrevi algumas palavras com o encontro de domingo, ressonâncias... vou compartilhar aqui.
>
> Muito forte ver gente junta fazendo as coisas acontecerem! Foi bem instigante...Grata pela força em coletivo que participei! Bonito de ver... e estar junto. Grupo de muita força! E integrar tantas "instituições", em relação, tem muita força mesmo, né... desfazer barreiras, produzir encontros...
>
> Algo que me marcou muito foi a fala de uma senhora que já havia conversado ali durante alguns dias e que já havia me contando que seu marido não estava bem, desanimado e etc. Daí ela disse que quando passamos com o cortejo na frente da casa delxs, ele ficou muito animado e dançando, e que isso fez muito bem a ele. Festa, encontro... fiquei marcada com essa fala... além de outras como "gostei muito", "vocês vão voltar?"... "que bom vocês aqui, pq de final de semana a gente não faz muita coisa"... e por aí vai...
>
> "Inesquecível", palavra que ficou reverberando... então, como algo marca forte na memória? pela presença afetiva do momento vivido? Pelo afeto vivido? Marcar de amor, cuidado, cultivo entre...? Cultivar memórias com marcas de amor, cuidado e cultivo entre...?
>
> grupo que chegou e encontrou... quais outras histórias pra cultivar ali, com?
>
> memórias e sonhos... imaginários e imaginações... o afeto como costura, ligacão, entrelaçamento...
>
> Boa tarde!
>
> Maria Fernanda (pesquisadora de iniciação científica):
>
> Bom diaa, pessoal. Vou compartilhar com vocês a mensagem que enviei à Dani mais cedo. Mas primeiro, queria muito agradecer e dizer o quanto admiro a união de forças e afeto de ontem.
>
> Ainda processando e elaborando tudo o que aconteceu ontem. Quando o coletivo do Maracatu começou a tocar, foi quando caiu minha ficha de tudo o que estávamos fazendo. E parece que passou um filme na minha cabeça, desde a nossa primeira reunião em dezembro de 2021... pensando e sonhando com esse momento. Ontem eu entendi, Dani, ontem eu vivi na prática a beleza que é estar com o outro e na rua. E fiquei muito feliz de ter conseguido propor o sociodrama e as pessoas toparem, pensei que não fosse conseguir nem falar... mas o grupo estava lá pra apoiar, então fiquei a vontade. Obrigada por nunca desistir da pesquisa, Dani. Obrigada por pegar na minha mão e me mostrar, pelo exemplo, o que é ser uma pesquisadora e psicóloga do povo.
>
> Beijo enorme ❤️
>
> Daniela (orientadora das pesquisas e coordenadora da Casa do Encontro)
>
> Gente querida,
>
> É até difícil colocar em palavras as reverberações desse processo que vivemos juntos… alguns encantamentos são tão profundos que me emociono ao

revisita-los. Acho que o primeiro é o trabalho dessa equipe. Meu Deus, nunca vi isso. Cada um fazendo sua parte com esmero e cuidando do todo, com olhar atento a tudo que fosse necessário. Foi fluindo como se fôssemos uma única onda de amor arrastando qualquer dificuldade. Que beleza e que acontecimento! Realmente uma união pelo afeto, pela alegria e pela criação coletiva. Costumo brincar, quando vivo algo tão lindo, que quero morrer disso. Rs

E pessoalmente, me senti tão acompanhada na liderança, sugestões, esforços, é isso: comprometimento raro…

E ao ler os processamentos aqui não consigo segurar as lágrimas…. Pessoas lindas, entrega linda, aprendizados maravilhosos! Só gratidão meus amores…. Inesquecível ❤️ ❤️ ❤️

Elaine (psicóloga, quem chamou o grupo para realizar ações na vila)

Estou cansada mas meu coração está no cortejo, em roda, não para de dançar! Foi mesmo incrível! Surreal sentir a presença de todos, os olhos atentos, os corpos em movimento, as mãos, rostos, cabelos coloridos de tanta presença!

Coração é pura alegria!!Inesquecíveis (como disse uma criança). 🧡 🧡

Marissa (psicóloga do CRAS – Pedregulho):

Gente... dormi até agora!rs Mas estou muito emocionada pq a vila é um desafio muito grande pra gente. A gente faz o básico do básico do básico com uma equipe de três pessoas. Rs, mas sabemos um mundo de oportunidade que aquele espaço difícil, 'árido', mas encantado nos traz.

E essa ação de hoje nos mostra um mundo de possibilidades pela frente... quando a gente une o estado, a academia, a arte e a comunidade, a gente consegue colher coisas lindas demais...

Que esse grupo não perca nunca a capacidade de se afetar!

Ana Amélia (arteterapeuta da Casa do Encontro):

Minha palavra é gratidão!!!

Vivi com vocês , gente querida , corações generosos , muita emoção e alegria!

Ainda sinto o coração pulsando pela intensidade de tantas emoções..

Agora fica um

pouquinho da ressaca de um cansaço bom , que renovou as energias e redobrou a certeza:

Como é bom estar com um grupo que vibra no mesmo diapasão: amor , entrega para a vida , na busca da transformação, da doação para o bem comum!!!

Amo fazer parte dessa

GANGUE, que apoiada na fortaleza de cada um ,

tira do caminho , qualquer pedra e não arreda o pé do propósito maior : fazer a vida mais bonita , bordada de verdades e encontros!

Bjssss

E algumas escritas-ressonâncias foram feitas em meu diário cartográfico...

"INESQUECÍVEL", diz o menino na roda final para comentar, falar do encontro que teve...

Como algo marca forte na memória? Pela presença afetiva do momento vivido? Pelo afeto vivido?

Marcar no/o futuro com novos afetos e memórias...

Algumas vezes, é mesmo no futuro as memórias pra transformar... Futuros Ancestrais, paisagens originárias de estar com, de relações com, de convivência...

Inesquecível, fiquei com essa palavra na lembrança. E também com a pergunta que fiz para a roda, ao contar as histórias: o que é recordar? Depois, de lá, em ressonância, perguntei para mim: e como recordamos? Pelo afeto, pelo que sentimos, pelos sentimentos? Pela presença e força daquilo que sentimos e sentimentos? Pela escuta com presença e afeto...?

Algumas pessoas da vila me disseram ter gostado bastante e perguntaram se voltaríamos. Um afeto é bom que queremos algo de novo...? Nunca é o mesmo afeto, encontro... Mas a marca afetiva dele pode ser cultivada, quem sabe. Histórias recontadas, pela contação, lembrança, e pelas novas histórias que alimentam e nutrem. Nutrir com afetos, presença e costura desses afetos e presença? Vínculos...

Nesses dias minha tia avó paterna e meu avô materno estiveram presentes. Em seus adoecimentos e, um deles, com sua morte. Também estiveram presentes com uma marca afetiva bem bonita: dois contadores de histórias e que trazem as rosas como imagem, marca...

Rosas, afetos, memórias, histórias...

Escutar histórias com uma curiosidade e afeto, contar histórias com uma presença tão grande... Cultivar essas memórias, cultivando em mim....o estar presente através da contação, da escuta, do afeto...

[...e na caneta com a qual escrevo essa narrativa, encontro um pequeno papel pendurado em sua ponta com os dizeres: "escreva lindamente sua história", e com umas rosas desenhadas no papel...]

....Memórias e sonhos...

...Imaginários e imaginações...

O afeto como costura, bordado....

Ligação entrelaçamento do tempo... vida, morte, vida...

Foi uma passagem, transição... envolvermos através das histórias que já foram e as que estão por vir...

Marcar de amor, cuidado, cultivo, entre... cultivar memórias com marcas de amor, cuidado, cultivo entre... fortalecer assim encontros, construções...

Ao final da contação da narrativa das histórias que escutei da vila, outras duas histórias foram contadas e dramatizadas... pessoas que chegaram ali para fazer algo para a vila... um senhor que foi chamado pelo padre a estar no território, mas que também escutou muito de perigos na vila. E o outro, que hoje é morador da vila e que já foi vereador do município e fez ações pra ali... e o grupo que chega agora, que chegou também nesse domingo? Quais outras histórias para cultivar ali, com...?

Desse grupo, diferentes "instituições", e... interesses, também?

Parece que para fazer junto... o território guia... a escuta desse território... em outra vila que trabalho, lembro, a conversa é que as tais pessoas em suas instituições, brigam por poder, e falamos: escuta-se o lugar? Tem-se propósito em comum? Interesses de fazer com através da escuta do lugar...

PAISAGENS OU TERRITÓRIOS SONOROS

"Inesquecível", por Luíza Maretto.

Alguns outros registros desse dia:

Figura 47 - Na vila, no muro, nas pinturas...

Fonte: Fotografia: Daniela Ribeiro Figueiredo.

Um pássaro-rio todo colorido

Um pássaro-serpente-rio

Tempos que fluem

Desenhos que marcam

Entre

Memória

E

Sonho

...Imagens...

Imaginários

E

Imaginações

(poesia Luíza Câmara Maretto).

Cartaz de divulgação do encontro, feito por Maria Eduarda Silva Valentim, estagiária em psicologia:

Figura 48 - O cartaz do encontro.

Fonte: Maria Eduarda Silva Valentim

Fotografias do encontro:

Figura 49 - Na vila, à vista, com os registros.

Fonte: Fotografia de Lino Moraes.

Figura 50 - Na vila, à vista, com os registros.

Fonte: Fotografia de Lino Moraes.

Figura 51- Na vila, à vista, com os registros.

Fonte: Fotografia de Lino Moraes.

Registro audiovisual do encontro, feito por Vitor Miguel de Lima Norinho:

https://www.instagram.com/reel/CusaKzIgw6I/?igshid=Y2IzZGU1MTFhOQ%3D%3D

7. Cartografias de envolvimento para *sentipensar* com a terra

PAISAGENS OU TERRITÓRIOS SONOROS

Cartografias de envolvimento, por Luíza Maretto.

Muitas caminhadas foram e são feitas para a construção de *alternativas ao desenvolvimento*, rumo à possíveis *transições civilizatórias*... no exercício trazido por essa pesquisa, quem sabe uma transição relacional... ou quem sabe, de envolvimentos com os lugares, pessoas, bichos, plantas, águas, territórios... em *ontologias relacionais*… de ***corpos-mundos***…

> **Divórcios**
>
> Um sistema de desvínculos: para que os calados não se façam perguntões, para que os opinados não se transformem em opinadores. Para que não se juntem os solitários, nem a alma junte seus pedaços. O sistema divorcia a emoção do pensamento como divorcia o sexo do amor, a vida íntima da vida pública, o passado do presente. Se o passado não tem nada para dizer ao presente, a história pode permanecer adormecida, sem incomodar, nos guarda roupas onde o sistema guarda seus velhos disfarces. O sistema esvazia nossa memória, ou enche a nossa memória de lixo, e assim nos ensina a repetir a história em vez de fazê-la. As tragédias se repetem como farsas, anunciava a célebre profecia. Mas entre nós, é pior: as tragédias se repetem como tragédias (GALEANO, 1989, p. 64-65).

PAISAGENS OU TERRITÓRIOS SONOROS

Leitura "Divórcios", por Camila Thomé e Lennon Abraão.

Des-vínculos, des-envolvimentos instituídos por sistemas coloniais e de exploração. Recriar vínculos e envolvimentos pode ser uma indicação de caminhos para transformações sociais, ambientais, ontológicas... curar o vínculo primário com a terra e os territórios, como fonte fértil de autonomia cultural e política (GÓMEZ, 2021). Refazer histórias. Mas por quais caminhos? Como? Quais possíveis ações para a transição? Transições relacionais, afetivas e críticas? Alguns caminhos puderam ser sinalizados com essa pesquisa, para *sentipensar com a terra*.

Alguns rumos já são sinalizados pelos estudos críticos do desenvolvimento, e podemos ver através do trabalho de registro de ações que está no livro "Pluriverso, um dicionário do pós-desenvolvimento" (2021) com estratégias reformistas e outras tantas transformadoras e radicais, como são nomeadas. Dentre as primeiras, situariam as práticas e teorias, por exemplo, do desenvolvimento sustentável, e outras que apenas sinalizam algumas reformas econômicas, mas não atingem bases do sistema capitalista, colonial, patriarcal, racista e antropocêntrico. Dentre as ações radicais, estariam discussões

ecofeministas, das autonomias e organizações autogestionárias zapatistas, a agroecologia, o Bem Viver, entre outras, como inclusive o *sentipensar*, enquanto visão que instiga novas práticas (KHOTARI et al, 2021).

Aqui, nesse percurso de pesquisa, inspirada também pelas expressões *sentipensar* e *corazonar*, e com as *cartografias afetivas*, além das chamadas *ontologias relacionais*, mapeamos alguns exercícios e experiências que guiam para um giro ontológico e para fazer girar rumo às alternativas ao desenvolvimento como progresso e crescimento econômico. Sinais de caminhos e exercícios, experimentações.

Assim, diante da racionalidade abstrata e cognitiva, a prerrogativa do sentir e integrar corpo com as experiências, surge como marcas desse processo. O corpo então vem como base de integração: ***corpos-territórios***, que relacionam o corpo físico com seus lugares de moradia, de vivência, de natureza, de pertencimento, construídos pelos territórios e que os fazem, e que também são ***corpos-mundo***, sem separação entre natureza e cultura, corpo e mente, eu e mundo; ***corpos-memórias*** que são atravessadas por marcas do tempo e que fazem histórias, e que compõem histórias, inclusive sendo corpos-territórios, produzindo marcas através do tempo no espaço, e refazendo narrativas sendo memória e interrelação com os diferentes tempos, memória que vaza, compartilha e bagunça nossa ilusão de individualidade, de corpos em conexão através da memória; ***Corpos-presença*** também são acionados para a vivência do sentir, que demanda exercício de acompanhar os ritmos dos tempos vividos e com disponibilidade destes para os encontros, valorizando o processo, o durante, e que desafiam a todo instante a vivência de um tempo do encontro, do acontecimento, da escuta, de estar presente no corpo e nos encontros; e que por isso também são ***corpos-relações***, interdependem, não vivem só, e que, para estabelecer e costurar essas relações, precisam de cultivo de uma escuta, em ***corpos-escuta***, que também têm voz de fala, contam, recontam...que se expressam, em ***corpos-expressão***, desse encontro que através da escuta e da expressão, relações também se fazem... precisamos do entorno e do contexto para ser quem somos... desenhando nossas memórias e nossos caminhos...

> (...) o modo de pensar o mundo, o modo de estar no mundo, o jeito de ser Guarani requer esses elementos, todos esses elementos em torno. A partir do momento em que não existem mais esses elementos em torno, adoece a gente. A gente fica sem referência. (...) Tudo isso tem a ver com teko e tekoha – que são juntos, na verdade, não são separados; (...) o caminho, ele é constante processo, movimento. A gente não fica parado no mesmo lugar. (...) Por isso que é importante a gente se enxergar mesmo, e aí a gente servir como referência para nós mesmas. Tape é o movimento. Você não sabe o que você

> vai encontrar. Me lembro agora, também, de uma amiga que falou que, fazendo esse trabalho, ela estava pensando em desenhar uma pessoa, que era a avó, que ficava na memória. Ela começou a desenhar essa avó, vieram várias coisas na memória dela. Aí ela começou a falar que quando tinha oito anos foi morar com ela, que sabia catar feijão, a pedrinha do feijão, e cozinhar. Hoje ela tem uma filha que não sabe o que é catar feijão, e nem sabe de onde vem esse feijão. Ela queria lembrar disso, ela queria falar sobre isso. E como isso é importante? É importante porque isso traz uma memória, que é o teko, que é o seu próprio ser, e aí o tekoha, que vai produzindo esse lugar, que às vezes não sabe catar feijão, por exemplo. Também tem a ver com tekoha. O caminho onde você vai encontrando as coisas é o próprio caminhar (BENITES, 2023).

PAISAGENS E TERRITÓRIOS SONOROS

"A gente vai se encontrar pelo caminho": leitura de trechos de "Corpos-territórios", de Sandra Benites, por Luíza Maretto.

Enfim, *cartografias de envolvimento* através desses corpos e de maneiras críticas, políticas, afetivas e inventivas, contra coloniais, podem ser anunciadas. Através da sensibilidade e do estímulo a diferentes sensações, podemos acordar esses corpos para o encontro, também inventivos, pois demanda sair de formatos conhecidos e seguir para outros/as que são desconhecidas/os. Inventividade e escuta sensível, pois permite a criação e recriação de histórias. Produção de ficções que criam e recriam imaginários e possibilidades de ações.

> Estamos vivendo num mundo onde somos obrigados a mergulhar profundamente na terra para sermos capazes de recriar mundos possíveis. **Acontece que, nas narrativas de mundo onde só o humano age, essa centralidade silencia todas as outras presenças**. Querem silenciar inclusive os encantados, reduzir a uma mímica isso que seria "espiritar", **suprimir a experiência do corpo em comunhão com a folha, com o líquen e com a água, com o vento e com o fogo, com tudo que ativa nossa potência transcendente e que suplanta a mediocridade a que o humano tem se reduzido.** Para mim, isso chega a ser uma ofensa. **Os humanos estão aceitando a humilhante condição de consumir a Terra.** Os orixás, assim como os ancestrais indígenas e de outras tradições, instituíram **mundos onde a gente pudesse experimentar a vida, cantar e dançar, mas parece que a vontade do capital é empobrecer a existência**. O capitalismo quer um mundo triste e monótono em que operamos como robôs, e não podemos aceitar isso (KRENAK, 2022, p. 20, grifos nosso).

> Entre silêncios, esquecimento e eloquência sem palavras, *la palabra* é cantada por tambores nascidos da dor dos povos negros escravizados, que conhecem bem a existência dos belos mundos contidos nas águas, nos pássaros e nas árvores. Tal como expressam: **"Se não há inspiração, não há vida, e é por isso que a música e a alegria vêm das canções e dos idiomas dos rios.". Ao ritmo do tambor e da terra, esses grupos criam referências para o nosso tempo, que nos permitiriam passar das políticas da vida.** Eles nos chamam a *sentipensar* com a terra e a ouvir o *sentipensamento* dos territórios e de seus povos, em vez de prestar atenção a categorias descontextualizadas de desenvolvimento e crescimento (GÓMES, 2021, p. 513, grifos nosso).

Exercícios de se inspirar para comover, mobilizar ações, pensamentos e sentimentos envolvidos com a terra, e os territórios. Como cantos, artes e literaturas diversas que trazem possibilidades e potências imaginativas e relacionais. Possibilidade de afetação, envolvimento. As literaturas diversas, por exemplo, trazem possibilidades e potências imaginativas e relacionais.

> Faz um tempo que nos convencemos de que somos essa coisa excelente chamada gente e ficamos sem querer nos espraiar em outros organismos para além dessa sanitária e higiênica figura humana. **Essa configuração do corpo acatada hoje por muitos é apenas uma instituição pobre fabricada por uma civilização sem imaginação.** Quando eu falo em adiar o fim do mundo, não é a este mundo em colapso que estou me referindo. Esse tem um esquema tão violento que eu queria mais e que ele desaparecesse a meia-noite de hoje e que amanhã a gente acordasse em um novo. No entanto, efetivamente, estamos atuando no sentido de uma transfiguração, desejando aquilo que o Nego Bispo chama de *confluências*, e não essa exorbitante euforia da monocultura, que reúne os birutas que celebram a necropolítica sobre a vida plural dos povos deste planeta. Ao contrário do que estão fazendo, ***confluências*** **evoca um contexto de mundos diversos que podem se afetar.** E um termo talhado de maneira artesanal e local, por um homem quilombola, um brilhante pensador marginal neste universo colonial, um crítico sempre tranquilo e bem-humorado das tendências políticas.
> (...) Pois Nego Bispo escapa dessa gramática dizendo que o que interessa a ele são as confluências, sendo, ao mesmo tempo, capaz de elaborar uma crítica que as articula a convergências e divergências. Sem negar os eventos políticos nem querer escapar do sentido histórico das coisas, **ele diz que não precisamos ficar subordinados a essa mesma lógica e procura animar uma perspectiva em que as confluências não dão conta de tudo, mas abrem possibilidades para outros mundos** (KRENAK, 2022, p. 21 e 22, grifo nosso).
>
> PAISAGENS E TERRITÓRIOS SONOROS

Leitura trechos de Krenak, de confluências e possibilidade de outros mundos, por Luíza Maretto.

Abrir para outras possibilidades de mundos... em encontros afetivos, cartografias afetivas... Sem uma abstração de corpo, ou segmentado dos vínculos construídos, como vemos em formas modernas e coloniais, mas uma compreensão, escuta, interação... Caminhadas e escutas sensíveis, caminhada como forma e afirmação do processo para *sentipensar* com a terra.

> Se o colonialismo nos causou um dano quase irreparável foi o de afirmar que somos todos iguais. Agora a gente vai ter que desmentir isso e **evocar os mundos das cartografias afetivas, nas quais o rio pode escapar ao dano, a vida, a bala perdida, e a liberdade não seja só uma condição de aceitação do sujeito, mas uma experiência tão radical que nos leve além da ideia da finitude.** Não vamos deixar de morrer ou qualquer coisa do gênero, vamos, antes, **nos transfigurar, afinal a metamorfose é o nosso ambiente, assim como das folhas, das ramas e de tudo que existe** (KRENAK, 2022, p. 22 e 23, grifos nosso).
>
> PAISAGENS E TERRITÓRIOS SONOROS

Leitura “Para uma cartografia afetiva”, de Krenak, por Luíza Maretto.

Ambiente, meio ambiente, naturezas.... tempo antigo, mais antigo, tempo de agora, tempo que será... parece que o que muda é a relação, relação com o ambiente – se a gente não se coloca como meio ambiente, como natureza, como vamos compreender, *sentipensar* o que é desenvolvimento, envolvimento com um lugar? O entorno que nos faz ser quem somos, também. Com essa separação entre ser humano e não humano, nos tempos vividos e atravessados, marcados, o quando e o que melhora, para quem? O que o território diz sobre? Somos território, o que faz bem para um ser vivo, faz bem para o outro?

Nos discursos oferecidos por Escobar (2014) dos “entramados comunitários”, ou envolvimentos comunitários, como poderíamos traduzir, as relações de construções coletivas já são sinalizadas. Planejar com o território demanda relações com as pessoas, diferentes atores e atrizes sociais, e também com a paisagem geopolítica.

Conversando com o casal que nos recebe na vila Primavera, em uma prosa sobre o que seria bom pra fazer e melhoras ali, ele e ela contam sobre os tempos vividos, os modos e as vivências dali. Questionam sobre os projetos e trabalhos vindos pela universidade, prefeitura e proseamos, compreendendo o que o outro, a outra deseja, o que nós mesmas(os) desejamos. E assim, escrevo em meu diário:

> *Que projeto? Qual projeto?*
>
> *Dos caminhos e outras possibilidades...*
>
> *Kelsio me fala e diz mais ou menos assim: “tô aqui com a pulga atrás da orelha, que projeto que vocês vieram fazer? Eu falo algo e ele diz: “achei que vocês vinham aqui ajudar a vila, melhorar as coisas...”, “A quadra é ruim, não tem parquinho pras crianças brincarem... Camila tem de levar meu filho eu Pedregulho pra brincar na praça lá...”*
>
> *E a companheira diz, algo como “elas estão fazendo é mais pra elas lá mesmo...”*
>
> *É, eu digo, uma parte é, pra gente.... mas também tem algo de escuta, de refletir, de escrever pra ver o que precisa, compreender, chamar mais*

gente através dessa abertura, pra vir fazer trabalho... pra fazer as coisas... mais gente... mais gente pra fazer junto... de fora... de dentro...

O TEMPO diz:

Você vem?

Eu respondo:

Quero ir.

O TEMPO diz:

Respira, abre espaço, e vem.

Eu me perco no caminho.

O TEMPO diz:

Busque o silêncio de um pôr do sol de sentir.

O PROGRESSO diz:

É preciso usar o TEMPO.

O TEMPO diz:

Não sou de ninguém.

O DESENVOLVIMENTO diz:

Esquece do caminho que eu te levo.

Eu digo:

Como me envolver sem TEMPO?

A TERRA diz:

Como e com quem você caminha?

É pra quem PROJETOS? Para vocês mesmo?

Eu penso e digo: eu posso escrever e contar pra mais gente, pra que venham, pra cá...

Projetar o que é Bem Viver? Viver Bem? O que integra? Une? Comida juntas/os e tempo, em convivência.

Kélsio diz que nós estamos devagar, quase parando...

Devagar, o quanto de possível for, no corpo e tempo que conseguimos... diz minha orientadora. Brechas possíveis, do agora. Abrir e habitar pequenas brechas de envolvimento: escutas, conversas, trocas... habitar o próprio tempo, ritmos... vivências em sociedades alternativas? Quais relações, quais outros desafios e parceiras, ainda existentes. Bem Viver, abrindo brechas no tempo e espaço. Caminhos, travessias... Des-envolvimento pra quem?

> *Ritmo de sítio, (d)essa simplicidade e tempo dentro... da natureza que inunda e silencia... o pôr do sol abre espaço dentro, quando me silencia... e faz escutar...*

Me pergunto a todo momento, se deveria ter feito como fiz... vivendo um tempo que não é de agora, ressentindo, indo, mas voltando sem fazer diferença? Fico me perguntado se de alguma forma o fazer coletivo poderia ter sido melhor... me questiono.... não sei qual seria a melhor maneira... o tempo realmente é uma questão de envolvimento. Como atravessar o espaço e o tempo é revolucionário, contracolonial, de outras ontologias.

Pois depois da conversa com Kélsio, eu vou até eles, na casa deles, para trocar com ele e ela... quero conversar... sobre estes tais projetos, ideias que tem sobre isso, como eu vivo também... Os estudos e pesquisas podem sim ser mais "pra dentro", mas as pessoas que vivem é sabem o que é melhor para si mesmas(os), com o lugar que moram... as coisas, as coisas não são retas... O casal fala que nós também podemos dizer, pelos estudos... o que poderia ser feito... pois então, comento, na troca, no diálogo.

Sentar e conversar na rua, em frente de casa e compartilhar... como dizer, aprender que falar certo demais, é escorregar no quiabo... pois escutar, brincar e falar sério, criar relações afetivas... eu digo sobre como estou vivendo meu processo de pesquisa ali, me sinto melhor... e de como de vilas em vilas que trabalho, como estou... um pouco, do que faço...

E conto de como Dona Tereza ficou ressabiada em gravar nossa conversa, e o casal diz que sim, não fosse a indicação de alguém conhecido, não era tão rápido abrir a porta de casa, receber e contar da

vida, assim... eu concordo, digo que também não seria assim, tão simples essa tal proximidade e confiança...

Anoto: o afeto e memória raiz com pessoas que lembram de quem eu sou, me dá chão.

O que é melhor para Bem Viver?

É complexo... no tempo de antes antes, era custoso pegar água no córrego, pois água encanada facilita... mas e a água que suja os rios, que segue desses canos e polui, essa água tão necessária... ?

Ter asfalto é bom pra facilitar nosso transporte, nosso cotidiano, mas e a terra, a drenagem, as plantas e suas raízes, será que não sentem esse petróleo que entope suas respirações?

Vamos conversando sobre esses temas... dos tempos vividos...

Parece mesmo que não é linear, reto... os tempos são complexos de analisar, compreender... o que é bom, o que não é...

Ao que esses momentos indicam, algo sabemos: bom mesmo é sentar e conversar sobre uma vida melhor, com uma comida boa, um quiabo com galinha caipira... sinalizamos assim.

E o pessoal também conta das várias vezes que teve comida por ali... e que assim, com comida, junta o povo...

E a gente ainda fala de comer uma boa galinha caipira, com quiabo...

E eu brinco tentando falar tudo certo, mas numa relação, as linguagens, o dizer, aproxima, distancia, posiciona... o como dizer... quando dizer...

Gosto de sentar na rua e ficar conversando... isso é tempo relacional...

... e não são quaisquer pessoas que a gente deixa entrar em casa e conta das coisas da nossa vida...

É gente, que fala de gente, que indica outra gente e assim a rede vai aumentando, costurando, se entrelaçando... daqui, ali... de vilas em vilas... povoados em povoados... povoando, sendo povoada...

Eu digo que vou escrever, o que vi, o que escutei, fazer as reflexões do tal "desenvolvimento regional", ali, e com a escrita, tentar, também, através das histórias, compreender melhor os tempos de como viver.

Eu fico repetindo que, lembrar, faz parte de compreender o presente e pensar o futuro. O quanto ainda acredito nisso? Paisagem originária de relação...

Pois não quero fazer algo "só" para eu aprender... que seja uma troca...

Kélsio diz: tem que perguntar, os dois, pra ficar sabendo...

Enquanto conversamos a criança brinca, e descascam bastante macaxeira... abundância de encontro?

Não sei... mas eu saio mais leve dali, de compartilhar os caminhos traçados, vividos e alguns outros possíveis...

E assim, um projetar co-criado... devagar...

projeto
substantivo masculino

1. *desejo, intenção de fazer ou realizar (algo) no futuro; plano.*
   "fazia projetos para sua aposentadoria" - COMPARTILHADOS
2. *descrição escrita e detalhada de um empreendimento a ser realizado; plano, delineamento, esquema.*
   "p. de pesquisa" - NO PROCESSO, COMPARTILHADO, UM FAZER DURANTE

PAISAGENS OU TERRITÓRIOS SONOROS

"De projetos e sonhos com-partilhados durante", por Luíza Maretto.

Grandes empreendimentos destroem as marcas de relações e convivência com o local? Destroem a autonomia de gestão, de trabalho? É necessário vir alguém "de fora" para trazer algo bom? Existem planos para o futuro? São compartilhados? Existe um delineamento que é feito previamente, com ou sem relação? Esse fazer durante é também cartografia que acompanha os processos, o caminho. Cartografias que não ditam previamente o que é bom para a vida das pessoas, mas que possam recriar e criar em relação de construção.

> No lugar de *produzir* um futuro, a gente deveria recepcionar essa inventividade que chega através das novas pessoas. As crianças, em qualquer cultura, são

> portadoras de boas novas. Em vez de serem pensadas como embalagens vazias que precisam ser preenchidas, entupidas de informação, deveríamos considerar que dali emerge uma criatividade e **uma subjetividade capazes de inventar outros mundos — o que é muito mais interessante do que inventar futuros** (KRENAK, 2022, p. 51, grifos nossos).

"Subjetividades capazes de inventar outros mundos", diz Krenak. Futuros inventivos criativos, ficções-criações, de imaginários e imaginações. Histórias que foram feitas, e, por isso mesmo, podem ser refeitas. Reconhecer o processo de construção da história, dá-nos força do criar. Ficção como ponto de encontro entre o que já foi e o que será. O sentir que expressa, criativamente, inventivamente – produz imagens... Imaginários que existem, imaginações outras possíveis, "descolonizar imaginários", alguns dizem... desses lugares de desejo que produz e desenha realidades, uma potência criativa, diversa, *pluriversa*. Projetos então, quem sabe, de invenção, de criação...

Literaturas, ficções, memórias de outros tempos de relações... exercício mesmo de trazer para imaginários outras vozes e histórias muitas vezes não contadas, e especializadas, territorializadas. Conceição Evaristo, escritora brasileira, diz em entrevista: "A minha literatura, a minha ficcionalização nasce a partir do espaço, onde os meus pés estão fincados", "E os meus pés estão fincados no lugar de mulher negra na sociedade brasileira, no lugar de mulher pobre na sociedade brasileira"[39].

De cada corpo-memória-território, narrativas e vidas serão criadas.

> A significação mais ampla da condição pós-moderna reside na consciência de que os 'limites' epistemológicos daquelas ideias etnocêntricas são também as fronteiras enunciativas de uma gama de outras vozes e histórias dissonantes, até dissidentes – mulheres, colonizados, grupos minoritários, os portadores de sexualidades policiadas (BHABHA, 2013, p. 19), por isso a Escrevivência da escritora configura-se como lugar de criação e nova epistemologia, pois acreditamos que a escrita de sujeitos não hegemônicos tende à construção de uma dicção poética (...) (CORREA, 2022, p. 123).
>
> (...) a narrativa ouve muitas vozes na tentativa de livrar-se de uma história única da formação de um saber (CORREA, 2022, p. 124).

PAISAGENS OU TERRITÓRIOS SONOROS

Leitura trecho CORREA, 2022, com Naiá Sadi

A literatura e a ficção, então, são tomadas como lugar de memória de vários corpos, reterritorialização de territórios e memórias dos corpos que os compõem.

> O fato de a **memória** não se constituir como uma verdade universal, pautada em um essencialismo, coaduna com **os matizes ficcionais**, pois vivemos a

[39]**"O ponto de partida da escrita – Ocupação Conceição Evaristo (2017). Vídeo disponível em: https://www.youtube.com/watch?v=3CWDQvX7rno&ab_channel=Ita%C3%BACultural**

> partir da memória do grupo, o que nos permite dizer que a memória constitui-se fundamentalmente enquanto 'percepções da realidade, do que é factualidade positivista subjacente a tais percepções' (POLLAK, 1992, p. 2). **O caráter seletivo, portanto, alça a memória aos domínios da ficção.** A evocação da memória, garante sua importância efetiva quando da percepção, do que Halbwachs (2004) denomina de quadros sociais, quais sejam: espaço, tempo, linguagens, instituições (...) (CORREA, 2022, p. 126).
>
> Conceição Evaristo, assume um compromisso ético de fazer da memória uma experiência viva. (CORREA, 2022, p. 127)

Memórias e ficções, histórias que são acessadas através e com as ficções e, assim, também abrem caminho para a potência de criar novas histórias e sonhos. Integrar literatura e histórias escutadas como potência de ampliar e multiplicar as histórias, não fechá-las, mas senti-las... conversar com as histórias. Com isso foi feita a proposição nessa pesquisa das leituras das paisagens e territórios sonoros vivenciados com diferentes vozes, lugares e possível relação entre, através da escuta.

E com essa sensibilidade são anunciados futuros ancestrais, de gente que conta histórias originárias de relações comunais e de convivência.

> Nesta invocação do tempo ancestral, vejo um grupo de sete ou oito meninos remando numa canoa:
>
> Os meninos remavam de maneira compassada, todos tocavam o remo na superfície da água com muita calma e harmonia: estavam exercitando a infância deles no sentido do que o seu povo, os Yudjá, chamam de se aproximar da antiguidade. Um deles, mais velho, que estava verbalizando a experiência, falou: "Nossos pais dizem que nós já estamos chegando perto de como era antigamente". Eu achei tão bonito que aqueles meninos ansiassem por alguma coisa que os seus antepassados haviam ensinado, e tão belo quanto que a valorizassem no instante presente. Esses meninos que vejo em minha memória não estão correndo atrás de uma ideia prospectiva do tempo nem de algo que está em algum outro canto, mas do que vai acontecer exatamente aqui, neste lugar ancestral que é seu território, dentro dos rios (KRENAK, 2022, p. 4).

PAISAGENS OU TERRITÓRIOS SONOROS

Leitura trecho "Invocação do tempo ancestral", por Luíza Maretto.

Memórias e sonhos... Imagens... imaginários e imaginações...Abertura criativa para caminhos para *sentipensar* com a terra...

> As crianças Krenak anseiam por serem antigas. Isso porque, nas humanidades em que as crianças ainda têm a liberdade e a autonomia de aspirar mundos, elas valorizam muito os velhos. As pessoas antigas têm a habilitação de quem passou por várias etapas da experiência de viver. São os contadores de histórias, os que ensinam as medicinas, a arte, os fundamentos de tudo que é relevante para ter uma boa vida. É o que os quéchuas chamam de *sumak kawsay* e que foi traduzido para o castelhano como *bienvivir*, ou bem viver, em português. Acredito que nossas crianças sabem sobre a segurança mental subjetiva que essa experiência pode proporcionar, e por isso **não veem a velhice como uma ameaça, mas como um lugar almejado, de**

> **conhecimento, que questiona a hipótese de formatar pessoas para um outro mundo, e não para o lugar onde cada um de nós experimenta o cotidiano.**
> As crianças indígenas não são educadas, mas orientadas. Não aprendem a ser vencedoras, pois para uns vencerem outros precisam perder. **Aprendem a partilhar o lugar onde vivem e o que têm para comer.** Têm o exemplo de uma vida em que o indivíduo conta menos que o coletivo. Esse é o mistério indígena, um legado que passa de geração para geração. **O que as nossas crianças aprendem desde cedo é a colocar o coração no ritmo da terra** (KRENAK, 2022, p. 58).

Futuros Ancestrais de *Caminhos para o Bem Viver.*[40] Futuros de relações antigas, de formas de fazer em comunhão antigas... de conexões entre os tempos e lugares... em caminhos que se conectam, no tempo do encontro, da vivência... crianças, pessoas idosas... adultas... experiências de transformações... para o Bem Viver.

E para "projetos" de atuação nesta e em outras vilas conversamos por ali: nós da universidade, da prefeitura, de organizações sociais fazendo junto com pessoas que moram no local, um desafio colocado. No último encontro coletivo na vila realizado nessa pesquisa, vivemos entre ***memórias e sonhos***... sonhos de construção conjunta, e também sonhos possíveis de vida ali. A outra mestranda em Desenvolvimento Regional que chega para realizar sua pesquisa na vila, escreve nesse encontro desse caminho.

> *Acordei cedo procurando a disposição. Lavei o rosto pra acordar o espírito.*
>
> *Me encontrei com gente conhecida e com gente que procurava se conhecer.*
>
> *Me esbarrei com meus encantos.*
>
> *Todos na casa do encontro logo cedo pela manhã, muito já havia sido preparado para que aquele encontro acontecesse. Trupe aquecida, tintas misturadas e a viagem pareceu teletransporte. Como é bom coletivar. Chegamos prontos e preparados para o despreparo. Percebi em mim uma vontade enorme de caminhar. A música me embalou mas eu poderia continuar. Andar e andar. Conversar enquanto anda, fotografar enquanto conversa. Um desejo pulsante de guardar em mim um pedaço de rua. Logo no começo, descendo do carro, fiz amizade com Miguel. Miguel Henrique e um longo sobrenome. Criança é assim, se apresenta por inteiro.*

[40] Nomes título de dois livros de Ailton Krenak.

Meu processar tem idas e vindas, não é linha reta ou rua de asfalto. Me deixei tocar. Fui inteira como o Miguel.

Esse encontro, embalado por trilha sonora brasileira resgatou olhares, ou permitiu que por algum tempo eles existissem. E esse tempo, não é o do cronômetro ou do relógio, é o tempo da relação. Que dura em seus milésimos de segundo uma vida inteira.

Acho que eu entendi. Mais uma vez entendi. Como todas as vezes que me banho de grupo. Eu não preciso saber. Nem saber nem fazer com que saibam. Eu só escolho estar.

E estando, ouvi contos e verdades. Muitas terras querendo virar horta, muitos sonhos perdidos na idealização de uma vida pronta. Pronta, mas preparada pela receita de quem? Não daquele povo. Não dos olhares que eu vi e das palavras que troquei.

Em meio a um café e uma prosa, o sonho de autonomia. O sonho, que como Ney me falou "se for pra sonhar então eu vou longe, quero ter uma oficina, de máquinas grandes e até de barco". Quando um sonho encontra liberdade, outras gaiolas são abertas, e a oficina do Ney é prédio vizinho da loja de chocolate, que compra cacau plantado pelas mãos do Nael.

Eu adorei sonhar. Entre uma puxada e outra para que o enrijecido, falseado em segurança não voltasse, sonhamos.

O tempo de encontro foi intenso ao ponto de um muro inteiro se colorir às minhas costas. De tintas e mãos se misturarem em cor e risada.

Sigo com o desejo de caminhar com registros, aberta e esperançosa de que aqueles que puderam sonhar por algum tempo, possam continuar a construir dentro de si mesmos esse espaço de liberdade e vida.

Renata P R A - Renata Parreira Rodrigues Andrade

PAISAGENS OU TERRITÓRIOS SONOROS

Leitura "quando um sonho", por Renata Parreira.

Quais proposições que trazem o pós-desenvolvimento para tais ações, projetos, construções? Relações ontológicas outras? Outros tempos? As imagens histórias que as pessoas trouxeram como convite à outras imagens e relações, do tempo em grafias pelo

espaço? Algumas marcas foram desenhadas aqui. E o tempo foi ponto vivido de diferentes formas como um giro decolonial, ontológico. Antes que cronológico, ontológico, o tempo e sua vivência inaugura formas de sentir, pensar, nos relacionarmos com o cosmos (MARTINS, 2021). Viver de outras maneiras com o tempo como uma potência de giro ontológico. Como contamos o tempo, qual espaço de tempo temos cotidianamente... tempos que atravessam os territórios. Nos dirigimos para além de tempos lineares que falam de uma substituição e divisão de passado e presente, e uma reta que quer chegar ao futuro. Reparamos em tempos que atravessaram a vila, que contam histórias diferentes de modernização, e desenvolvimento; que trazem possibilidades de envolvimento. Memórias que são tempos de antes e estão conectadas com os tempos de depois, com o presente. Como os tempos sobrepõem-se.

PAISAGENS OU TERRITÓRIOS SONOROS

Aqui, deixo a indicação para escutas de tradição épica. O projeto "Uma história e uma história e uma história[41]...", contações de histórias em áudio, que trazem o tempo, a narrativa, experimentando os diferentes tempos, suas criações e sobreposições. Disponível em: https://www.youtube.com/watch?v=01q8S03rWbQ&ab_channel=umahist%C3%B3riaeumahist%C3%B3riaeumahist%C3%B3ria

> Espiralar é o que, no meu entendimento, melhor ilustra essa percepção, concepção e experiência. As composições que se seguem visam contribuir para a ideia de que o tempo pode ser ontologicamente experimentado como movimentos de reversibilidade, dilatação e contenção, não linearidade, descontinuidade, contração e descontração, simultaneidade das instâncias presente, passado e futuro, como experiências ontológica e cosmológica que têm como princípio básico do corpo não o repouso, como em Aristóteles, mas, sim, o movimento. Nas temporalidades curvas, o tempo e memória são imagens que se refletem. (MARTINS, 2021, p. 23)

Tempo espiralar, de eternos retornos e produção da diferença. O ciclo da água demonstra um tempo que se repete e se transforma constantemente, e veio como imagem nesse percurso.

[41] Audiobook do livro "uma história e uma história e uma história - contos dos contos da tradição oral", de Ana Gibson e Juliana Franklin. Editora Folio Digital. O audiobook é narrado pelos contadores de histórias Aline Cantia, Aline Blajchman, Ana Cretton, Andrea Graupen, Andrea Samico, Anderson Barreto, Camila Costa, Celso Cisto, Cris Villaça, Daniella D' Andrea, Fernando Chagas, Francisco Gregório, Giuliano Tierno, Gislayne Matos, Ilana Pogrebinschi, Jaciara Rosa, Julia Grillo, Josiane Geroldi, Kika Farias, Keu Apoema, Laura Tamiana, Luciene Santoz, Marcela Carvalho, Marcio Vassallo, Rita Gama Silva, Ricardo Mendes, Rosana Reátegui, Vinicius Azevedo e Warley Goulart. Disponível em: https://www.youtube.com/@umahistoriaeumahistoriaeum7300/videos

O quanto de água que temos no planeta terra não muda através dos tempos. A água, ela se transforma a cada movimento, atravessando os meios físicos e os seres vivos do sistema, entrelaçando-os e em constante movimento e transformação, passando através da atmosfera, hidrosfera, litosfera e biosfera - uma memória que circula, entre: do estado líquido e sólido, existe a evaporação através do calor do sol, que transforma a água para o estado gasoso e que chegando à partes mais altas da atmosfera, mais frias, ocorre a condensação, passagem do estado gasoso para o líquido, formando as nuvens, uma grande quantidade de gotas de água. Ao iniciar a chuva, ou a precipitação, retorna para a superfície terrestre, e pode atingir rios, lagos e oceanos, ou se infiltrar nos solos para adentrar raízes e aquíferos que guardam águas doces do planeta. A água está nas plantas e nos animais, inclusive os humanos. Nós transpiramos, eliminamos água através da urina e também retornamos nossa água para o ambiente e ingerimos água desse ambiente. Um ciclo em constante movimento, atravessamentos… um ciclo que (se) transforma, para continuar. É entorno, circula, está em tudo, mas não fixa. Carrega outros seres, mobiliza, transporta micro seres, sentimentos, memórias... carrega minerais cheios de histórias... a água no planeta materializa seu movimento... a água materializa o movimento do planeta…

Água represada barra fluxo, inunda... água poluída confunde corpo, histórias... ***como estão os corpos d'água dizem de como sentimos, lembramos, circulamos e produzimos diferença?*** *Como estão os corpos d'água dizem de como sentimos, lembramos, circulamos e produzimos diferença?* ***De como nos relacionamos entre? De como vivemos com o tempo?***

Cuidar de cada processo que acontece em cada passo, forma, produzindo diferenças, transformação. Como estar no mesmo lugar e em movimento? Girar o tempo para sentir e se envolver. Girar o tempo para sentir e se envolver. Girar qual tempo? O corpo que precisa de descanso e movimentação. Para ter sustentação para o envolvimento, com condições materiais para pesquisa, construções. Sustentar as brechas é desafiante. Carto grafias para acompanhar o tempo nos territórios, o durante...

Grafias do território… o tempo não linear, mas marcado por acontecimentos e efetivações... afetos vividos… afetivações… relações de envolvimento...

Memoriar não é reto, é afetivo. Memoriar não é reto, é afetivo. Afetos precisam de corpo. Corpo precisa de presença. Para estar presente, cuidado. Para cuidar, pertencer. Pertencer produzindo relações com territórios que somos. Relacionar construindo vínculos, histórias, criando e recriando memórias... e por aí segue, o ciclo... os ciclos... Tempo de ciclos, ciclos de repetição e diferença, criação. Potência de se envolver com essas imagens espiralares e criativas com o tempo. Em corpo, incorporadas com outras grafias. Incorporada com outras grafias.

A experiência do tempo, na vivência com os lugares. Carto grafias do tempo. Para carto grafias de envolvimento. As grafias como marcas, performances... Saber incorporado, grafado em corpo, movimento, emoções... territorializado.

PAISAGENS OU TERRITÓRIOS SONOROS

"Ciclo da água, tempo e envolvimentos", Luíza Maretto.

Figura 52- Ciclos, tempos e envolvimentos

Fonte: bordado e fotografia da autora.

Em última instância, proponho como possibilidade epistemológica a idéia de que o tempo, em determinadas culturas, é local de inscrição de um conhecimento que se grafa no gesto, no movimento, na coreografia, na superfície da pele, assim como nos ritmos e timbres da vocalidade, conhecimentos esses emoldurados por uma certa cosmopercepção e filosofia (MARTINS, 2021, p. 22, grifos nosso).
(...) no seio das sociedades ocidentais, sobrevivem outros modos de conceber, experimentar e vivenciar o tempo e, também, de expressá-lo como linguagem. No próprio âmbito da experiência estética da palavra, o tempo ritma uma das mais belas formas de expressão do humano e de transgressão da concepção do tempo como linearidade absoluta, a linguagem poética, seja a da poesia, seja a dos mitos.

Poesia é tempo. Tempo como ritornelo, disperso em uma espacialidade rítmica. (MARTINS, 2021, p. 30)

PAISAGENS OU TERRITÓRIOS SONOROS[42]

Leitura trechos de “Poéticas do Corpo Espiralar”, por Luíza Maretto.

[42] Em escuta de tempo, água e ciclos, a indicação de algumas canções: “Iroko”, de Serena Assumpção, disponível em: https://www.youtube.com/watch?v=YSG_4YI9AXA&ab_channel=SerenaAssump%C3%A7%C3%A3o-Topic . “Oriki dos rios”, de Afroito, disponível em: https://www.youtube.com/watch?v=yqj0YCAkHbs&ab_channel=Afroito-Topic . “Obará”, de Afroito, disponível em: https://www.youtube.com/watch?v=930nQz3PGtw&ab_channel=DodaRangel

Fabular, ficcionar outros envolvimentos... O que nosso corpo pode repetir e reverberar em voz e ação, configura e diz de formas de ver a vida, ontologias. Isso, também, é experiência do tempo, na vivência com os lugares. Carto grafias do tempo. Carto grafias de envolvimento. As grafias como marcas, saberes incorporados, grafado em corpo, movimento, emoções... em territorialização.

Afetos, tempos e sentir, cartografias afetivas, Tempo para afetos, para sentir, escutar, o tempo, os afetos, Espiralar.

Vínculos são feitos de abertura para afetos em tempos cultivados de encontros e presenças. Colonizações que nos apartam de nosso sentir, de nosso pensar, que aparta sentir e pensar. A proposição de cartografias de envolvimentos para *sentipensar*, recriar laços afetivos e críticos. Remarcar tempos vividos para girar nosso fazer, em cartografias de envolvimento, e o sentir para recriar o vínculo com o pensar. Quem sabe, cartografias **afetivas** decolonais. O afeto como guia, corpos que buscam integrar o que foi segmentado, repartido.

8. CONSIDERAÇÕES FINAIS das marcas de agora e convite a outras ABERTURAS

PAISAGENS OU TERRITÓRIOS SONOROS

Sons da noite da pesquisa

Finalizar um caminho é como colocar um marco temporal? Quem sabe uma fotografia do percurso, no tempo realizado da escrita. Em dois anos cronológicos de mestrado, muitos aprendizados e transformações ocorreram, e tantos tempos foram atravessados.

A pesquisa foi criando forma com diferentes aberturas e desafios. Uma grande abertura foi o encontro com a orientadora: uma professora com quem eu não tive que fingir, ou encenar um corpo que não me cabia. Pude mostrar o que eu tinha e podia, e que incentivou o que eu tinha e podia. Alguém com referenciais que se relacionavam com potência com as que eu trazia, e que deu força de materializar novos aprendizados, e tantos corpos criativos, políticos e sensíveis. Que fez junto. Um encontro acontecimento! Que potencializou novas tantas aberturas e encontros. E o fazer junto com outras pesquisadores que foram vindo também trouxe potência, reverberações, conexões e outras

tantas construções! Mesmo assim, com seus desafios que uma relação de afeto e presença provoca. A distância do meu local de moradia e a sede da universidade, e o campo de pesquisa, fez-me ir e vir muitas vezes, por estradas e tempos. E me fez passar e estar com minha família nesse entre caminhar. Sustentar, cuidar, alimentar, descansar, estar presente. Família como pouso/base nesse vai e vem, amigas/os como rede afetiva que realmente sustentou corpo, no dia a dia, estando perto ou mais longe fisicamente. Eu vivi muitos afazeres cotidianos em outros trabalhos durante esses dois anos. Não tive condições financeiras para estar somente com a pesquisa e minha remuneração estava vindo de outras fontes. Sustentar pesquisa como trabalho é desafiante. Assim, nesses dois anos fui professora de graduação em psicologia, fui psicóloga em centro de convivência para pessoa idosa, fui educadora social em serviço de convivência e fortalecimento de vínculos e fui psicóloga clínica particular. Fui pesquisadora, também. Participei de muitas disciplinas, não somente na universidade que estava matriculada, e isso me trouxe encontros potentes, também. A área da arquitetura veio com aberturas de discussão de territórios e paisagens. E trouxe possibilidades sensíveis de estruturação de trabalhos acadêmicos. A companhia de parceria de amigas que também pesquisam em outras universidades trouxe encontro e perspectivas variadas. Desafiante é realizar pesquisa no Brasil, com pouco incentivo, inclusive financeiro, em meio a um governo de extrema direita e pandemia. Não somente nesse tempo, mas uma construção disso ao longo de nossa história. Essa marca acredito que seja importante trazer, fotografar, articular com meu corpo que pesquisa.

E o projeto realizado? Bom, planejar antes de realizar em campo foi outro grande desafio. E alguns objetivos foram desenhados no contato com teorias e outras experiências anteriores. As ontologias chamaram bastante minha atenção, desde o começo. E essa escuta dos territórios e suas relações, potência de territórios-região vem sendo entrelaçado em meu percurso de aprendizado em trabalho, não somente com o mestrado.

Como que para sinalizar os trancos e barrancos, a pesquisa teve seus desafios de idas e vindas, do espaço, mas o tempo, o tempo foi aprendizado e matéria importante. E também questão de envolvimento. A pesquisa cartográfica se posiciona em acompanhar esse durante, esse processo, além de se afirmar como intervenção por si: pesquisar já é intervir. Perguntar sobre, trazer questões com, estar com corpo de pesquisadora interagindo e propondo, isso é em si intervêm, produz, reverbera. Mas muito do que foi

planejado e imaginado, ou ainda, desejado, não se realizou. Não fizemos as oficinas contínuas imaginadas, e isso foi trazido como desafio desde antes: como se envolver e fazer uma pesquisa decolonial em tão pouco tempo cronológico? Vínculos demandam outro ritmo e escuta de histórias. Sim, laços foram traçados e aprendizados de tantas necessidades vieram: estar com, com encontros mais contínuos, seriam e são necessários. Escutar, sem invadir. Mas propor com.

Mesmo assim, nas brechas e linhas de fugas, em exercício de presença e afeto, a relação com o território começou a se construir, e como existe o intuito de com a orientadora e outras pesquisas e ações que virão, alguns caminhos podem vir. O cuidado em saúde é um tema que pulsa na vila primavera; os espaços de convivência coletiva; os desafios e potências com o trabalho; os sonhos... as memórias também! Cada relação de encontro e escuta pode potencializar novos/velhos fazeres, e relações. É potente a articulação entre tantos espaços sociais de prefeitura, universidade, instituição social de saúde e artes, moradoras/es, lideranças, profissionais que trabalham na vila… Pois alguns/mas já vieram oferecer para contribuir e fazer mais e junto. E antes de fechar esse trabalho, uma liderança veio me procurar por mensagem de WhatsApp querendo narrar em vídeo, imagens, mais da história da vila! Como continuar? Muitas escutas e disponibilidades. Reconhecendo e permitindo encontros com o lugar, os corpos e territórios.

Desses corpos-territórios, corpos-memórias, corpos-relações, corpos-expressões imagino guias para estar com territórios locais, regionais, lugares feitos de gente, bicho, planta, águas...

As águas foram nesse tempo talvez pouco escutadas... ali. Mas algo sinaliza de encontro. Ter mais ritmo contínuo é necessário sim, outra vivência com o tempo. O giro ontológico da vivência do tempo com os encontros, processos, pesquisas... territórios. Para *sentipensar com a terra* vários desses giros: reconhecemo-nos como território, como memória que cria e produz diferença, como interrelacionados, como escuta e expressão...

Sinais marcados para *transições civilizatórias* e *alternativas ao desenvolvimento* que não são realizadas de um dia para o outro, apesar de todo o dia a gente aprender com os ciclos, com o movimento constante. **Cartografias e encontros que promovam envolvimento.** Cartografias com corpos-presentes. Transições para relações entre territórios que somos, alternativas que sejam construídas conjuntamente entre diferentes

atores e atrizes sociais, e seres vivos diversos. Desses diversos corpos que nos habitam e que habitamos, estarmos abertas/os a nos afetar. E, por isso mesmo, para isso, mudar ritmo de vida. Ritmo de terra.

O que uma pesquisa assim pode contribuir para uma área de estudo como o do Desenvolvimento Regional? Novas/velhas relações de tempos e espaços, diferentes formas de propor e vivenciar projetos, políticas públicas, e por que não, pesquisas. Reconstruir os envolvimentos que sentimos e criamos com nós mesmo/as, entre nossas coletividades, e abertura para lugares, territórios, regiões.

Assim, como em um exercício de mapear pontos da caminhada, reviver o processo, em avaliações, reflexões, confiando no aprendizado através de aprendizados, fiados com, uma conversa segue aqui com os objetivos colocados na pesquisa. Uma conversa em palavras também da orientadora que segue em território de pesquisa.

O objetivo geral: realizar uma cartografia de um território, acompanhando os processos que estariam alinhados às ontologias relacionais e dualistas, e às forças da lógica desenvolvimentista presentes no território, além de levantar possíveis alternativas ao desenvolvimento.

Com este objetivo demarcado inicialmente, observou-se que o tempo necessário para que se cumpra integral e mais profundamente esses processos é maior do que o que foi possível no tempo do mestrado. Levantar alternativas ao desenvolvimento demanda habitar um outro corpo, entregar-se aos encontros que não obedeçam à lógica produtivista, pois eles não acontecem sob comando de ninguém. Então é preciso estar, contemplar, escutar, se entregar ao que é possível no tempo que se tem. E cuidar para não apressar as coisas, não retornar ao positivismo científico para ter uma resposta a dar. Mas aprender com o processo e compartilhar essa aprendizagem. Depois desse passo, do vínculo que se criou, da negação que se fez às demandas de dar respostas rápidas, mesmo que artificiais, o processo teve mais uma abertura no Chora Neném. Um grupo de pessoas se interessou em continuar se encontrando na vila para conversar sobre alternativas ao desenvolvimento, projeto que será acompanhado por uma colega ingressante no mestrado. Quantas renúncias à subjetividade capitalística são necessárias para se fazer pesquisa cartográfica/decolonial. As forças da lógica desenvolvimentista estavam presentes o tempo todo e eram as respostas mais fáceis.

Diante da queixa de falta de renda, foi até levantada a ideia por algumas pessoas de propor uma pesquisa-intervenção que levasse cursos profissionalizantes, fazendo parcerias com instituições que poderiam fazer isso. Mas não queríamos repetir formatos de ações que querem oferecer apenas "doar" coisas, e não se relacionar com. Uma pergunta que continua e reverbera é: o que as pessoas realmente querem, e como se dá a construção desse desejo? Como produzir um movimento de envolvimento e co-criação que seja singular, coletivo e realmente uma alternativa ao desenvolvimento, em transição civilizatória? Isso demanda um outro tempo. Até o momento, foi possível promover em alguns um reconhecimento do território-região-corpo-história em que vivem no Chora Neném. E começar um grupo. Ter na vista no muro no meio da vila uma marca que lembre a todas/os que o lugar tem histórias, e que outras podem ser criadas…quem sabe…

E através dos objetivos específicos, um deles: investigar a relação dos seres humanos com o território e os outros seres vivos do território através das suas histórias e memórias.

Diversas histórias foram escutadas em tempos de antes, tempos de agora. Tempos de antes que estão no agora. Muitas vezes os seres vivos são vistos como atraso - usar o rio para lavar roupa é desafiante, com o corpo e energia física necessária, mas tem outras relações com a água, assim. No passado escutado, a força da Natureza - a abundância de peixes, o perigo e atenção para atravessar o rio; e no presente com a presença de humanos que ainda se conectam de forma cuidadosa com bichos e plantas, vivendo com eles uma relação que as populações urbanas muitas vezes já perderam. Algumas relações foram cartografadas, em terras, águas… bichos, plantas… gentes… mas ainda muito a escutar… dessa relação que é cotidiana e antiga… desses seres que tem diferentes maneiras de serem escutados, como em histórias imaginadas e literárias…

Outro objetivo específico: cartografar essas relações produzidas no território e relacionar com às ontologias dualistas e relacionais, e às perspectivas do desenvolvimento;

Algumas perspectivas de desenvolvimento foram vistas, outras estão intrincadas em dia a dias e subjetividades que vemos com diferentes olhares e, pesquisas. Ontologia relacional exige tempo… Tempo para que o encontro aconteça… fugir da lógica que pede mais e mais produção e é extremamente exigente, com demanda de muitas

renúncias, sim, de certas formas de fazer que nos separam do encontro presente. Mas outras tantas aberturas para encontros, presenças, afetos para que se possa de fato vivê-la, escutá-la, relacionar-se com.

Mais um objetivo: propor junto com as/os participantes da pesquisa, estratégias sensíveis e criativas alinhadas com os estudos pluriversais e do pós-desenvolvimento, em perspectivas das ontologias relacionais e numa perspectiva de sentipensar com a terra;

Esse objetivo será mais rotineiramente proposto em continuidade com o grupo de pesquisa que se criou, para que o caminho de relações siga sendo construído na vila.

E mais: construir projetos de intervenções e relações com territórios, inspirados nas perspectivas utilizadas no projeto de pesquisa;

Foi possível encontros com presença e afeto, trocas sensíveis e que abriram para aprendizados e escutas. Não tantos quanto era desejado inicialmente. Porém, uma intervenção coletiva foi realizada, que trouxe a possibilidade de relações múltiplas entre comunidade, prefeitura, universidade, pessoas das artes e saúde, crianças, adolescentes, pessoas adultas e idosas, uma grande roda de contação de histórias e de convite à percepção do território vivo co-habitado.

E por último: experimentar formas decoloniais, ou contracoloniais, em entrevistas, conversas, encontros... para que apareçam as vozes e palavras e encontros.

Os encontros nessa perspectiva foram acontecendo… e, por vezes, desejou-se mais. Nesses casos, foi feita uma reflexão sentipensante sobre as dificuldades, os obstáculos, os desafios. Muitos deles se dão pela subjetividade colonizada que permeia a todas/os - pesquisadora, população, instituição de pesquisa; e também pelo contexto de exigências também coloniais de trabalho, sustentação financeira para pesquisar.

"Não, não dei conta!". Conta de contar histórias no tempo que o território chamava. Mas o corpo estava inteiro com as marcas que tinha. Escutar demanda atenção e silêncio. Silêncio provocado pela presença. Presença criada pela disponibilidade ao afeto. Afeto que cria vínculos. Vínculos para aprendizado e transformação. Aprendizado e transformação que é caminho de pesquisa, pesquisar…

E com exercícios desafiantes de abrir diferentes formas de fazer pesquisa, de criar brechas de vivência de tempo de encontro, de colocar enquanto ação e integração, as proposições lidas, estudadas, experimentadas... Em conversa com o grupo de pesquisa pelo aplicativo virtual do WhatsApp, são compartilhados os sentidos de cansaço e desejos pelo percurso, também:

> [18:37, 13/07/2023] Luíza: estava aqui brincando com Mafe: ao invés de penso, logo existo. o nosso mote tá sendo: sinto, logo, canso. rsrs
>
> Luíza: pois tá osso sustentar sentir e integrar
>
> Daniela: Sim Lu, o que é maravilhoso se nega a ser consumido e aí adoecemos diante do rolo compressor. Divagações aqui…
>
> Luíza: encontros presentes e de envolvimento demandam outro tempo, né... sei lá... outros corpos
>
> Luíza: nossa... recriar formas mesmo de estar... com o tempo... não dá mais assim, né... poxa...
>
> Luíza: que triste escutar... dos cansaços... e dos tempos assim...
>
> Luíza: mas muita coisa aberta pelo caminho, né... sei lá...
>
> Daniela: Sim! Espero que tenhamos força para seguir nesses caminhos que estamos abrindo ❤️

Que esse caminho seja marcado por "alguns passos dados", que tanto escutei de minha orientadora. Para tantos outros que virão. Não somente meus, mas meus com o mundo, com os lugares que passo, crio laços, e refaço compassos.

Aqui, desejos circulares, espiralares, em terras que continuam sonhando, plantando palavras, quem sabe germinantes:

> Em "Terra Sonâmbula" (2007), de Mia Couto:
>
> - O que andas a fazer com um caderno, escreves o quê?
> - Nem sei, pai. Escrevo conforme vou sonhando.
> - E alguém vai ler isso?
> - Talvez.
> -É bom assim: ensinar alguém a sonhar.
> - Mas pai, o que passa com esta nossa terra?
> - Você não sabe, filho. Mas enquanto os homens dormem, a terra anda a procurar.
> - A procurar o quê, pai?
> - É que a vida não gosta de sofrer. A terra anda procurar dentro de cada pessoa, anda a juntar sonhos. Sim, faz conta ela é uma costureira dos sonhos.
>
> (COUTO, Mia. 2007, p. 182)
>
> E o menino estremece como se nascesse por uma segunda vez. De sua mão tombam os cadernos. Movidas por um vento que nascia não do ar mas do próprio chão, as folhas se espalham pela estrada. Então, as letras, uma por uma, se vão convertendo em grãos de areia e, aos poucos, todos os meus escritos se vão transformando em páginas de terra. (COUTO, 2007, p. 204)

PAISAGENS OU TERRITÓRIOS SONOROS

Leitura trechos “Terra Sonâmbula”, por Luíza Maretto.

.

REFERÊNCIAS

ACOSTA, A. **O Bem Viver: uma oportunidade para imaginar outros mundos.** São Paulo: Autonomia Literária, Elefante, 2016. 264 p.

ALMEIDA, Rita de Cassia de. **Memórias do Rio do Monjolinho**: o proceso de urbanização e os impactos sobre os recursos hídricos. 2001. Dissertação (Mestrado) – Universidade de São Paulo, São Carlos, 2001. Disponível em: http://www.teses.usp.br/teses/disponiveis/18/18139/tde-13042016-145028/pt-br.php.

ACSELRAD, Henri. (org). **Cartografia social, terra e território.** Rio de Janeiro: Universidade Federal do Rio de Janeiro, Instituto de Pesquisa e Planejamento Urbano e Regional, 2013. 318 p.

BAGNO, M. **Memória de Eugênia.** Curitiba: Positivo, 2011. 88 p.

BARROS, Manoel. **Memórias Inventadas**. São Paulo: Companhia das Letras. 2018. 112 p.

BERMANN, Célio. Impasses e controvérsias da hidreletricidade. **Estudos avançados** 21 (59), 2007

BENJAMIN, Walter. **Magia e técnica, arte e política. Ensaios sobre literature e história da cultura.** São Paulo: Editora Brasiliense. 1987. 221 p.

BEZERRA, Sefisa Quixadá; VIANA, Rebeca Sales; LEONIDO, Levi. Teatro espontâneo: um instrumento de sensibilização para os (futuros) administradores**. European Review of Artistic Studies** 2013, vol. 4, n. 2, pp. 28-44

BISHOP, Elizabeth. **Poemas escolhidos**. Seleção, tradução e textos introdutórios Paulo Henrique Britto. 1 ed. São Paulo: Companhia das Letras, 2012.

BLANCO, Nancy Rial et al . Psicodrama y Teatro Espontáneo: Experiencias innovadoras para el ámbito comunitario en Cuba. **Rev. bras. psicodrama**, São Paulo , v. 29, n. 1, p. 71-82, abr. 2021 . Disponível em <http://pepsic.bvsalud.org/scielo.php?script=sci_arttext&pid=S0104-53932021000100010&lng=pt&nrm=iso>.

BURGAYA, J. El Final del paradigma desarrollista. La evidencia de los limites medioambientales. **SER Social.** Brasília, v.22, n. 47, julho a dezembro de 2020. Disponível em: https://periodicos.unb.br/index.php/SER_Social/article/view/29601

CADENA, M. de la. Natureza incomum: histórias do antropo-cego. **Revista Do Instituto De Estudos Brasileiros**, (69), 95-117. 2018.

CETESB. Companhia Ambiental do Estado de São Paulo. **Relatório Técnico - base hidrográfica do estado de São Paulo – enquadramento dos corpos d'água conforme decreto estadual n° 10.755/77.** 2016.

CESAR, Ana Cristina**. Poética.** 1 ed. São Paulo: Companhia das Letras, 2013. 503 p.

COUTO, Mia. **Terra Sonâmbula**. São Paulo: Companhia das Letras, 2016. 208 p.

CORRÊA, G. V. Um corpo que carrega saberes: memória e ancestralidade em “Sabela”, de Conceição Evaristo. **Grau Zero – Revista de Crítica Cultural**, *[S. l.]*, v. 10, n. 1, p. 119–138, 2022. DOI: 10.30620/gz.v10n1.p119. Disponível em: https://www.revistas.uneb.br/index.php/grauzero/article/view/13634.

ESCOBAR, Arturo. **Sentipensar con la tierra: nuevas lecturas sobre desarrollo, territorio y diferencia.** Medellín, Colombia: UNAULA, 2014.

_____. Territórios da diferença: a ontologia política dos “direitos do território”. *Climacom Cultura Científica – Pesquisa, Jornalismo e Arte*, [s.l.], v. 2, p. 1-19, 2016. Disponível em: http://climacom.mudancasclimaticas.net.br/territorios-de-diferenca-a-ontologia-politica-dos-direitos-ao-territorio/

_____. **Lugar da natureza e a natureza do lugar: globalização ou pós-desenvolvimento?** In: LANDER, Edgardo (Org). A colonialidade do saber: eurocentrismo e ciências sociais – perspectivas latino-americanas. Buenos Aires: CLACSO, 2005. p. 69- 86. Disponível em: chrome-extension://efaidnbmnnnibpcajpcglclefindmkaj/http://www.iea.usp.br/eventos/cursos/escobar-natureza

EVARISTO, Conceição. **Insubmissas Lágrimas de Mulheres.** Rio de Janeiro: Malê, 2020. 142 p.

_____. **Poemas da Recordação e outros movimentos.** Rio de Janeiro: Malê, 2017. 126 p.

_____. **Histórias de leves enganos e parecenças.** Rio de Janeiro: Malê, 2017. 114 p.

GALEANO, Eduardo. **Livro dos Abraços.** Porto Alegre: L&PM. 2005. 272 p.

_____. **Bocas do Tempo.** Porto Alegre: L&PM. 2010. 352 p.

_____. **Veias Abertas da América Latina.** Porto Alegre: L&PM. 2010. 392 p.

FREITAS, A.; MORAIS, J. O “intelectual” segundo o pensamento decolonial de Walter Mignolo: redescrição e axiologia. **Revista Interritórios.** Caruaru, Brasil, v. 5, n. 8. 2019.

GIBSON, Ana; FRANKLIN, Juliana. **Uma história e uma história e uma história: contos dos contos da tradição oral.** Rio de Janeiro: Fólio Digital, 2019.

GROSFOGUEL, R. A estrutura do conhecimento nas universidades ocidentalizadas: racismo/sexismo epistêmico e os quatro genocídios/epistemicídios do longo século XVI. **Revista Sociedade e Estado**, v. 31, n. 1, janeiro/Abril 2016. Disponível em: https://www.scielo.br/j/se/a/xpNFtGdzw4F3dpF6yZVVGgt/?lang=pt

GÓMEZ, B. P. *Sentipensar. In:* **Pluriverso. Um dicionário do pós-desenvolvimento.** São Paulo: Elefante, 2021. 510 - 513.

GUATTARI, F. **Caosmose**. Um novo paradigma estético. Rio de Janeiro: Editora 34, 1992.

_____. **As três ecologias**. Papirus. 1990. 51 p.

HAESBAERT, R. **Território e descolonialidade: sobre o giro (multi) territorial/de(s)colonial na América Latina** / 1a ed. - Ciudad Autónoma de Buenos Aires : CLACSO ; Niterói : Programa de Pós-Graduação em Geografía ; Universidade Federal Fluminense, 2021.

HOOKS, Bell. **Erguer a voz. Pensar como feminista, pensar com negra.** Elefante. 2019. 379 p.

KASTRUP, V.; PASSOS, E.; ESCÓSSIA, L. (org). **Pistas do método da cartografia: Pesquisa-intervenção e produção de subjetividade.** Porto Alegre: Sulina, 2015. 207 p.

KASTRUP, V; PASSOS, E. Sobre a validação da pesquisa cartográfica: acesso à experiência, consistência e produção de efeitos. **Revista Psicologia: Fractal**, v.25, n.2, maio/ago 2013, p. 391-414. Disponível em: https://periodicos.uff.br/fractal/article/view/4949

_____. Cartografar é traçar um plano comum. **Revista Psicologia: Fractal**, v.25, n.2, maio/ago 2013, p. 263-280. Disponível em: https://periodicos.uff.br/fractal/article/view/4942

KOTHARI et al; **Pluriverso: um dicionário do pós-desenvolvimento**. São Paulo: Elefante, 2021. 576 p.

KRENAK, Ailton. **Futuro Ancestral**. São Paulo: Companhia das Letras. 2022. 62 p.

_____. **A vida não é útil**. São Paulo: Companhia das Letras. 2020. 126 p.

_____. **Ideias para adiar o fim do mundo.** São Paulo: Companhia das Letras. 2019. 64 p.

_____. **Caminhos para a cultura do Bem Viver**. 2020. 37 p.

_____. **Antes, o mundo não existia.** In: NOVAES, Adauto (org.). *Tempo e história*. São Paulo: Companhia das Letras, 1992.

_____. **As alianças afetivas. Entrevista a Pedro Cesarino**. In Incerteza Viva. Dias de estudo. São Paulo, Fundação Bienal de São Paulo. 2016.

LIPORONE, Francis. **Da hierarquização funcional à segregação do espaço urbano: uma análise da Vila Operária de Estreito- SP**. São Carlos: UFSCAR, 2008, 127 p.

LOSITO, Lucila (org.). **Mulheres de terra e água**. São Paulo: Elefante. 2022. 180 p.

MAB – Movimento dos Atingidos por Barragens. **Manual do Atingido. Água para vida não para a morte**. 2005. 43 p.

MARTINS, Leda Maria. **Performances do tempo espiralar: poéticas do corpo-tela.** Rio de Janeiro: Cobogó, 2021.254 p.

MELO, Rogério; BRUNINI, Bárbara C. C. B.; TEIXEIRA-FILHO, Fernando Silva; MOSCHETA, Murilo dos Santos. Diálogos (im) pertinentes de uma ética em pesquisa: apostas e conexões teóricas insurgentes em um saber implicado. **Aceno – Revista de Antropologia do Centro-Oeste**, 8 (16): 159-170, janeiro a abril de 2021.

MIGNOLO, Walter D.;traduzido por: Norte, Ângela Lopes. Desobediência epistêmica: a opção descolonial e o significado de identidade em política. **Cadernos de Letras da UFF – Dossiê: Literatura, língua e identidade**, no 34, p. 287-324, 2008 .

_____.Colonial and Postcolonial Discourse: Cultural Critique or Academic Colonialism? **Latin American Research Review**, *28*(3), 120-134. 1993.

NETO, João Cabral de Melo. **O Rio.** São Paulo: Alfaguara. 2012. 160 p.

NETO, João Colares da Mota. **Paulo Freire e Orlando Fals Borda na genealogia da pedagogia decolonial latino-americana.** 38ª Reunião Nacional da ANPEd - 01 a 05 de outubro de 2017 – UFMA – São Luís/MA. Disponível em: chrome-extension://efaidnbmnnnibpcajpcglclefindmkaj/http://38reuniao.anped.org.br/sites/default/files/resources/programacao/trabalho_38anped_2017_GT06_129.pdf

OLIVEIRA, Nathalia Capellini Carvalho de. A grande aceleração e a construção de barragens hidrelétricas no Brasil. **Varia Historia,** Belo Horizonte, vol. 34, n. 65, p. 315-346, mai/ago 2018

OLIVEIRA, M.L.C. As epistemologias do sul e o fim do império cognitivo. **Revista Contemporânea de Educação**, v. 17, n. 38, jan/mar. 2022. Disponível em: https://revistas.ufrj.br/index.php/rce/article/view/35471

Pãrõkumu, Umusi (LANA, Firmino Arantes); Tõrãmu kehírim (GOMES, Luiz Lana). **Antes o mundo não existia: Mitologia Desana-kehíripõrã.** 3 ed. Revi e ampl. Rio de Janeiro: Dantes Ed. 2019.

PHILIPPINI, A. **Grupos em arteterapia: redes criativas para colorir vidas**. Rio de Janeiro: Wak Editora, 2011. 164 p.

PULGA, L. V. **A Educação Popular em Saúde como Referencial para nossas práticas na saúde.** Em: Brasil Ministério da Saúde. Secretaria de Gestão Estratégica e Participativa. II Caderno de educação popular em saúde / Ministério da Saúde, Secretaria de Gestão Estratégica e Participativa. Departamento de Apoio à Gestão Participativa. – Brasília : Ministério da Saúde, 2014. 224 p. Disponível em: chrome-extension://efaidnbmnnnibpcajpcglclefindmkaj/https://bvsms.saude.gov.br/bvs/publicacoes/2_caderno_educacao_popular_saude.pdf

ROCHA, A.O; URQUIZA, A.H.A. Desenvolvimento e povos indígenas: para uma crítica ao desenvolvimento sustentável. **Tellus,** Campo Grande, MS, ano 21, n.44, p. 407-434, jan./abr. 2021. Disponível em: https://www.tellus.ucdb.br/tellus/article/view/746

RUSHDIE, Salman. **Haroum e o Mar de Histórias.** São Paulo: Companhia das Letras. 2010. 184 p.

SANTOS, Antonio Bispo. Somos da terra. **PISEAGRAMA**, Belo Horizonte, n. 12, p. 44-51, ago. 2018.

SANTOS, B.S; **O fim do império cognitivo. A afirmação das epistemologias do sul.** Belo Horizonte: Autêntica, 2019. 477 p.

_____. Um discurso sobre as Ciências na transição para uma ciência pós-moderna. **Estudos Avançados 2 (2).** Ago / 1988.Disponível em: https://www.scielo.br/j/ea/a/YgSSRgJjZgtbpBLWxr6xPHr/?lang=pt

SANTOS, B.S.; ARAÚJO, S; BAUMGARTEN, M. As epistemologias do sul num mundo forma do mapa. **Dossiê Sociologias**, v. 18, n. 43, Set/Dec 2016. Disponível em: https://www.scielo.br/j/soc/a/Y3Fh6D3ywMCFym4wMFVdzsq/abstract/?lang=pt

SILVA, F.J.R. O conceito de desenvolvimento no pensamento de Arturo Escobar. **Revista Pegada**, v. 12, n. 2, dezembro/2016. Disponível em: https://revista.fct.unesp.br/index.php/pegada/article/view/4671

SILVA, V. R. da; PEREIRA, M. C. de B. Das colonialidades à emergência de um novo paradigma no Semiárido brasileiro desde as racionalidades camponesas: um caminhar para além do desenvolvimento? **Edição especial - Sociedade e ambiente no Semiárido: controvérsias e abordagens**. Vol. 55, p. 358-380, dez. 2020. Disponível em: https://www.researchgate.net/publication/347736371_Das_colonialidades_a_emergencia_de_um_novo_paradigma_no_Semiarido_brasileiro_desde_as_racionalidades_camponesas_um_caminhar_para_alem_do_desenvolvimento

SPYER, T. M.D . MALHEIROS, R. M. (2021). Um giro decolonial à metodología científica: apontamentos epistemológicos para metodologias desde e para a América Latina. **Revista spirales**,174–193.Disponível em: https://revistas.unila.edu.br/espirales/article/view/2686

TUKANO, Daiara. **Texto em exposição Nhe'ẽ Porã: Memória e Transformação.** 2022. Museu da Língua. Disponível no site: https://nheepora.mlp.org.br/

WALSH, Catherine. **Pedagogías Decoloniales. Práticas Insurgentes de resistir, (re)existir e (re)vivir. Tomo I.** Serie Pensamiento Decolonial. Editora Abya-Yala. Equador, 2017. 541 p. Disponível em: https://ayalaboratorio.com/2018/03/31/catherine-walsh-pedagogias-decoloniales-praticas-insurgentes-de-resistir-reexistir-e-reviver/

ANEXOS

APÊNDICE A.

ROTEIRO ENTREVISTAS SEMI ESTRUTURADAS

Nome:

Idade:

Local da entrevista:

Quem escuta:

Temas a serem conversados:

E. Local de moradia. (com quem, há quanto tempo, relações com este local).
F. Local do nascimento e chegada ao bairro. (caso não tenha nascido no bairro)
G. Memória de surgimento do bairro.
H. Relações com as águas do local e do entorno (convivência cotidiana; convivência esporádica – como, quando; relação com o rio).

APÊNDICE B

CENTRO UNIVERSITÁRIO MUNICIPAL DE FRANCA Uni-FACEF

ESCLARECIMENTOS AOS PARTICIPANTES DA PESQUISA

TERMO DE CONSENTIMENTO LIVRE E ESCLARECIDO

Você está sendo convidado(a) a participar, de forma voluntária, da pesquisa intitulada "Sentipensar com a terra e o pós-desenvolvimento: experiências decoloniais, sensíveis, afetivas e críticas". Esta pesquisa será realizada no bairro Vila Primavera, do município de Pedregulho-SP. Tem como objetivo mapear os modos de viver no bairro, e as relações de convivência estabelecidas e criadas neste local, entre as pessoas, e entre as pessoas e os lugares que vivem, e os outros seres vivos que nele moram, como plantas, águas e animais. Além disso, pretende propor e construir projetos de intervenção sensíveis, criativos, afetivos e críticos de atuação no território, para reconhecer e melhorar modos de vida em convivência.

Inicialmente, a pesquisadora estará presente em atividades cotidianas do bairro, mapeando o dia a dia vivido, com conversas e encontros informais. Após esse momento, você poderá ser convidada(o) a participar de uma entrevista individual, com o objetivo de mapear histórias vividas em relação com o bairro.

Além disso, pode haver a possibilidade de você participar de uma ou mais oficinas em grupo, na qual poderão criar produções expressivas e criativas juntos(as), através das temáticas trazidas pela pesquisadora/facilitadora da(s) oficina(s). Estas oficinas tem o objetivo de criar rodas de criações coletivas e de reflexão crítica sobre os territórios que vivem e como vivem. Você poderá participar de uma oficina somente e/ou de todas oferecidas, ficando a seu critério de escolha e consentimento e de acordo com a disponibilidade de vagas oferecidas em cada uma delas.

Todas as atividades citadas acima acontecerão no bairro, em espaço coletivo previamente articulado e informado.

Sua participação na pesquisa é de grande importância para futuros trabalhos sobre este tema, e os riscos para você são mínimos. Caso haja algum desconforto por alguma pergunta ou atividade realizada, ocasionado pela sua participação na pesquisa, é importante destacar que você terá liberdade para deixar de participar desta pesquisa a qualquer momento, se desejar ou precisar, sem nenhum prejuízo consequente.

Poderão ser feitos registros em áudio das conversas e ações realizadas. Mas eles ocorrerão sempre com aviso antes da gravação e você poderá interromper quando achar necessário. Além disso, todos os dados e registros obtidos durante as fases deste trabalho serão utilizados pela pesquisadora responsável para o processo e os objetivos da pesquisa, comprometendo-se com a garantia de sigilo de sua identidade, inclusive na eventual publicação dos resultados.

Após se esclarecer a pesquisa e sua participação seja autorizada nesse estudo, você receberá uma via deste documento assinada pela pesquisadora. Caso tenha qualquer dúvida ou queira dialogar sobre algo da pesquisa, o contato da pesquisadora e da instituição de ensino e pesquisa, estão descritos abaixo.

Pedregulho, ___ de_____de_____

_____

Assinatura do(a) Participante

_____

Pesquisadora: Luíza Câmara Maretto. Contato: lumaretto2@gmail.com/(16) 98173 6293

Comitê de Ética em Pesquisa do Centro Universitário Municipal de Franca - Uni-Facef, localizado na Av. Dr. Ismael Alonso y Alonso, 2400, Bairro São José, CEP 14403-430, telefone: (16) 3713-4630, e-mail: comep@facef.br, atendimento de segunda a sexta-feira das 08h00min. – 17h00min

APÊNDICE C

CENTRO UNIVERSITÁRIO MUNICIPAL DE FRANCA - Uni-FACEF

ESCLARECIMENTOS AOS RESPONSÁVEIS PELOS(AS) PARTICIPANTES DA PESQUISA

TERMO DE CONSENTIMENTO LIVRE E ESCLARECIDO

Seu/Sua filho(a), ou menor sob sua responsabilidade legal, está sendo convidado(a) a participar, de forma voluntária, da pesquisa intitulada "Sentipensar com a terra e o pós-desenvolvimento: experiências decoloniais, sensíveis, afetivas e críticas". Esta pesquisa será realizada no bairro Vila Primavera, do município de Pedregulho-SP. Tem como objetivo mapear os modos de viver no bairro, e as relações de convivência estabelecidas e criadas neste local, entre as pessoas, e entre as pessoas e os lugares que vivem, e os outros seres vivos que nele moram, como plantas, águas e animais. Além disso, pretende propor e construir projetos de intervenção sensíveis, criativos, afetivos e críticos de atuação no território, para reconhecer e melhorar modos de vida em convivência.

Inicialmente, a pesquisadora estará presente em atividades cotidianas do bairro, mapeando o cotidiano vivido, com conversas e encontros informais. Após esse momento, serão realizadas entrevistas individuais, com o objetivo de mapear histórias vividas, em relação com o bairro. Além disso, pode haver a possibilidade da realização de uma ou mais oficinas em grupo, na qual as(os) participantes poderão criar produções expressivas e criativas juntos(as) através das temáticas trazidas pela pesquisadora/facilitadora da oficina. Estas oficinas tem o objetivo de realizar rodas de criações coletivas e de reflexões críticas. Todas as atividades citadas acima acontecerão no bairro, em espaço coletivo previamente articulado e informado.

O(a) seu(sua) filho(a), ou menor sob sua responsabilidade, também poderá participar de entrevistas individuais e de uma e/ou de todas as oficinas oferecidas, valorizando a participação das diferentes idades para a compreensão das relações e modos de vida construídos no território vivido do bairro. Todas as atividades citadas serão combinadas previamente com o(a) responsável pelo(a) menor em questão, ficando a seu critério de escolha e consentimento e de acordo com a disponibilidade de vagas oferecidas nas oficinas realizadas.

A participação do seu(sua) filho(a) na pesquisa é de grande importância para futuros trabalhos sobre este tema, e os riscos são mínimos. e os riscos para você são mínimos. Caso haja algum desconforto por alguma pergunta ou atividade realizada, ocasionado pela participação na pesquisa é importante destacar que você terá liberdade para retirar seu consentimento, e a criança ou adolescente poderá deixar de participar desta pesquisa a qualquer momento, se desejar ou precisar, sem nenhum prejuízo consequente.

Poderão ser feitos registros em áudio das conversas e ações realizadas. Mas eles ocorrerão sempre com aviso antes da gravação e você ou/e adolescente poderá interromper quando achar necessário. Além disso, todos os dados e registros obtidos durante as fases deste trabalho serão utilizados pela pesquisadora responsável para o processo e os objetivos da pesquisa, comprometendo-se com a garantia de sigilo de sua identidade e a do(a) menor, inclusive na eventual publicação dos resultados.

Após se esclarecer a pesquisa e caso autorize a participação da criança ou/e adolescente sob sua responsabilidade nesse estudo, você receberá uma via deste documento assinada pelo pesquisador. Caso tenha qualquer dúvida ou queira dialogar sobre algo da pesquisa, o contato da pesquisadora e da instituição de ensino e pesquisa, estão descritos abaixo.

- Nome do(a) menor de idade:_____

- Nome do(a) responsável:_____

Pedregulho, ___ de_____de_____

_____

Assinatura do(a) Responsável

_____

Pesquisadora: Luíza Câmara Maretto. Contato:lumaretto2@gmail.com/(16)98173 6293

Comitê de Ética em Pesquisa do Centro Universitário Municipal de Franca - Uni-Facef, localizado na Av. Dr. Ismael Alonso y Alonso, 2400, Bairro São José, CEP 14403-430, telefone: (16) 3713-4630, e-mail: comep@facef.br, atendimento de segunda a sexta-feira das 08h00min. – 17h00min

APÊNDICE D

CENTRO UNIVERSITÁRIO MUNICIPAL DE FRANCA Uni-FACEF

ESCLARECIMENTOS AOS PARTICIPANTES DA PESQUISA

TERMO DE ASSENTIMENTO LIVRE E ESCLARECIDO

Você está sendo convidado(a) a participar, de forma voluntária, de uma pesquisa da universidade municipal de Franca. Essa pesquisa foi chamada de "Sentipensar com a terra e o pós-desenvolvimento: experiências decoloniais, sensíveis, afetivas e críticas". Ela será realizada no bairro Vila Primavera, da cidade de Pedregulho-SP. Tem como objetivo conhecer como as pessoas vivem no bairro, e como convivem juntos(as) neste local. Queremos conhecer como convivem entre as pessoas, com as pessoas e os lugares, e como vivem com os outros seres vivos que nele moram, como plantas, águas e animais. Também deseja propor e construir projetos de intervenção para reconhecer e melhorar a vida no bairro.

Inicialmente, a pesquisadora estará presente em atividades cotidianas do bairro, mapeando o dia a dia vivido, com conversas e encontros. Após esse momento, você poderá ser convidada(o) a participar de uma entrevista/conversa individual, para contar sobre essas histórias vividas com e no bairro.

Também pode haver a possibilidade de você participar de uma ou mais oficinas em grupo. Nestas atividades vocês poderão utilizar recursos artísticos, expressivos, com brincadeiras e ações em roda juntos(as), relacionando com os temas trazidos pela pesquisadora e facilitadora da(s) oficina(s). Estas oficinas tem o objetivo de criar rodas para falar sobre como vivem, e criar sobre e com isso. Você poderá participar de uma oficina somente e/ou de todas oferecidas, podendo escolher e aceitar, de acordo com as vagas oferecidas em cada uma delas. O/A seu/sua responsável legal também deverá consentir e aceitar sua participação, através da assinatura de um termo de consentimento livre e esclarecido, um documento como esse que a pesquisadora deverá ler e compartilhar com ele/ela.Todas as atividades que colocamos acima acontecerão no bairro, em espaço coletivo que iremos informar antes de acontecerem.

Como todas as diferentes idades contribuem para a vida no bairro, sua participação na pesquisa é de grande importância para futuros trabalhos sobre este tema, e os riscos para você participando da pesquisa são mínimos. Se tiver algum desconforto ou incômodo por alguma pergunta ou atividade realizada relacionada à pesquisa, você poderá deixar de participar desta pesquisa a qualquer momento, se desejar ou precisar, sem nenhum prejuízo ou dano para você.

Poderão ser feitos registros em áudio das conversas e atividades realizadas. Mas eles ocorrerão sempre com aviso antes da gravação e você poderá parar quando achar necessário. Além disso, todas as informações e registros que recolhermos durante as fases deste trabalho serão utilizados pela pesquisadora responsável para o processo e os objetivos da pesquisa, e o seu nome e identidade não serão divulgados, ficarão em sigilo, inclusive se for realizada publicação dos resultados.

Depois de se esclarecer e conhecer sobre a pesquisa e de que sua participação seja autorizada nesse estudo, você receberá uma cópia deste documento assinada pela pesquisadora. Se tiver qualquer dúvida ou queira conversar sobre algo da pesquisa, o contato da pesquisadora e da instituição de ensino e pesquisa - da universidade - estão colocados abaixo.

Nome do(a) participante:

Pedregulho, ___ de_____de_____

_____

Assinatura do(a) Participante

_____

Pesquisadora: Luíza Câmara Maretto. Contato: lumaretto2@gmail.com/(16) 98173 6293

Comitê de Ética em Pesquisa do Centro Universitário Municipal de Franca - Uni-Facef, localizado na Av. Dr. Ismael Alonso y Alonso, 2400, Bairro São José, CEP 14403-430, telefone: (16) 3713-4630, e-mail: comep@facef.br, atendimento de segunda a sexta-feira das 08h00min. – 17h00min

APÊNDICE E

Disposições e aspectos éticos

De acordo com as disposições da resolução número 466/12 do Ministério da Saúde sobre pesquisas envolvendo seres humanos, os seguintes cuidados serão tomados: a pesquisadora se colocou como responsável pela integridade e bem estar dos participantes da pesquisa e obterá o consentimento e assentimento livre e esclarecido de todos(as) os(as) participantes antes do início da coleta de dados, tratando-os(as) sempre com dignidade, respeitando-os(as) em sua autonomia e defendendo-os em sua vulnerabilidade. Ela também ponderou sobre os riscos e benefícios do estudo, garantindo que os danos previsíveis sejam evitados, observando sempre a relevância social da pesquisa em termos dos benefícios e vantagens para a sociedade. Ainda, aos(às) participantes foram assegurados os benefícios resultantes do projeto. E foi garantido que, em qualquer momento da pesquisa, o(a) participante possa desistir de sua participação na pesquisa, e retirar seu consentimento.

Os riscos para os seres humanos são mínimos. Porém, dada a natureza da pesquisa, aos(às) participantes poderia ocorrer riscos mínimos de algum desconforto com as temáticas trazidas, ou formatos da condução dos instrumentos de pesquisa. No momento de realização da entrevista e oficinas foi possível acessar diferentes memórias, e algumas podendo ser de situações desconfortáveis ou puderam se sentir cansado(a) e, posteriormente a coleta de dados, poderá sentir-se inseguro(a) em relação a alguma informação fornecida. Nesses casos, o(a) participante poderá interromper sua participação a qualquer momento e retomar posteriormente, se assim desejar. Para minimizar estes riscos, a pesquisadora se encontrará disponível para trocas, deixando seu contato no termo de consentimento livre e esclarecido, assinado previamente às intervenções da pesquisa. Para minimizar riscos de perdas de informações ou quebra de sigilo, as gravações das entrevistas individuais e demais documentos serão armazenados em pen drive protegido por login e senha pessoais e intransferíveis; somente os pesquisadores terão acesso a estes dados. Após a transcrição e análise das entrevistas e oficinas, os áudios e gravações em áudio serão armazenados durante o período de cinco anos. Não haverá armazenamento de dados em nuvem, mas em dispositivo eletrônico local (todos os registros em ambiente virtual compartilhado ou nuvem serão apagados).

Todos os dados coletados, serão anonimizados, a fim de impossibilitar a identificação de pessoas. O(A) participante também será orientado a guardar uma cópia do TCLE e do TALE impressos ou em documento eletrônico. O(A) participante da pesquisa terá direito a indenização de qualquer dano decorrente da pesquisa, de acordo com a Resolução 466/12 do Conselho Nacional de Saúde. Não está previsto pagamento ou gratificação decorrente da participação na pesquisa; a pesquisa não trará custos para o(a) participante; sua participação é voluntária e o(a) participante está livre para recusar, interromper sua participação e retirar seu consentimento a qualquer momento, inclusive após o período de coleta dos dados (nestes penalidade ao(à) participante. Diante do cenário epidemiológico de infecção por Sars-CoV-2, o encontro presencial para a realização das entrevistas ocorrerá apenas em ausência de sintomas gripais, preconizando o uso de equipamentos de proteção individual e respeitando os protocolos de distanciamento mínimo, de acordo com as orientações atualizadas pelo Ministério da Saúde, e o Sistema Único de Saúde (SUS).

Esta pesquisa pretendeu inicialmente proporcionar para os(as) participantes, propostas vivenciais, sensíveis, reflexivas e críticas sobre suas realidades, contextos e territórios. Assim, podemos citar como benefício para cada participante, o envolvimento com a temática sugerida no percurso da pesquisa que pode proporcionar reflexões importantes para seus modos de vida em relação com seu local de moradia. Tanto de uma forma individual, quanto comunitária, já que propõe encontros em grupo, também. Além disso, a pesquisa pretende abrir caminho para possíveis projetos de desenvolvimento socioambiental em diferentes contextos regionais, com foco nas relações estabelecidas entre os diferentes seres vivos e a produção e valorização da diversidade que fazem parte da vida na terra. Sem ter a pretensão de uma solução única, mas de ampliar as possibilidades das mudanças necessárias à sobrevivência no planeta, de forma relacional nos territórios, fortalecendo o encontro entre seres humanos e não humanos, e o cuidado com o planeta terra, e o que chamamos comumente de natureza. Outro ponto é que, partindo da linha histórica, reflexiva, crítica e sensível, a perspectiva decolonial e do pós-desenvolvimento, faz-nos escutar povos muitas vezes silenciados, por uma lógica vigente e que está contida em muitos outros discursos e práticas do desenvolvimento. Dessa forma, as contribuições da pesquisa se dariam no âmbito de novas relações afetivas, sensíveis, críticas e criativas entre os seres humanos e os territórios que vivem e compõem; num processo possível de *transição civilizatória*. Para finalizar, esta pesquisa pretende dar espaço para uma visão crítica dos estudos do desenvolvimento, ampliando

assim, maneiras de estudar e pesquisar e fortalecendo o escopo acadêmico da área do desenvolvimento regional.

APÊNDICE F

PAISAGENS OU TERRITÓRIOS SONOROS - convite

Você está sendo convidada/o a caminhar por esses territórios. A quem sabe ser uma dessas paisagens com sua voz, leitura, corpo-território-sonoro que é, entre escutas e expressões.

O convite é que faça uma leitura, em algum local de sua escolha, e registre em áudio. O registro pode ser feito em áudio do celular, tomando o cuidado para que consiga ser escutada sua leitura. O local pode ter relação com o texto escrito, ou outra que você sentir. Pois concorda que é diferente ler em casa, na rua, na praia, na praça? Os lugares nos atravessam, também, em nossa voz.

A proposta é primeiro a leitura de um texto escrito. Seguido da citação da referência de autoria do texto. O local da leitura pode tanto vir em áudio, ou na descrição escrita que virá. Você escolhe. Segue um exemplo abaixo:

ARQUIVO DE ÁUDIO (com a leitura do texto, autoria, mais nome do lugar que fez a leitura).

Descrição por escrito do áudio: título e/ou autoria do texto; nome de quem leu; local de leitura.

Quem sabe uma experimentação de palavras que atravessam corpos, vozes, territórios, aprendizados. Cada palavra carregada de atravessamentos.

Os registros vão estar disponíveis para acesso em uma página online, com outros registros de outras leituras, compondo com a caminhada de minha dissertação de mestrado.

Aceita compor?

Se sim, enviarei o texto que imaginei para sua leitura, logo em seguida.

APÊNDICE G

<u>Paisagens ou Territórios Sonoros</u> – sequência dos áudios

Para caminhar com a escuta, acessar página online pelo link: https://padlet.com/luizamaretto/cartografiasdeenvolvimento

1. "Corpo-território, entre água e terra", trechos de Célia Xakriabá, leitura Luíza Maretto.
2. "Caminhar como caminha o mundo", leitura de Luíza Maretto.
3. Poema "Tudo e eu", de Carlos Brandão, leitura por Luíza Maretto.
4. "Minha caminhada com o mundo e o mundo que caminha comigo", leitura Luíza Maretto.
5. "E então, a caminhada com a pesquisa de Mestrado", leitura Luíza Maretto.
6. Leitura trechos do "Performances do Tempo Espiralar" (Leda Maria Martins, 2021), por Karla Costa - Candeias, Pernambuco.
7. "O como caminhar, dissertar", por Luíza Maretto.
8. "De onde falo", por Luíza Maretto.
9. "O que (me) mobiliza", por Luíza Maretto.
10. Fazer Girar, por Luíza Maretto.
11. Leitura trechos entrevista com Nego Bispo, leitura Luíza Maretto
12. Leitura sobre e com "Corazonar", por Daniela Ribeiro, sítio-casa Franca-SP.
13. "A FERA E A ESFERA" - Disponível em: https://www.youtube.com/watch?v=OZ92ernZsKk&ab_channel=SELVAGEMciclodeestudossobreavida
14. "Celebração da subjetividade"(Eduardo Galeano), leitura por Luíza Maretto.
15. Leituras escritas escutas "O mundo é meu trauma" - "Primeira Nota" (Jota Mombaça, 2017) - Annaline Curado - Arraiá d'Ajuda, Bahia.
16. Leituras escritas escutas - "Língua" (Ana Martins Marques) - Tatiana Rosenfeld - São Paulo capital.
17. Leituras escritas escutas "Projeto para um Romance de Vulto" (Ana Cristina Cesar, em "Poética" - 2013); "Escrever-ser" (Luíza Câmara Maretto) - Lívia Prado - Sorocaba, SP.
18. Leituras escutas- escritas - Luíza Maretto - São Carlos- SP.
19. "De manhã, na beira do rio" - braço do Rio Grande

20. “Na beira do lago da represa do rio” - Represa Rio Grande
21. “Na prainha” - Represa Rio Grande
22. Leitura trechos “Futuro Ancestral”, por Diogo Loibel,no lago Mayaca, cerrado UFSCAR.
23. Leitura O mapa, de Elizabeth Bishop, por Warda Sadi - Batatais - SP
24. Leitura De Lição IV e Lição X, de Geografia III, de Marize Castro, por Warda Sadi - Batatais-SP
25. Leitura de trecho do livro “Cidades invisíveis” (Ítalo Calvino), por Amanda Murgo - no distrito de Água Vermelha, São Carlos
26. Leitura trecho capítulo A Alquimia da Pintura, por Flaviano Palmeira - Recife, Pernambuco.
27. “O artista caminha seguindo as linhas”, por Luíza Maretto.
28. “Tem um lugar que é uma vila”, texto e leitura por Luíza Maretto.
29. Relacionalidade, trechos de texto Escobar, leitura Luíza Maretto.
30. “Ritmos de encontros”, por Luíza Maretto. - na Vila de Água Vermelha.
31. “Caminhos regionais para a pesquisa”, por Luíza Maretto. - na Feira do Livro, em Ribeirão Preto.
32. “Tempo em cada vila”, por Luíza Maretto.
33. Leitura “Corpos d’água”, por Marina Matteu - Guriri, ilha no município de São Mateus, Espírito Santo.
34. Leitura trechos entrevista “As alianças Afetivas” (com Ailton Krenak), por Luíza Maretto. Entre os Córregos de São Carlos.
35. E “Caminho das águas na Rosa dos Ventos” - Rosa dos Ventos, Pocinhos do Rio Verde, Minas Gerais.
36. Leitura trecho “Desafio de imaginar cartografias” (Ailton Krenak), por Luíza Maretto.
37. “Caminhada de manhã”, no rancho, no braço do Rio Grande.
38. “Primeiros encontros”, leitura por Luíza Maretto.
39. “Segundos Encontros”, leitura por Maria Eduarda Silva Valentim.
40. “O que nos leva?”, leitura por Lívia Prado e Luíza Maretto. Texto escrito no encontro coletivo com a Vila Primavera.
41. Poemas - livro “Como se fosse casa (uma correspondência)”, de Ana Martins Marques e Eduardo Jorge, leitura por Amanda Basso e Luíza Maretto.
42. De manhã, na beira do Rio Grande.

43. “Ninguém vive sozinha/o”, leitura por Manoela Pacheco Chagas.
44. “Na beira do rio” - Rio Grande
45. Poema “De toda passarada” de Efigência Sampaio de Lima Bezerra, leitura Luíza Maretto - sítio de café - arredores da Vila Primavera
46. Poema haicai de Alice Ruiz e Maria Valéria Rezende, em "Conversa de Passarinhos" (2008), leitura Luíza Maretto - sítio de café - arredores da Vila Primavera
47. “Caminhada fim de tarde na beira do rio” - Rio Grande
48. “Tempos e ritmos pelo espaço”, por Luíza Maretto. - estância - São Carlos- SP
49. “Escritas com as escritas das memórias”, por Luíza Maretto.
50. Leitura trecho de “Memórias de concreto: vozes na construção de Itaipu” (Maria de Fátima Bento Ribeiro, 2002), por Pedro Meinberg.
51. Leitura“Antes o mundo não existia” (Ailton Krenak), por Maria Fernanda dos Reis.
52. Leituras poemas de Manoel de Barros, do livro “Memórias Inventadas”:

    Das raízes crianceiras, por Pamela Soares, no quintal da casa, de manhã com o sol, o céu e os pássaros, em Marília - SP.

    Tempo, por Marina Matteu e Nabi Matteu, quando criança no SESC - Sorocaba, SP.

53. Leituras de Bem Viver por Luíza Maretto, de texto/fala de Cristine Takuá, no livro “Mulheres de Terra e Água” (org. Lucila Losito), “um livro para escutar”.
54. Leitura poema “Composição ii - Os tempos curvos da memória” (FU-KIAU, Bunsei, no livro “Antes o mundo não existia - mitologia Desana-Kehíripõrã”), por Júlia Maretto. - Berlim, Alemanha.
55. Leitura poema “a gente não lembra em linha reta”(Luíza C. Maretto), por Maria Amélia Sadi - Batatais - SP.
56. Leitura poema de Daiara Tukano, por Luíza Maretto.
57. Contação “O sonho da Tartaruga”, por Luíza Maretto. - Distrito Santa Eudóxia, São Carlos - SP.
58. Leitura “Natureza Viva” e “Parentela”, por Luíza Maretto. sítio de café, arredores Vila Primavera, Pedregulho, SP.
59. Leitura de poemas de João Cabral de Melo Neto, por Luíza Maretto.

60. Registros Paisagens do Bem Viver, por Luíza Maretto.
61. Para escutar "Vozes-Mulheres", de Conceição Evaristo, narrando, ela mesma, disponível no link: https://www.youtube.com/watch?v=dIngWuRn45c&ab_channel=MarcioDebellian
62. "Hoje sinto que cheguei nas origens", por Luíza Maretto. - Batatais- SP (casa da vóca)
63. Leituras na beira da represa do Rio Grande, de trechos do livro "As veias abertas da América Latina", de Galeano, por Luíza Maretto.
64. Leituras de trechos das "Memórias de Eugênia", por Luíza Maretto, no bosque Jardim Macarengo, em cima do córrego asfaltado, São Carlos - SP.
65. Leituras no córrego, no parque das nascentes na cidade, dos trechos do livro "O Mar de Histórias" , de Rushdie, por Luíza Maretto. - São Carlos - SP.
66. Leituras na beira da represa do Rio Grande, dos trechos do livro "Futuro Ancestral" (2022), de Ailton Krenak, por Luíza Maretto.
67. Narrativa "Memórias dos rios de histórias", por Luíza Maretto.
68. Leitura título - "Menos para fechar, mais para abrir"[43] ,por Luíza Maretto.
69. "Narrativas de histórias de envolvimento", por Luíza Maretto.
70. "Inesquecível", por Luíza Maretto.
71. Cartografias de envolvimento, por Luíza Maretto. - na Estância - com as árvores grandes, as galinhas, os patos e o vento. - São Carlos - SP.
72. Leitura "Divórcios", por Camila Thomé. - nas ruas de Campinas, SP
73. Leitura "Divórcios", por Lennon Abrãao - São Carlos - SP.
74. "A gente vai se encontrar pelo caminho": leitura de trechos de "Corpos-territórios", de Sandra Benites, por Luíza Maretto. - bosque Santa Marta, São Carlos.
75. Leitura trechos de Ailton Krenak, de confluências e possibilidade de outros mundos, por Luíza Maretto. - São Carlos - SP.
76. Leitura "Para uma cartografia afetiva", de Krenak, por Luíza Maretto. - Batatais - SP.
77. "De projetos e sonhos com-partilhados durante", por Luíza Maretto. - feira do livro - Ribeirão Preto - SP.

---

[43] Para escutar "Bom começo", de Roberto Mendes. Disponível em: https://www.youtube.com/watch?v=dtl-jNkY_EA&ab_channel=RobertoMendes-Topic

78. Leitura trecho CORREA, 2022, com Naiá Sadi - fazenda/ Batatais - SP.
79. Leitura trecho “Invocação do tempo ancestral”, por Luíza Maretto, no rio Quilombo, Santa Eudóxia, São Carlos - SP.
80. Leitura “quando um sonho”, por Renata Parreira. - Franca SP.
81. Indicação para escutas de tradição épica. O projeto “Uma história e uma história e uma história[44]...”, contações de histórias em áudio, que trazem o tempo, a narrativa, experimentando os diferentes tempos, suas criações e sobreposições. Disponível em: https://www.youtube.com/watch?v=01q8S03rWbQ&ab_channel=umahist%C3%B3riaeumahist%C3%B3riaeumahist%C3%B3ria
82. “Ciclo da água, tempo e envolvimentos”, Luíza Maretto. No Rio Quilombo.
83. Leitura de trechos de “Performances do Corpo Espiralar, poéticas do corpo tela” de Leda Maria Martins, por Luíza Maretto. - Estância, na noite, São Carlos, SP.
84. Em escuta de tempo, água e ciclos, a indicação de algumas canções: “Iroko”, de Serena Assumpção, disponível em: https://www.youtube.com/watch?v=YSG_4YI9AXA&ab_channel=SerenaAssump%C3%A7%C3%A3o-Topic . “Oriki dos rios”, de Afroito, disponível em: https://www.youtube.com/watch?v=yqj0YCAkHbs&ab_channel=Afroito-Topic . “Obará”, de Afroito, disponível em: https://www.youtube.com/watch?v=930nQz3PGtw&ab_channel=DodaRangel
85. Sons da noite da pesquisa - arredores da Vila Primavera - Chora Neném.
86. Leitura trechos “Terra Sonâmbula”, por Luíza Maretto. - com a pata e seus filhotes, com as mudas de plantas, na estância, São Carlos - SP.

[44] Audiobook do livro "uma história e uma história e uma história - contos dos contos da tradição oral", de Ana Gibson e Juliana Franklin. Editora Folio Digital. O audiobook é narrado pelos contadores de histórias Aline Cantia, Aline Blajchman, Ana Cretton, Andrea Graupen, Andrea Samico, Anderson Barreto, Camila Costa, Celso Cisto, Cris Villaça, Daniella D’ Andrea, Fernando Chagas, Francisco Gregório, Giuliano Tierno, Gislayne Matos, Ilana Pogrebinschi, Jaciara Rosa, Julia Grillo, Josiane Geroldi, Kika Farias, Keu Apoema, Laura Tamiana, Luciene Santoz, Marcela Carvalho, Marcio Vassallo, Rita Gama Silva, Ricardo Mendes, Rosana Reátegui, Vinicius Azevedo e Warley Goulart. Disponível em: https://www.youtube.com/@umahistoriaeumahistoriaeum7300/videos

Imagem da página de acesso:

Cada áudio foi colocado ou no ponto geolocalizado que foi feita a leitura, ou no ponto ou foi feita escrita. Ainda existem alguns pontos onde foram vivenciadas as experiências narradas. Cartografias afetivas e de envolvimento durante a pesquisa.