UNI-FACEF - CENTRO UNIVERSITÁRIO MUNICIPAL DE FRANCA

Programa de Pós-Graduação em Desenvolvimento Regional

SAMUEL ANDERSON QUEIROZ DA SILVA

PROGRAMA CERTIFICA MINAS CAFÉ: uma análise da aplicação do conceito de Desenvolvimento Sustentável nas propriedades rurais participantes da política pública no sudoeste mineiro

FRANCA
2016

SAMUEL ANDERSON QUEIROZ DA SILVA

PROGRAMA CERTIFICA MINAS CAFÉ: uma análise da aplicação do conceito de Desenvolvimento Sustentável nas propriedades rurais participantes da política pública no sudoeste mineiro

Dissertação apresentada ao Programa de Pós-Graduação em Desenvolvimento Regional, do *Uni-FACEF* – Centro Universitário Municipal de Franca, como requisito parcial à obtenção do título de Mestre em Desenvolvimento Regional.

Orientador: Prof. Dr. José Alfredo de Pádua Guerra

Linha de Pesquisa: Desenvolvimento Social e Políticas Públicas.

FRANCA
2016

S583c

Silva, Samuel Anderson Queiroz da
Certifica Minas Café: análise da aplicação do conceito de desenvolvimento sustentável em propriedades rurais participantes da política pública no sudoeste mineiro. / Samuel Anderson Queiroz da Silva. – Franca (SP): Uni- FACEF, 2016.
118 p.; il.

Orientador: Prof. Dr. José Alfredo de Pádua Guerra
Dissertação de Mestrado – Uni-FACEF
Programa de Mestrado em Desenvolvimento Regional

1. Desenvolvimento regional. 2. Desenvolvimento sustentável. 3. Políticas públicas cafeeiras. 4. Programa Certifica Minas Café. IT.

CDD 304.2

SAMUEL ANDERSON QUEIROZ DA SILVA

PROGRAMA CERTIFICA MINAS CAFÉ: uma análise da aplicação do conceito de Desenvolvimento Sustentável nas propriedades rurais do sudoeste mineiro participantes da política pública

Dissertação apresentada ao Programa de Pós-Graduação em Desenvolvimento Regional, do *Uni-FACEF* – Centro Universitário Municipal de Franca, como requisito parcial à obtenção do título de Mestre em Desenvolvimento Regional.

Orientador: Prof. Dr. José Alfredo de Pádua Guerra

Linha de Pesquisa: Desenvolvimento Social e Políticas Públicas.

Franca, 16 de março de 2016.

Orientador: _____
Nome: Professor Doutor José Alfredo de Pádua Guerra
Instituição: Uni-FACEF – Centro Universitário de Franca

Examinadora_____
Nome: Professora Doutora Melissa Franchini Cavalcanti Bandos
Instituição: Uni-FACEF – Centro Universitário de Franca

Examinador _____
Nome: Professor Doutor Darlan Einstein do Livramento
Instituição: UEMG - Passos - Universidade do Estado de Minas Gerais

Dedico este trabalho aos meus pais, José Dirceu e Ana, que tem me apoiado, incondicionalmente, nos meus estudos desde o início. A minha irmã Kézia, o meu cunhado Gil, a minha tia Neusa e a minha amiga e corretora ortográfica Josiane Rodrigues Toledo, que sempre estão ao meu lado. A minha Ana Paula, que chegou na minha vida durante este árduo trabalho e tem me incentivado nesta jornada com muito companheirismo e amor. E, sobretudo, a Deus, que somente pela sua infinita misericórdia colocou as pessoas certas - no momento exato – para me incentivar a não desistir.

AGRADECIMENTOS

Agradeço:

- a Deus por ter me sustentado no momento que tive que passar pela maior prova da minha vida;

- aos meus amigos Cristiano e Willins da EMATER-MG, que me apoiaram e auxiliaram na obtenção dos dados para esta pesquisa;

- ao corpo administrativo e docente da pós-graduação do Uni-FACEF que, com ousadia e maestria, faz um programa de mestrado interdisciplinar;

- e ao meu mestre Professor Doutor José Alfredo que... tem ensinado a regular o foco de um jovem, que sonha com um planeta sustentável para nossos filhos e netos.

Quando quiseres entender o presente para conjecturar o futuro pergunte:

- E o passado?

LISTA DE FIGURAS

Figura 1 - Mapa de abrangência da CMEF em 1970 20

Figura 2 - Manifestantes na “Marcha da Produção” (1958)..... 41

Figura 3 - Municípios mineiros atendidos pelo projeto piloto do programa Certifica Minas Café em 2007 73

Figura 4 - Mapa dos municípios mineiros atendidos pelo programa Certifica Minas em 2014 74

Figura 5 - Cabeçalho e coluna de Descrição da Ficha para Controle Individualizada de Propriedades* 76

Figura 6 - Modelos de locais para alimentação, abrigo e higiene próximas às lavouras difundidos pela extensionistas da Emater 78

Figura 7 - Selos do Certifica Minas e da certificadora UTZ 80

Figura 8 - Ponto de coleta seletiva abandonado na zona rural de São Sebastião do Paraíso 95

LISTA DE GRÁFICOS

Gráfico 1- Produção de café (em arrobas), na região de Campinas 21

Gráfico 2 - População residente, por situação de domicílio no Brasil 1960/2000 37

Gráfico 3 - Evolução da Produção dos Dez Maiores Produtores Mundiais de Café Verde - 1961/2003 (Em Milhões de Toneladas)..... 45

Gráfico 4 - Pauta de exportações brasileiras 2014..... 51

LISTA DE TABELA

Tabela 1 - Porcentagem dos oito produtos principais sobre o valor total das exportações brasileira no período de 1821 a 1900 31

Tabela 2 - Cafés destruídos pelo Governo Federal e a Produção Nacional (1931 – 1945) – toneladas 35

Tabela 3 - Estrutura de produção doméstica, exportação e importação de produtos primários (1931-1961) – Mil Toneladas 38

Tabela 4 - Relação entre o PIB, o crescimento da produção industrial e a taxa de Inflação (1961-1965) 42

Tabela 5 - Exportação brasileira por item selecionado (1993-2000) 49

Tabela 6 - Principais Países Exportadores de Café (2011-2014) 52

Tabela 7 - Capital natural: componentes subjacentes e serviços e valores ilustrativos 70

Tabela 8 - Valores cobrados para auditorias do programa Certifica Minas Café 80

Tabela 9 - Dados do parque cafeeiro na área de abrangência do escritório da EMATER-MG de São Sebastião do Paraíso 86

Tabela 10 - Classificação por Módulos Fiscais das propriedades cafeeiras no escritório da EMATER-MG de São Sebastião do Paraíso 86

Tabela 11 - Propriedades que participam do programa Certifica Minas em 2015 na regional da Emater-MG de São Sebastião do Paraíso 87

RESUMO

A pesquisa em Desenvolvimento Social e Políticas Públicas apresenta um estudo sobre o programa Certifica Minas Café nos municípios de São Tomás de Aquino, São Sebastião do Paraíso, Itamogi e Monte Santo de Minas. O programa visa à certificação socioambiental das propriedades produtoras de café do Estado de Minas Gerais – que responde por 50% da produção do Brasil. O Certifica Minas é uma política pública que vem sendo implementada neste Estado desde 2007, através da Secretaria de Estado de Agricultura, Pecuária e Abastecimento – SEAPA, e executado pela Empresa de Assistência Técnica e Extensão Rural – EMATER-MG e pelo Instituto Mineiro de Agropecuária – IMA. O objetivo deste trabalho foi analisar se a política pública contribui para sustentabilidade socioambiental das propriedades e, por conseguinte, do Desenvolvimento Sustentável da região. Visto que, estes municípios tem na cafeicultura sua principal atividade econômica. Para tanto, foi realizada uma revisão bibliográfica com intuito de conhecer: o contexto histórico da cafeicultura brasileira, as políticas públicas direcionadas ao setor e o conceito de Desenvolvimento Sustentável. Concomitantemente, foram obtidos junto ao escritório da EMATER-MG em São Sebastião do Paraíso os resultados de 71 auditorias realizadas nas propriedades, que participam do programa, em 2015. Estes dados foram analisados do ponto de vista quantitativo, após serem tabulados e convertidos em percentual. Como resultado concluiu-se que o programa Certifica Minas Café se constitui em uma política pública que colabora parcialmente para o Desenvolvimento Sustentável desta região. Pois, um Desenvolvimento Sustentável efetivo implicaria no equilíbrio entre ganhos sociais, econômicos e ambientais, um indicativo que os dados não demonstraram.

Palavras-chave: Programa Certifica Minas Café. Cafeicultura. Políticas Públicas Cafeeira. Desenvolvimentos Sustentável.

ABSTRACT

Research in Social Development and Public Policy presents a study on the Certifica Minas Café program in the municipalities of São Tomás de Aquino, São Sebastião do Paraíso, Itamogi and Monte Santo de Minas. The program aims to environmental certification of producing properties of coffee in Minas Gerais - which accounts for 50% of production in Brazil. The Certifica Minas is a public policy that has been implemented in this State since 2007, through the State Secretariat of Agriculture, Livestock and Supply - SEAPA, and executed by the Company for Technical Assistance and Rural Extension - EMATER-MG and the Minas Institute of Agriculture - IMA. The aim of this study was to analyze the public policy contributes to social and environmental sustainability of the properties and therefore the sustainable development of the region. Since these municipalities have in coffee its main economic activity. Therefore, a literature review with the purpose of meeting was held: the historical context of Brazilian coffee production, public policies directed to the sector and the concept of Sustainable Development. Concomitantly, were obtained from the office of EMATER-MG in São Sebastião do Paraíso the results of 71 audits carried out in properties participating in the program in 2015. These data were analyzed from a quantitative point of view, after being tabulated and converted into percentage . As a result, it was concluded that the Certifica Minas Café program constitutes a public policy that contributes partly to sustainable development of this region. For an effective sustainable development implies a balance between social, economic and environmental benefits, an indication that the data did not show.

Keywords: Make Mine Coffee Coffee Culture Program. Public Coffee policies. Sustainable Development.

SUMÁRIO

INTRODUÇÃO 15
1 HISTÓRIA DO CAFÉ: DA ETIÓPIA AO INTERIOR DO BRASIL 17
1.1 EXPANSÃO DA CAFEICULTURA PARA O OESTE BRASILEIRO 19
1.2 O PAPEL DO COOPERATIVISMO NO PROCESSO DE EXPANSÃO DA CAFEICULTURA BRASILEIRA..... 24
2 AS POLÍTICAS PÚBLICAS APLICADAS À CAFEICULTURA BRASILEIRA 29
2.1 CONCEITOS E PRINCÍPIOS 29
2.2 OS CICLOS DE GOVERNO NO BRASIL E SUAS POLÍTICAS PÚBLICAS CAFEEIRA 30
2.1.1 Império (1822-1889) e Primeira República (1889-1930)..... 30
2.2.2 Governo Vargas (1930-1945) 34
2.2.3 Segunda República (1945-1964) 39
2.2.4 Regime Militar (1964-1985) 42
2.2.5 Nova República (1985-2015) 46
3 OS MODELOS DE DESENVOLVIMENTOS E SUAS IMPLICAÇÕES À CAFEICULTURA BRASILEIRA 55
3.1 AS DEFINIÇÕES SOBRE DESENVOLVIMENTO 55
3.2 O MODELO DE DESENVOLVIMENO ADOTADO PELO BRASIL 56
3.3 DESENVOLVIMENTO ECONÔMICO OU DESENVOLVIMENTO SUSTENTÁVEL? 57
3.4 OS CAMINHOS DO MEIO: ECODESENVOLVIMENTO, DESENVOLVIMENTO SUSTENTÁVEL E ECONOMIA VERDE 63
3.4.1 Ecodesenvolvimento 63
3.4.2 O Desenvolvimento Sustentável 66
3.4.3 Economia Verde: o velho capital para o novo desenvolvimento sustentável 69
4 O PROGRAMA CERTIFICA MINAS CAFÉ 73
4.1 AUDITORIA INTERNA: O TRABALHO DOS EXTENSIONISTAS DA EMATER-MG 75
4.2 AUDITORIA EXTERNA E COMERCIALIZAÇÃO 79
5 PROCEDIMENTOS METODOLÓGICOS 84
5.1 ANÁLISE E INTERPRETAÇÃO DOS DADOS 85

5.1.1 O programa Certifica Minas Café no escritório da EMATER – MG de São Sebastião do Paraíso: o estado da arte 85
5.2.2 Análise das auditorias externa realizada em 2015 nas propriedades participantes do programa escritório da EMATER – MG de São Sebastião do Paraíso 87
CONCLUSÕES 98
REFERÊNCIAS: 103
ANEXO A 114

INTRODUÇÃO

O objeto desta dissertação de mestrado é o programa Certifica Minas Café que começou a fazer parte do meu dia a dia em 2010, quando atuei em um projeto de comercialização de cafés especiais[1] na Cooperativa Regional dos Cafeicultores de São Sebastião do Paraíso – Cooparaiso, no Estado de Minas Gerais.

O programa Certifica Minas Café se diferencia das demais certificações existentes no mercado pelo fato de ser uma política pública desenvolvida pelo governo do Estado de Minas, o qual tem como objetivo fomentar a certificação socioambiental nos parques cafeeiros deste Estado. Neste sentido, o poder público estadual procura viabilizar um modelo de negócio estruturado no conceito de Desenvolvimento Sustentável. Isto é, uma cafeicultura que não vise apenas ganhos econômicos, mas também sociais e ambientais.

Portanto, os produtores que aderem ao programa passam a respeitar um código de conduta que contempla obrigações gerenciais, sociais e ambientais. E concomitantemente, é uma forma de agregar valor ao café produzido, pois o grão passa a ser reconhecido como um produto diferenciado no mercado.

Cabe ressaltar, que este protagonismo mineiro é justificado, pois o Estado é o maior produtor brasileiro de café. Segundo estimativas da Companhia Brasileira de Abastecimento – Conab, Minas Gerais foi responsável por 22.6 milhões (50,1%) das 45.1 milhões de sacas produzidas em 2014 no país (Conab, 2014, p.5).

Contudo, é sabido que o café brasileiro é negociado, na sua quase totalidade, como uma *commodity*, o que representa um produto com pouco valor agregado. Segundo o Ministério do Desenvolvimento, Indústria e Comércio Exterior – MDIC (2015) no ano de 2014, apenas 8,5% das exportações do café brasileiro foi com valor agregado.

---

[1] São classificados com cafés especiais os grãos despolpados e lavados, os certificados socioambientalmente, os orgânicos e os gourmets (grãos de café arábica, graúdos e de alta qualidade).

Diante deste contexto, este trabalho tem o objetivo de responder a seguinte pergunta: o programa Certifica Minas Café é uma política pública que contribui com Desenvolvimento Sustentável das localidades onde está sendo implantado?

1 HISTÓRIA DO CAFÉ: DA ETIÓPIA AO INTERIOR DO BRASIL

A Associação Brasileira da Indústria de Café - ABIC (2009) ressalta que não há evidências quando o homem começou a utilizar o fruto do cafeeiro em sua cadeia alimentar. No entanto, o que persiste são apenas lendas, como a que atribui a descoberta do fruto a um pastor de ovelhas, que viveu na região da Abissínia, atual Etiópia, onde a planta é endêmica.

> Segundo a lenda, o pastor Kaldi observando suas cabras, notou que elas ficavam alegres e saltitantes quando mastigavam os frutos de coloração amarelo-avermelhada de um arbusto existente em alguns campos de pastoreio. [..] Kaldi comentou sobre o comportamento dos animais a um monge da região, que decidiu experimentar o poder dos frutos. O religioso apanhou um pouco e levou consigo até o monastério. Então começou a utilizar os frutos na forma de infusão, percebendo que a bebida o ajudava a resistir ao sono enquanto orava ou em suas longas horas de leitura do breviário[2]. (ABIC, 2009)

Os manuscritos mais antigos que mencionam o café foram encontrados no Iêmen, na península arábica, e datam de 574 D.C, onde o fruto era consumido *in natura*. Somente no século XVI, na Pérsia (onde estão localizados atualmente o Irã e o Iraque), há relatos do grão sendo torrado e moído para ser consumido como conhecemos.

Nesta região, o fruto ganhou projeção e recebeu a nomenclatura de hoje. “O nome café não é originário da Kaffa, local de origem da planta, e sim da palavra árabe *qahwa*, que significa vinho. Por esse motivo, o café era conhecido como "vinho da Arábia" quando chegou à Europa no século XIV.” (ABIC, 2009).

Os árabes sabiam da importância comercial da bebida e assim controlavam, rigorosamente, o cultivo e o seu preparo. Segundo a ABIC (2009):

> Era proibido aos estrangeiros se aproximassem das plantações, enquanto os árabes protegiam as mudas com a própria vida. A semente de café fora do pergaminho não brota, portanto, somente nessas condições as sementes podiam deixar o país.

Contudo, alemães, italianos e franceses tentavam contrabandear mudas, a fim de desenvolverem o plantio do grão em suas colônias. Mas foram

---

[2] Livro das orações muçulmano que os clérigos devem ler todos os dias. (BREVIÁRIO, 2008-2013)

os holandeses que conseguiram as primeiras mudas, as quais foram cultivadas no jardim botânico de Amsterdã. Em pouco tempo, a bebida passou a fazer parte do dia a dia dos europeus.

A primeira muda de café chegou ao Brasil em 1727, em Belém do Pará, contrabandeada da Guiana Francesa a pedido do governador do Maranhão e Grão Pará. A cultura continuava apresentando grande valor comercial, agora potencializado pelo aumento do consumo no mercado europeu. Mas, o ouro verde[3] continuava muito bem guardado. Para contrabandear o produto para o Brasil foi destacado o Sargento-Mor Francisco de Mello Palheta. O oficial aproximou da esposa do governador de Caiena, capital da colônia, e conseguiu conquistar sua confiança. Desta forma, uma muda foi oferecida clandestinamente e trazida escondida na bagagem de Palheta. (ABIC, 2009)

Entretanto, a cafeicultura só veio ganhar corpo nas regiões do Rio de Janeiro e no Vale do Paraíba (leste paulista), devido às condições de clima, solo e altitude mais propícios ao desenvolvimento dos cafezais. Para Guimarães (2010), também havia recursos monetários promissores para sua produção nestes locais.

> "Embora não estivesse entre os principais gêneros produzidos na capitania no final do século XVIII, quando o açúcar estava em destaque, o café apareceu na pauta da exportação em 1793, com 190 arrobas (46,5 sacas[4])."

Guimarães (2010) também destaca que, a partir de 1808, com a vinda da corte portuguesa para o Rio de Janeiro, ocorreu um incremento da cafeicultura na região do Vale do Paraíba fluminense e paulista. "Negociantes de grosso trato, comerciantes-tropeiros e outros grupos sociais, que prestavam serviços à Coroa, receberam sesmarias na região do Vale." Ou seja, a convergência e a abundância de fatores de produção (terras, clima favorável, mão de obra escrava e capital), e a demanda crescente (incremento do mercado norte-americano), levaram o café à terceira colocação, com um

---

[3] A expressão Ouro Verde designa a riqueza obtida nos cafezais. Nas regiões onde o café tem, ou teve, um papel de destaque, é comum encontrar edifícios, empresas, cidade e bairros que levam este nome (Autoria própria).

[4] A saca de 60 quilos, uma medida usada no café atualmente, tem sua origem no escoamento do grão por mulas no Brasil do século XVIII, no leste e sul do Estado de Minas Gerais. As sacas eram de 75 quilos, mas como as mulas carregavam duas cargas de 60 quilos, a medida se tornou padrão. (HISTÓRIA, 2009 apud MOREIRA, 2007)

percentual 18,4% na pauta de exportação da colônia na década de 1820. O grão só perdia para o açúcar, com 30,1%, e para o algodão, com 20,6%.

Contudo, o declínio da produção nesta região começou aparecer na década de 1870. Alguns fatores importantes como o esgotamento do solo e o envelhecimento da mão de obra escrava tornaram visível o declínio da produção cafeeira no Vale do Paraíba. Neste momento da história econômica brasileira o café já liderava o *ranking* dos produtos de exportação com 56,8%, o que representava valores de 116,6 milhões de libras. (Guimarães, 2010)

1.1 EXPANSÃO DA CAFEICULTURA PARA O OESTE BRASILEIRO

As terras ocupadas pela cafeicultura representavam uma pequena porção do território continental. Por conseguinte, o problema do esgotamento do solo foi facilmente resolvido com a migração da cultura para regiões do oeste paulista[5] e leste e sul das Minas Gerais.

Por outro lado, a abolição da escravatura acabou constituindo uma saída, vantajosa, para o setor. Conforme Guimarães (2010):

> [...] passou-se a utilizar com mais intensidade a força de trabalho do imigrante, muito mais barata que a do escravo, sob a forma de trabalhador livre, conhecida como colonato. Entretanto, mesmo com todas as mudanças, o café respondeu na década de 1880, por 64,6% das exportações do país.

Segundo Marcondes (2011, p. 405) a migração da rubiácea para o oeste paulista consistiu um processo de ocupação de um território vasto e ainda pouco povoado. “A marcha do café no Estado de São Paulo apresentou grande heterogeneidade entre os municípios produtores, em termos do número de pés de café ou de produção”. Isto significou que, enquanto em algumas áreas como na região de Campinas, a produção entrava em declínio, em outras (Ribeirão Preto) eram alcançados novos recordes de produção. O café só não chegou às regiões da capital paulista, ao Vale do Ribeira e no litoral sul do Estado.

A nova fronteira agrícola a oeste apresentava clima e solos ainda melhores que a região do Vale do Paraíba. A região se destacava pela terra

---

[5] A expressão “oeste paulista”, nas primeiras décadas do século XIX, se referia a regiões de Campinas, Mogi Mirim, Pirassunga, São Carlos e Ribeirão Preto, que hoje forma a região central e norte do estado (REVISTA CAFEICULTURA, 2009).

roxa[6], que resultava em melhores colheitas. Este processo de ocupação foi estimulado pelas linhas férreas construídas com capital inglês.

Neste contexto, foram construídos os seguintes eixos logísticos:

- A Companhia Mogiana de Estradas de Ferro – CMEF: que saia de Campinas rumo a Pirassununga e Casa Branca, onde se dividia em três ramificações que chegavam: a Ribeirão Preto, Franca e Pedregulho, no norte paulista; a São Sebastião do Paraíso e Passos, no sudoeste mineiro e Araguari, na região oeste de Minas Gerais (conhecida como Triangulo Mineiro);

Figura 1 - Mapa de abrangência da CMEF em 1970

Fonte: (CAVALCANTI, 2011)

- E a Companhia Paulista, que saia da cidade de Campinas e passava por Rio Claro, São Carlos, Araraquara e Catanduva.

[6] É um tipo de solo bastante fértil, caracterizado por ser o resultado de milhões de anos de decomposição de rochas de arenito-basáltico originadas do maior derrame vulcânico que este planeta já presenciou, causado pela separação da Gondwana - América da Sul e África - datada do período Mezozóico. É caracterizado pela sua aparência vermelho-roxeada inconfundível, devida a presença de minerais, especialmente, o Ferro (SÓ BIOLOGIA, 2015).

Neste novo ciclo de migração da cafeicultura rumo ao interior do país, Campinas e Ribeirão Preto tiveram um papel de destaque em momentos distintos. Na região de Campinas os cafezais chegaram na segunda década do século XIX, e rapidamente começaram a ocupar áreas da cana-de-açúcar. Em 1836 havia 96 engenhos, que produziam 158 mil arrobas (2,3 milhões de toneladas) e 9 fazendas de café que produziram 8 mil arrobas (1.957 sacas). Em 1854, a produção de açúcar caiu para 62 mil arrobas (4,2 mil toneladas) em 44 fazendas e o café chegou a 336 mil arrobas (82.208 sacas) produzidas em 177 fazendas.

Gráfico 1– Produção de café (em arrobas), na região de Campinas (1886-1940)

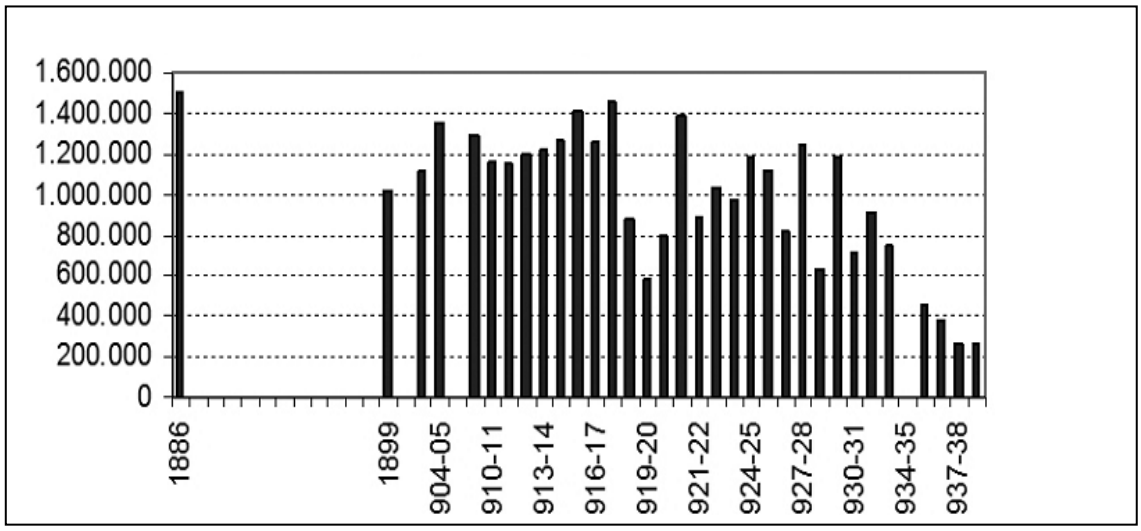

Fonte: (MARCONDES, 2011, p. 409)

A disposição cronológica do gráfico 1 inicia com o auge da produção cafeeira na região de Campinas em 1886, quando atingiu a marca de 1,5 milhões de arrobas (367.000 sacas). Os documentos de arrecadação da época apontam que a produção não estava restrita mais a grandes latifúndios, pois havia desde pequenos produtores de 20 arrobas até os maiores com 20 mil arrobas. Segundo o autor, o intervalo de 11 anos (1887 a 1898), é causado pela falta de “registros mais completos” sobre a cobrança de impostos da produção de café na vila de Campinas. No período entre 1899 e 1918 a região manteve uma produção média de 1.2 milhões de arrobas (293.600 sacas). No entanto, no ciclo de produção 1919-1920 o gráfico demonstra uma queda importante da produção em função da geada histórica de 1918. (MARCONDES, 2011, p. 409).

Segundo Martins (2008, p. 73) o “livro de assentos” escrito pelo agricultor Antônio Lourenço Corrêa, da região de Araraquara, relata a proporção deste evento climático.

> 1918. No dia 25 e 26 de junho do corrente ano, houveram [sic] geadas em todo o S. Paulo, que quase em absoluto pode dizer-se que ficou liquidada a lavoura cafeeira de S. Paulo, cousa nunca vista que causou pavor ao ponto de matar gente, cavalo, porco, passarinhos, galinha e até peixes. Precedeu a geada, no dia 24, uma chuva fina acompanhada de um vento cortante de atravessar o sobretudo e sobre a tarde limpou o tempo. Cousa notável, a geada caiu com o vento Norte e Noroeste.

Na sequência, há uma grande oscilação entre os ciclos de produção 1921-1922 e 1930-1931, e na sequência o processo de declínio da cultura naquela região.

Em Ribeirão Preto os cafezais começaram a aparecer somente na década de 1870, favorecido pela expansão da logística ferroviária.

Nesta região, o café foi resultado do investimento de famílias ricas como os Pereira Barreto, Prado e Dumont, que buscavam na cafeicultura a valorização de suas terras. Os informes tributários de 1890 apontam que pouco menos de 100 cafeicultores produziam duzentas mil arrobas (48.933 sacas). Entretanto, os investimentos nas lavouras associado ao clima e a topografia permitiram que cerca de 200 cafeicultores produzissem dois milhões de arrobas (489.333 sacas), na primeira década do século XX. (MARCONDES, 2011, p. 412)

Tanto Campinas quanto Ribeirão Preto não prevaleceram como polos cafeeiros. Problemas climáticos, como a grande geada de 1918, e a grande crise econômica, que culminou com a quebra da Bolsa de Valores de Nova York em 1929, levaram as duas cidades a seguir a vocação de centro de serviço regional. E a cana-de-açúcar, o milho e a pecuária retornaram para os campos da região.

Finalmente, as lavouras cafeeiras chegaram na mesorregião do sul/sudoeste mineiro, onde clima tropical de altitude, ainda mais favoráveis que as regiões antecessoras, em função da topografia (plantações em áreas entre 900 e 1200 metros) e a implantação da logística através das linha férrea para escoamento da produção propiciaram as condições ideais para que o parque cafeeiro fosse instalado e permanecesse até hoje.

Entretanto, cabe ressaltar que houve dois momentos distintos na formação do parque cafeeiro desta região. Os cafezais chegaram primeiro na região do sul de minas, no início do século XIX, seguindo outra vertente de colonização, que também levou a cultura para a região leste do Estado de Minas Gerais e Espírito Santo. Esta corrente migratória é oriunda das regiões do Rio de Janeiro e do Vale do Paraíba. À época, as mudas foram trazidas pelos tropeiros para as vilas sul mineiras de Airuoca e Baependi, e se destinavam apenas ao consumo. (VALE; CALDERARO; FAGUNDES, 2010)

No sudoeste mineiro, o café começou a ser produzido só no final do século XIX, influenciado pela produção nas regiões vizinhas a Ribeirão Preto. São referências, atualmente, na produção do grão as cidades de São Sebastião do Paraíso, Guaxupé, Cabo Verde, Piunhi, Nova Resende e Carmo do Rio Claro.

Apesar das diversas crises estruturais e financeiras, a produção do café arábica se consolidou e hoje constitui o mais importante parque cafeeiro do Brasil. Segundo estimativas da Companhia Nacional de Abastecimento – Conab (2014, p.5), a mesorregião sul/sudoeste mineira produziu 10.7 milhões de saca, o que representa quase metade da produção do Estado, estimada em 22.6 milhões de sacas.

Mas o processo de expansão da cafeicultura não parou nesta região, pelo contrário, houve uma continuação deste processo de colonização rumo às áreas de cerrado e do norte mineiro.

A região do cerrado mineiro (oeste do Estado) começou a ser ocupada em meados da década de 1980. Segundo o engenheiro agrônomo Rodrigo Pontes da Federação da Agricultura e Pecuária do Estado de Minas Gerais – FAEMG, a primeira grande ocupação resultou de produtores que vieram principalmente dos estados do Paraná e São Paulo. "Muitos tinham perdido as lavouras com a geada. A esta situação somou a vontade do governo de Minas Gerais em ampliar o parque cafeeiro. Para tal, foram concedidos incentivos." (ABREU; RUBIN; PAGEL, 2007).

No ciclo produtivo 2013/2014, a estimativa da Conab para o cerrado mineiro alcançou 5.8 milhões de saca. (Conab, p. 6, 2014)

Na região da chapada mineira (Jequitinhonha), os cafezais irrigados começaram a fazer parte da passagem local ao longo da primeira

década do século XXI. Cidades como Capelinha se tornaram referência para produtores do sul de minas, que buscam terras mais baratas. Segundo Pontes “no Sul de Minas, há áreas que sofrem com as baixas temperaturas e as terras também são mais caras. Então, muitos produtores compraram terras no Jequitinhonha nos últimos anos" (ABREU; RUBIN; PAGEL, 2007). No ciclo 2013/2014 a estimativa da Conab para a região foi de 762 mil sacas (Conab, p. 7, 2014).

Esta ocupação não se restringe a áreas localizadas no Estado de Minas Gerais, porque há produção de café arábica em terras irrigadas no oeste do Estado da Bahia e de café conilon em pequenas propriedades em Rondônia.

Este processo de ocupação de novas áreas recebeu um incentibo importante a partir dos anos 1950, com o fomento das cooperativas de cafeicultores.

1.2 O PAPEL DO COOPERATIVISMO NO PROCESSO DE EXPANSÃO DA CAFEICULTURA BRASILEIRA

No decorrer do processo de consolidação da cafeicultura, tanto na mesorregião sul/sudoeste mineira quanto nas demais regiões produtoras, novas demandas e desafios foram surgindo. Assim, o modelo cooperativista se apresentou como alternativa à figura dos atravessadores, isto é, comerciantes que intermedeiam a venda de um produto entre o produtor e o varejista, os quais fazem parte do cotidiano brasileiro desde o período colonial.

A origem do cooperativismo se remete ao século XVIII, onde os desafios impostos pela Revolução Industrial levaram os trabalhadores a conviver com baixos salários e longas jornadas de trabalho. Neste contexto, surgiu, em contrapartida, a oportunidade de fomentar a criação da primeira cooperativa em 1844, através de um grupo de artesãos ingleses no bairro de Rochdale em Manchester. (NASCIMENTO, 2008)

Para ser enquadrado dentro do modelo cooperativista era, e ainda é, necessário seguir os sete princípios, que constituem os balizadores das relações cooperativas (SETE, 2008). São eles:

1º - Adesão voluntária e livre;

2º - Gestão democrática;

3º - Participação econômica dos membros;

4º - Autonomia e independência (as cooperativas são autônomas, de ajuda mútua, controladas pelos seus membros);

5º - Educação, formação e informação;

6º - Intercooperação;

7º - Interesse pela comunidade;

Em 171 anos, o modelo cooperativista alcançou todos os continentes, e hoje os números do cooperativismo no mundo são gigantescos. A Aliança Cooperativa Internacional – ACI reúne entidades de quase 90 países, o que abrange 800 milhões de cooperados e gera 100 milhões de empregos. Países como Estados Unidos e Índia são referências, com números que chegam a 150 milhões de cooperados. No entanto, um país continental como o Brasil só contribui com 4 milhões de cooperados. (COOPERATIVISMO, 2010)

Na mesorregião do sul/sudoeste mineiro as cooperativas de cafeicultores surgiram na década de 1960. Até então, os cafeicultores da região dependiam de corretores e armazéns, que ficavam estabelecidos em Campinas e Santos para escoar seus grãos. Desta forma, intermediavam e lucravam com os negócios provenientes da produção de café das propriedades mineiras. Segundo Bialoskorski Neto e Souza (2004 apud IBC, 1965), "O sistema agroindustrial do café apresentava nas primeiras décadas do século XX grande influência dos comerciantes intermediários e maquinistas[7]". Contudo, somente em 1952, com o surgimento do Instituto Brasileiro do Café - IBC, (uma autarquia federal que definiu as políticas relacionadas à produção do grão até 1990), é que houve um apoio e direcionamento dos produtores para formação de cooperativas, para se livrarem desta rede de intermediários. "O IBC passou a implementar uma série de incentivos à formação de novas cooperativas, como linhas de crédito e concessão de facilidades à exportação" (NETO; SOUZA, 2004, p. 3). Este trabalho do IBC, como política pública direcionada à cafeicultura, será apresentado no próximo capítulo.

[7] Os maquinistas são comerciantes que dispõem de máquina de beneficiamento de café. Desta forma, conseguem fazer a separação e classificação padronizada do grão, de modo a obter uma remuneração maior na revenda (Autoria própria).

São exemplos, que contextualizam este período a Cooperativa Regional dos Cafeicultores de São Sebastião do Paraíso – Cooparaiso e a Cooperativa Regional de Cafeicultores em Guaxupé Ltda – Cooxupé.

A Cooparaiso foi fundada em 1960, por um grupo de 53 cafeicultores da região de São Sebastião do Paraíso, o que possibilitou criar um espaço cooperativo para armazenagem e comercialização do café. (COOPARAISO, 2010)

Três anos antes, a Cooperativa de Crédito Agrícola, com 25 anos de atuação na cidade de Guaxupé, passou a se chamar Cooxupé, e iniciou a comercialização e armazenagem de café. (COOXUPÉ, [2010])

Hoje, segundo a Organização das Cooperativas do Estado de Minas Gerais – OCEMG (2015), somente na mesorregião sul/sudoeste mineiro existem 31 cooperativas que trabalham com a rubiácea. Dentre elas se destaca a Cooxupé, como sendo a maior cooperativa cafeeira do mundo. Com 11.473 associados, a cooperativa recebeu 4.432.970 sacas de café arábica em 2013, o que proporcionou um faturamento de R$ 2 bilhões. (COOXUPÉ, 2014)

Contudo, atualmente o cafeicultor enfrenta, além dos fatores climáticos (que constitui um fator inerente a qualquer atividade agrícola), um mercado extremamente competitivo e desregulamentado, em função das políticas públicas neoliberais adotadas a partir da década de 1990 (este processo será detalhado no próximo capítulo). Apesar da consolidação do modelo cooperativista nos últimos 60 anos, faz parte do cenário atual as grandes *trading companies*[8] e as empresas de fertilizantes e agrotóxicos multinacionais, que tem ditado às regras da produção cafeeira.

Segundo Bialoskorski Neto e Souza (p. 4, 2004), dentre os diversos ciclos pelo qual passou a cafeicultura brasileira, um ponto marcante foi a extinção do IBC, no início dos anos 1990. O encerramento das atividades do Instituto está inserido nas recomendações neoliberais propostas pelo Consenso de Washington[9]. Na prática consistiu o fim da intervenção do Estado

---

[8] São empresas comerciais exportadoras, conhecidas no mercado internacional como "*trading companies".* A atividade dessas empresas não se confunde com a de produção para exportação ou de representação comercial internacional, caracteriza-se, especialmente, pela aquisição de mercadorias no mercado interno para posterior exportação. **(**SEVERINI, 2011)

[9] O Consenso de Washington foi a forma como ficou popularmente reconhecido um encontro ocorrido em 1989, na capital dos Estados Unidos. Nesse encontro, realizou-se uma série de

na atividade cafeeira, enquanto “a mão invisível da economia de mercado” retomou as rédeas do setor, como definiu Adam Smith em sua obra celebre “A riqueza das Nações”.

Portanto, em um mercado onde o café é comercializado como uma *commodity*[10], as grandes *trades companies* se encontram em grande vantagem, pois possuem na quase totalidade controle sobre o escoamento da produção para o mercado externo. Juntamente com os fundos que operam em bolsas de valores eles exercem grande poder na formação dos preços do grão. Assim, estes atores fazem o papel dos antigos maquinistas e intermediários, quando traçamos um paralelo com contexto histórico desta atividade.

Por outro lado, as Cooperativas foram se afastando dos princípios cooperativistas iniciais (venda direta e fomento de ações que visam a melhoria da qualidade de vida do cooperado), para atuarem como prestadoras de serviços (revenda de fertilizantes e agrotóxicos, atuação na comercialização como maquinista e prestação de serviços bancários).

Diante disto, os cafeicultores são direcionados e incentivados a baterem recordes de produção, como única saída para permanecerem no mercado.

Porto (2010) alerta que muitas cooperativas se tornaram “quiosques de venda”.

> “Centenas de Cooperativas se tornaram, na prática, um Quiosque de Vendas destas grandes empresas, repassando compulsoriamente aos associados insumos, a preços exorbitantes, e que fragilizam a saúde financeira não só do produtor individualmente, mas de todo sistema”.

Enquanto no processo de comercialização, o autor aponta que “[...] salvo raras exceções, somos “comprados” e não vendedores.”

Neste sentido, o artigo intitulado “a organização cooperativa sob a ótica dos cooperados”, apresenta um questionário aplicado pelos pesquisadores da Universidade Federal de Lavras que retrata a realidade comum a muitas cooperativas:

---

recomendações visando ao desenvolvimento e à ampliação do neoliberalismo nos países da América Latina. (BRASIL ESCOLA, 2015)

[10] *Commodity* (plural commodities), são artigos de comércio, bens que não sofrem processos de alteração, ou que são pouco diferenciados. Como seguem um determinado padrão, o preço das commodities é negociado na Bolsa de Valores Internacionais, e depende de algumas circunstâncias do mercado como o clima, a economia internacional e a oferta e demanda do produto. (COMMODITIES, 2011-2015)

> - 85% dos entrevistados concordaram que grande parte dos cooperados não conhece o estatuto da cooperativa;
> - 85% dos entrevistados concordaram que grande parte dos cooperados não conhece os princípios cooperativistas;
> - 71% dos entrevistados concordaram que grande parte dos cooperados não frequentam assembleias;
> - 50% dos entrevistados concordaram que é complicado entender a relação de ser ao mesmo tempo dono e usuário;
> - 71 % dos cooperados concordam que a cooperativa deve atuar na educação de seus cooperados, de forma a desenvolver o cooperativismo (SETTE; SETTE; SOUZA, 2005).

Assim, a pesquisa retrata a dificuldade dos produtores em exercer seu papel político na comunidade. Diante deste contexto, o próximo capítulo analisa a relação entre o Estado e os cafeicultores diante das demandas de políticas públicas que norteiem e/ou favoreçam este setor da economia brasileira.

2 AS POLÍTICAS PÚBLICAS APLICADAS À CAFEICULTURA BRASILEIRA

2.1 CONCEITOS E PRINCÍPIOS

Em 1970, quando Charles Jones elaborou uma importante ferramenta de gestão ao estruturar o processo de implantação das políticas públicas em cinco etapas (identificação de um problema, formulação de soluções, tomada de decisões, implementação e avaliação), a palavra política e suas implicações já fazia parte do dia a dia da sociedade ocidental há séculos. (DIAS e MATOS, 2012, p. 63)

A palavra política teve sua definição clássica no século IV a.C, na antiga Grécia, com a obra intitulada “Política”, do filósofo Aristóteles. Trata-se de um adjetivo derivado da palavra *polis* (*politikós)*, que significa tudo que se relaciona a cidade e, consequentemente, ao urbano, civil, público e social. (DIAS; MATOS, 2012, p. 2)

Quanto ao conceito de políticas públicas, os autores definem como sendo:

> [...] um meio de concretização dos direitos que estão codificados nas leis de um país. Neste sentido, na Constituição, não contém políticas públicas, mas direitos (a saúde, educação, emprego, meio ambiente preservado e infraestrutura), cuja efetivação se dá por meio de políticas públicas (DIAS e MATOS, 2012, p.2 apud BUCCI, 2008, p. 254)

Mas, o advento da pós-modernidade, no final da década de 1980, representou um novo desafio à implantação das políticas públicas. A pós-modernidade não se apresenta apenas como arauto de uma sociedade interconectada e globalizada, mas também como um campo fértil ao retorno do modelo de governança liberal, ou seja, o neoliberal. Sendo assim, a tônica deste modelo é o retorno da concepção de Estado mínimo.

Este Estado é moldado como uma contraposição ao Estado de bem-estar social (*wellfare state)*, o qual foi muito exitoso no período pós Segunda Guerra Mundial. Este modelo colocava o Estado como promotor do bem estar social, através do fomento de políticas públicas relacionadas à saúde, educação, ao emprego e a infraestrutura. Paralelamente, caberia ao poder público o papel de regulador da economia.

No entanto, Gonçalves (2006, p.88) observa que:

> Somente o Estado possui os atributos de legalidade social, de permanência e organização jurídico-legal indispensáveis à produção consequente e duradoura das políticas públicas, cuja elaboração por organizações privadas (ou pelo mercado, mais generalizadamente) seria inviável ou pelo menos incompleta.

O Brasil não ficou alheio a este contexto, pelo contrario, ao longo do século XX o país foi fortemente influenciado pelos dois modelos. Neste sentido, todos os setores da economia brasileira apresentam em seus históricos de desenvolvimento a influencia destes processos.

No que tange a cafeicultura houve períodos tanto de regulamentações e intervenções do Estado como a partir de 1933, com a criação do Departamento Nacional do Café, quanto de total desregulamentação no início da década de 1990.

Conforme retratado no primeiro capítulo o café tem tido um papel relevante na economia brasileira desde o século XIX, quando chegou ao patamar de principal produto de exportação. Ao longo da primeira metade do século XX, chegou a 80% da receita cambial do país, o que por sua vez, deu aos cafeicultores o poder para influenciar a política, a economia e a sociedade brasileira.

2.2 OS CICLOS DE GOVERNO NO BRASIL E SUAS POLÍTICAS PÚBLICAS CAFEEIRA

2.1.1 Império (1822-1889) e Primeira República (1889-1930)

Conforme destaca Gremaud (2002, p. 340):

> Desde a época Colonial (1500-1822), passando pelo período Imperial (1822-1889) até a República Velha (1889-1930), a economia brasileira dependeu quase que, exclusivamente, do bom desempenho de suas exportações, as quais, durante todo o período, restringiram-se a algumas poucas *commodities* agrícolas. Este fato caracterizou o Brasil como uma economia agroexportadora.

Durante o período colonial, a coroa incentivou basicamente o desenvolvimento da cafeicultura mediante a concessão de terras. Entretanto, em 1894 a transferência do poder dos militares (que haviam derrubado o império em 1889) para os civis representou a passagem da República da Espada para a Oligárquica. Diante do desempenho positivo alcançado pelo grão na economia do país (conforme retrata a tabela 1 a seguir), os cafeicultores obtiveram grande representatividade política.

A primeira República se caracterizou no plano federal pela política do “Café com Leite”, que resultou na alternância de poder entre os Estados de São Paulo (café) e Minas Gerais (leite), e marcou o período da historia brasileira denominado ciclo do café (1800-1930). Porém, a aliança poderia ser chamada de “Café com Café”, pois Minas já constituía uma importante região produtora do grão. Completava a conjuntura no plano estadual, a política dos governadores, que consistia na troca de favores com o governo federal e o coronelismo, no plano municipal, que garantia a eleição dos governadores e presidentes aliados das elites locais através do voto de cabresto[11]. (SINDCAFÉ-MG, 2009)

Portanto, o domínio do poder político se configurou no desdobramento deste processo de ascensão econômica, que vinha desde o início do século XIX. Segundo Fausto (2004, p.191), na década de 1820 o café representava 18,4% da composição da pauta de exportação brasileira, enquanto os protagonistas principais eram o açúcar com 30,1% e o algodão 20,6%.

Tabela 1 - Porcentagem dos oito produtos principais sobre o valor total das exportações brasileira no período de 1821 a 1900

Decênio	Total	Café	Açúcar	Cacau	Erva-mate	Fumo	Algodão	Borracha	Couro e Pele
1821-1830	85,8	18,4	30,1	0,5	-	2,5	20,6	0,1	13,6
1831-1840	89,8	43,8	24,0	0,6	0,5	1,9	10,8	0,3	7,9
1841-1850	88,2	41,4	26,7	1,0	0,9	1,8	7,5	0,4	8,5
1851-1860	90,9	48,8	21,2	1,0	1,6	2,6	6,2	2,3	7,2
1861-1870	90,3	45,5	12,3	0,9	1,2	3,0	18,3	3,1	6,0
1871-1880	95,1	56,6	11,8	1,2	1,5	3,4	9,5	5,5	5,6
1881-1890	92,3	61,5	9,9	1,6	1,2	2,7	4,2	8,0	3,2
1891-1900	95,6	64,5	6,6	1,5	1,3	2,2	2,7	15,0	2,4

Fonte: (FAUSTO, 2004, p. 191)

[11] O voto de cabresto foi à forma como ficou popularmente conhecido, desde a época do Império, o controle do poder político por meio do abuso de autoridade, compra de votos ou utilização da máquina pública para favorecimento pessoal ou de simpatizantes políticos. (INFOESCOLA, 2011)

Entre as décadas de 1830 e 1860 o café passou a contribuiu com uma média de 45% das exportações. O açúcar apresentou forte queda de 24% para 12,3%, enquanto o algodão com 18,3% retornou para os patamares da década de 1820.

Nas duas décadas seguintes (1871-1880) o café continuou ampliando sua participação e chegou a 61,5% na década de 1880. Por outro lado, tanto o açúcar (9,9%) quanto o algodão (4,2%) continuaram apresentando quedas expressivas.

E a ultima década do século XIX (1890) o café se consolidou como líder absoluto da pauta de exportações brasileira com 64,5%, enquanto o açúcar (6,6%) e o algodão (2,7%) seguiam em declínio.

> Todo este poder permitiu à burguesia cafeeira controlar a política monetária e cambial e, por conseguinte, direcionar as políticas públicas que resultaram em negociações de empréstimos internacionais para a compra das sacas de café excedentes e, assim assegurar o lucro destes cafeicultores (SINDCAFÉ-MG, 2009).

No entanto, Caliari e Bueno (2010, p. 494; 495) demonstram como a aplicação incorreta da política pública resultou em um processo de *feedback* positivo, que desencadeou sobre a economia cafeeira durante os governos Café com Leite:

> O café é uma cultura permanente, na qual, no início do século XIX, cerca de 75% dos custos totais eram fixos e apenas 25% eram variáveis, isto é, dependiam do tamanho da colheita. Essa importância dos custos fixos, aliada ao fato de que o pé de café só estava apto a começar a produzir após quatro anos do plantio e atingindo a máxima capacidade de produção nove anos depois, mostra que, após significativa expansão da demanda, se seguiria algum tempo até que a produção pudesse suprir essa demanda crescente. Ou seja, os preços continuariam elevados por um grande período antes da reação da oferta. Quando a oferta finalmente aumentasse, a tendência era de uma superprodução, uma vez que, na ausência de sinais negativos no preço, as plantações se desenvolviam além do requerido para atender ao crescimento da demanda. Dessa forma, um período de escassez na oferta era inevitavelmente seguido por um período de superprodução.
>
> Tais políticas de valorização criaram as bases para um ciclo de retroalimentação no mercado cafeeiro, no qual as altas dos preços faziam com que novos produtores ingressassem, de modo que aumentava a oferta e alimentava futuras intervenções. (CALIARI; BUENO, 2010, p. 493, apud FURTADO, 1986)

Gremaud, Vasconcellos e Junior (2002, p. 349-354), definiram como sendo “um período de defesa da economia agroexportadora”. Se por um lado era vantajosa para os cafeicultores, porque usava a desvalorização

cambial para proteger os lucros do setor quando ocorria a queda do grão no mercado internacional; por outro lado, gerava outros três problemas colaterais.

O encarecimento de todos os produtos importados e consequente efeito inflacionário, pois constituíam a base de consumo da população, visto que nossa indústria era incipiente. Além disto, as dívidas em moedas estrangeiras também ficavam mais caras. Neste caso, o governo federal era diretamente atingido, porque possuía uma elevada dívida externa. Assim, estas perdas que deveriam ficar restritas ao setor cafeeiro e eram espalhadas por toda a sociedade foi classificada por Celso Furtado como sendo a “socialização das perdas”;

A desvalorização cambial somada à política de valorização do café (que implicava no estabelecimento de preço mínimo e estoques reguladores definidas no Convênio de Taubaté de 1906), escondia os sinais de alerta dado pelo mercado internacional. Ou seja, a necessidade de rever investimentos como, por exemplo, na expansão das lavouras diante da diminuição da demanda internacional ficava ofuscado. O resultado era sempre uma tendência de superprodução e o contínuo endividamento externo do governo para manter tais políticas públicas. Além de tudo, esta manutenção de preços artificiais incentivava a plantação de café em outros países como a Colômbia;

Por fim, do ponto de vista social ocorria à manutenção dos empregos, mas sem ganhos salariais.

Segundo Mendes (2010, p. 14) pode-se classificar este período da primeira República dentro do contexto da teoria das Elites (elitismo).

> Essa teoria descreve a estrutura social como uma pirâmide, cujo topo representa um pequeno número de pessoas que exerce determinadas formas de poder, e a base se refere à maioria das pessoas, cujas influências nas formas de poder parecem ser mínimas ou quase nulas. Esta elite dominante é capaz de propor e instituir políticas públicas sem, necessariamente, enfrentar oposição significativa de grupos sociais menos influentes no sistema político.

As distorções no sistema chegaram ao ponto que em outubro de 1929 os cafeicultores ainda estavam exportando a safra de 1927, enquanto a safra de 1928 estava toda retida nos armazéns do Instituto do Café - uma entidade criada pelo governo paulista para regular os estoques e preços do grão (FAUSTO, 2004, p.191).

Contudo, Gremaud, Vasconcellos e Junior (2002, p.354) concluem que:

> A crise dos anos 1930 foi um momento de ruptura no desenvolvimento econômico brasileiro. A fragilização do modelo agroexportador trouxe à tona a consciência sobre a necessidade da industrialização como forma de superar os constrangimentos externos e o subdesenvolvimento.

Em face da conjuntura, Getúlio Vargas elaborou e desenvolveu suas estratégias de governo quando assumiu, através de um golpe de Estado, o posto de chefe da nação em 1930.

2.2.2 Governo Vargas (1930-1945)

Do ponto de vista social, a década de 1920 foi marcada pelo agravamento da crise econômica e sérios problemas políticos como os levantes tenentistas, as revoltas populares e o agrupamento das oligarquias dissidentes na Aliança Liberal (Minas Gerais, Rio Grande do Sul e Paraíba). Esta reorganização das forças políticas foi catalisada pela quebra do pacto entre paulistas e mineiros, quando o presidente Washington Luiz indicou o paulista Júlio Preste, ao invés de um mineiro para sucedê-lo. A vitória do pleito foi de Júlio Preste, mas um golpe militar deu o poder a Getúlio Vargas, candidato da Aliança Liberal. Por outro lado, a quebra da Bolsa de Nova York, em 1929, deflagrou uma crise econômica internacional, que marcou o fim das políticas de valorização do café. (SINDCAFÉ-MG, 2009)

Esta confluência de fatores políticos e econômicos resultaram no fim da hegemonia das oligarquias cafeeiras em 1930. E os novos direcionamentos das políticas públicas do governo Vargas tinham como norteadores a centralização do poder no plano federal, à diminuição da dependência do café na pauta de exportação, a diversificação da agricultura brasileira e o fortalecimento e expansão do parque industrial nacional (Processo de Substituição das Importações – PSI).

Contudo, dada a sua importância, a cafeicultura não foi deixada de lado, pois ainda representava 70% do valor da exportação nacional. Neste sentido, o governo Vargas elaborou uma estrutura burocrática ligada ao Ministério da Agricultura que pudesse atender as demandas do setor.

Seguindo esta orientação, em 1931 foi criado o Conselho Nacional do Café – CNC, que tinha como objetivo a redução do plantio durante um período prolongado, de modo que a produção se adequasse novamente ao consumo mundial. O Departamento Nacional do Café – DNC, que por sua vez extingue o CNC e passou a aprofundar a centralização das ações e orientar as políticas públicas para o setor até 1991. E, em 1934 foi criado o serviço da qualidade do café brasileiro. (JUNIOR, 2013, p.6, apud PELAEZ, 1973, p.218-226)

Neste novo modelo, o controle da cafeicultura sai dos estados produtores e passa para as mãos do governo federal, que adota medidas de controle da produção e dos estoques, até chegar à histórica queima dos cafés de baixa qualidade em função das supersafra seguidas. (JUNIOR, 2013, p.58)

O gráfico da tabela 3 demonstra os resultados obtidos com a política pública do governo Vargas.

Tabela 2 - Cafés destruídos pelo Governo Federal e a Produção Nacional (1931 – 1945) – toneladas

Ano	(A) Toneladas de Café Destruídos	(B) Quantidade Produzida de Café	% de A sobre B
1931	169.547	1.301.670	13,03
1932	559.778	1.535.745	36,45
1933	821.221	1.776.600	46,22
1934	495.947	1.652.538	30,01
1935	101.587	1.135.872	8,94
1936	223.869	1.577.046	14,20
1937	1.031.786	1.460.959	70,62
1938	480.240	1.404.143	34,20
1939	211.192	1.157.031	18,25
1940	211.192	1.157.031	18,25
1941	205.370	961.552	21,36
1942	138.768	829.879	16,72
1943	76.459	921.934	8,29
1944	8.127	686.686	1,18
Total 1931 a 1944	4.692.855	17.403.717	26,96

Fonte: GREMAUD; VASCONCELOS; JUNIOR, 2002, p. 362

Observa-se que a política pública do governo federal pensada para reequilibrar a produção de café à demanda internacional ocorreu em 1931 com a queima de 13,03% da produção daquele ano. Contudo, cabe ressaltar que se tratava de café de má qualidade, que além de desequilibrar o mercado, também, comprometia o *status* do café brasileiro no mercado internacional.

Em 1933, foram queimadas 46,22% da produção daquele ano, em função da super safra.

Nos anos subsequentes 1934 (30,01%), 1935 (8,94%), 1936 (14,20%) e 1937 (70,62%) os valores destruídos oscilaram muito em função da demanda internacional e da qualidade do café.

Finalmente, no período entre 1939 e 1944 a política pública alcançara seu objetivo com a diminuição progressiva da queima do café, quando se resumiu o patamar de 1,18% na safra de 1944.

Se por um lado o governo Vargas apostava no caminho da diversificação da pauta de exportação brasileira que, consequentemente, diminuiu a dependência do setor cafeeiro, por outro lado, também se utilizava desta e outras políticas públicas, fomentadas pelo ministério da agricultura, para fortalecer sua base de sustentação política.

> Os objetivos de Vargas quando da adoção das medidas de política agrícola vinculavam-se às questões econômicas e políticas. Assim, na distribuição dos instrumentos da política voltada ao setor agropecuário havia uma dualidade das decisões tecnocráticas relacionadas à sustentação política, ou seja, a implementação das medidas de política agrícola ora tinham como motivadores os aspectos econômicos e tecnocráticos, ora vinculavam-se à necessidade de uma base de apoio político. (SILVA, 2010, p.191)

Na prática, estes arranjos políticos resultaram na criação de instrumentos para canalizar recursos para o setor, como a Carteira de Crédito Agrícola e Industrial do Banco do Brasil (CREAI), em 1937.

No entanto, segundo Gremaud, Vasconcellos e Junior (2002, p.375) o setor agrícola brasileiro, de modo geral, teve um papel importante no processo de industrialização do país, ao contribuir com a liberação de mão de obra, fornecimento de alimentos e matérias primas, transferência de capital (em função da geração de divisas) e mercado consumidor.

No que se refere à mão de obra (conforme dados apresentados no gráfico 2 a seguir), este processo iniciou no primeiro governo Vargas e se acentuou ao longo da segunda metade do século XX. Em termos comparativos,

a população do campo viu nas cidades melhores oportunidades de emprego, renda e bem estar social.

Em contra partida, ao longo deste processo, não foram implementadas políticas públicas que equilibrasse este fluxo migratório, de modo que pudesse ter evitado os problemas socioambientais comuns aos centros urbanos.

Gráfico 2 - População residente, por situação de domicílio no Brasil 1960/2000

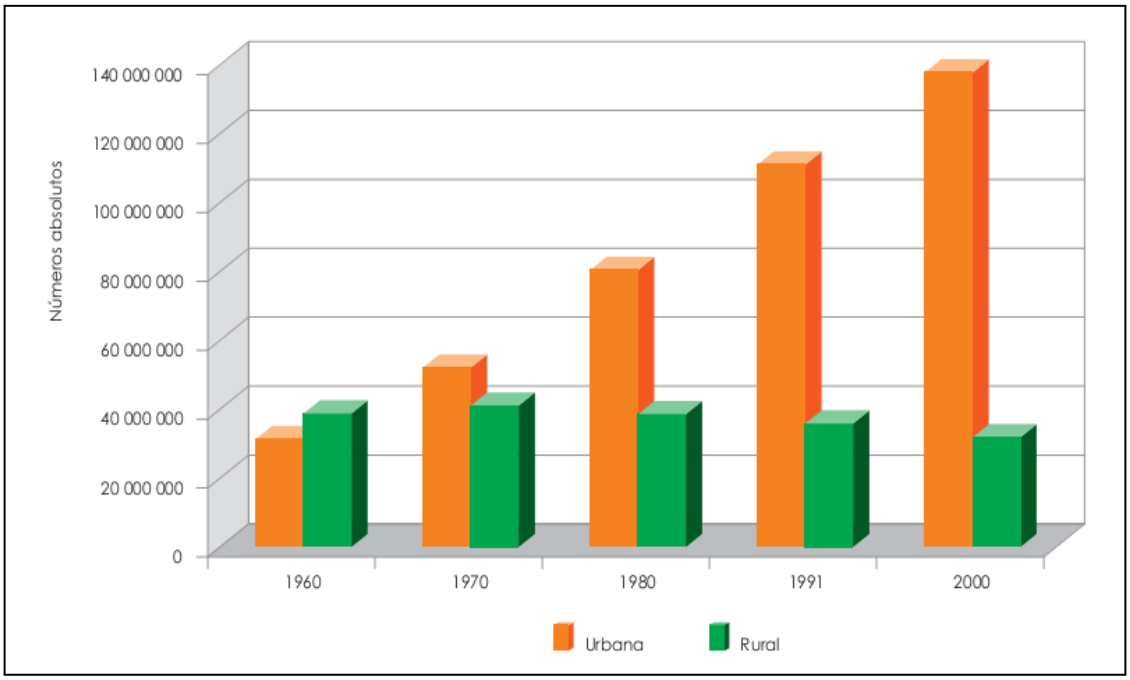

Fonte: Instituto Brasileiro de Geografia e Estatística - IBGE, 2001, p.15.

O gráfico do IBGE faz um recorte apresentando a população brasileira residente no campo e nas cidades, onde fica muito claro que até a década de 1960 a população residente na zona rural era ligeiramente maior. No entanto, a partir da década de 1970 este quadro se reverte. E nas décadas seguintes de 1980, 1990 e 2000 o aumento da população urbana entra em um viés muito forte de alta, enquanto a da zona rural continua declinando até se estabilizar.

Cabe destacar que além do êxodo rural também contribuiu para este aumento significativo da população urbana as melhores condições de alimentação, infraestrutura e de saúde. Enquanto no campo a incorporação de

novas tecnologias, a melhoria das condições viárias e as leis trabalhistas resultaram em um modelo de migração pendular[12].

Contudo, a era Vargas chegou ao fim com o café ainda liderando a pauta de exportação brasileira, mas, definitivamente não desempenhava no plano federal o protagonismo político de antes.

Tabela 3 – Estrutura de produção doméstica, exportação e importação de produtos primários (1931-1961) – Mil Toneladas

Produtos	1931	1936	1941	1946	1951	1956	1961
Produção Doméstica							
Algodão	375	1.171	1.677	1.122	969	1.161	1.828
Arroz	1.078	1.214	1.688	2.759	3.182	3.489	5.392
Cacau	77	127	132	122	121	161	156
Café	1.302	1.577	962	917	1.080	979	1.457
Cana-de-Açúcar	16.250	18.496	21.463	28.068	33.653	43.978	59.377
Carne		854	782	736	1.003	1.077	1.193
Feijão	687	826	874	1.076	1.238	1.379	1.745
Mandioca	5.209	4.946	7.763	12.225	11.918	15.316	18.058
Milho	4.750	5.721	5.438	5.721	6.218	6.999	9.036
Trigo	141	144	231	213	424	854	544
Exportações							
Açúcar	11	90	25	22	19	19	783
Algodão	21	200	288	353	143	143	206
Borracha	13	13	11	18	5	3	8
Cacau	76	123	134	131	102	135	118
Café	1.068	852	660	930	984	1.008	1.020
Erva Mate	77	67	50	49	50	58	61
Fumo	38	31	18	54	30	31	49
Carne		53	65	9	5	9	14
Importações							
Trigo	798	920	895	212	1.306	1.422	1.881

Fonte: Gremaud, Vasconcellos e Junior (2002, p.377) apud IBGE (1990)

A tabela 3 apresenta um panorama dos efeitos da aplicação das políticas públicas, que visaram a diversificação da produção na pauta de exportações brasileira. No subitem exportações, enquanto o café no período 1931 a 1961 se estabilizou no patamar de 1 milhão de toneladas, o açúcar retomou se protagonismo saindo de 11 mil toneladas para 783 mil toneladas. No mesmo sentido, o algodão saiu de 21 mil toneladas em 1931 e chegou a 206 mil toneladas em 1961. Portanto, os números mostram que os objetivos das políticas públicas pensadas no governo Vargas foram exitosas.

Partindo deste mesmo pressuposto, no que se refere à produção doméstica, todos os produtos apresentados tiveram crescimento expressivo

[12] É um movimento populacional onde as pessoas saem de sua cidade pela manhã, para o local de trabalho ou estudos em outra localidade, e só retornam somente à noite (Autoria própria).

neste período de três décadas. Isto é explicado pelo processo de industrialização e o crescimento demográfico apresentado anteriormente.

No que se refere ao aumento significativo do consumo doméstico de café, que subiu de 979 mil toneladas em 1957 para 1.4 milhões de toneladas em 1961, é o resultado das políticas públicas de incentivo ao consumo interno do presidente Juscelino Kubitschek conforme descrito a seguir.

Mesmo o fortalecimento da burguesia industrial não significou um enfraquecimento e distanciamento da oligarquia cafeeira do poder. Pelo contrário, a classe manteve grande influência no congresso federal, nos governos estaduais e municipais dos estados produtores. Isto permitiu a manutenção de alguns privilégios econômicos e o absoluto controle sobre o uso e propriedade da terra (LOCATEL; LIMA, 2014, p.5).

Do ponto de vista social a mudança de poder da oligarquia cafeeira para o grupo político liderado por Vargas não significou uma ruptura no sistema de governo. Pelo contrário, ocorreu apenas uma reacomodação no centro do poder brasileiro enquanto as elites estaduais continuaram ditando os rumos do país.

2.2.3 Segunda República (1945-1964)

Este período da história brasileira foi marcado pela grande efervescência sociopolítica com a consolidação do populismo nacionalista e a passagem de nove presidentes da república no período de 15 anos. Neste cenário de instabilidade política e econômica, os governos que se sucederam prosseguiram com o modelo econômico de fortalecimento e ampliação do parque industrial brasileiro.

Neste ambiente, os cafeicultores brasileiros viam boas perspectivas, pois nos primeiros anos do pós Segunda Guerra Mundial o preço do café foi liberado nos Estados Unidos, a Europa retornou as compras, brocas e geadas reduziram os estoques do DNC, na Venezuela os cafezais estavam sendo substituídos pelo petróleo e na Colômbia a exaustão e limitação das terras restringia a ampliação de novas plantações.

No plano nacional os arranjos políticos resultaram na criação do Instituto Brasileiro do Café (IBC), em 1952, que substituiu o DNC. Locatel e Lima (2014, p.4) ressaltam que estes instrumentos de fomento das políticas públicas cafeeiras foram criados de forma que “atendessem aos interesses de segmentos mais expressivos do setor agrário, ou seja, que tinham se desenvolvido”. No mesmo contexto foram criados o Instituto do Açúcar e do Álcool (IAA) e a Comissão Especial da Lavoura Cacaueira (CEPLAC).

Segundo Neto e Souza (2004, p.3) “o IBC passou a fornecer uma série de incentivos à formação de novas cooperativas, como linhas de crédito e concessão de facilidades à exportação”. Como descrito anteriormente as ações visavam livrar os cafeicultores da dependência de intermediários (corretores, armazéns e maquinistas).

Mas, o foco principal do governo federal era estabelecer as bases de uma economia industrial. E conforme destaca Gremaud, Vasconcellos e Junior (2002, p.378-380) o auge desse período de industrialização foi o Plano de Metas (1956-1960), adotado no governo de Juscelino Kubitschek. Entre os anos de 1955 a 1961, a indústria teve um crescimento médio de 10,48%, enquanto a agricultura desenvolveu apenas 4,91%. Segundo os autores, estes números estão “totalmente de acordo com as metas do plano, que praticamente desconsiderou a agricultura e as questões sociais”.

No entanto, o café continuava um produto chave no governo de Juscelino, porque permanecia liderando a pauta de exportação de produtos primários (conforme apresentado na tabela 3), e assim gerava divisas importantes para sustentar o Plano de Metas. Más, crescia a insatisfação do setor cafeeiro com a falta de estabilidade dos preços no mercado mundial e com a política de confisco cambial[13].

Em 1956, a insatisfação com o governo federal levou os cafeicultores da região de Londrina (norte do Paraná) e de Marília (centro-oeste de São Paulo), a organizar a “Marcha da Produção”.

> O dia 21 de setembro de 1956 foi a primeira data marcada para uma marcha até o Palácio do Catete no Rio de Janeiro, numa caravana de

[13] O confisco cambial foi um mecanismo de geração de poupança interna, criado em 1954, que tinha como objetivo a transferência de renda do setor exportador (cafeeiro) para o setor industrial. A ação consistia na retenção de parte do valor recebido, em moeda estrangeira, no momento da conversão da quantia recebida em moeda nacional. (CESÁRIO; NOLLI, 2009, p.145)

> carros e caminhões. No entanto, a data foi adiada para maio de 1957 e a “Marcha” só não ocorreu porque, pela pronta intervenção do Exército, o governo susteve o movimento (BENEVIDES apud CESÁRIO; NOLLI, 2009, p.149).

Em 1958, a “Marcha da Produção” reacende em Londrina e na cidade vizinha de Maringá. Com o respaldo da igreja católica local e sob a liderança de Álvaro Godoy, um exímio orador, grande proprietário de terras e presidente da Associação dos Lavradores do Norte do Paraná (ALNP). O movimento revindicava:

> 1º Extinção do ‘confisco cambial’, extinção do IBC e extinção da Comissão Executiva de Assistência à cafeicultura;
> 2º Defesa, compra e armazenamento de café no interior, com fiscalização, garantia de preço mínimo e assistência financeira do Banco do Brasil;
> 3º Execução efetiva, pela Comissão de Financiamento da Produção, do preço mínimo dos cereais;
> 4º Financiamento imediato do Serviço de Assistência ao Trabalhador Rural. (CESÁRIO; NOLLI, 2009, p.151)

Figura 2 – Manifestantes na “Marcha da Produção” (1958)

Fonte: (FERNANDO, 2011)

Novamente Juscelino Kubistschek não abre canais de diálogo e, novamente, autoriza o ministro da Guerra, o Marechal Lott, a reprimir o movimento. Segundo Cesário e Nolli (2009, p.171) “os cafeicultores de Londrina desistiram do movimento e os de Maringá persistiram. A quatro quilômetros de Maringá encontraram tropas do Exército e também desistiram”.

Como resposta à insatisfação dos cafeicultores, o governo de Juscelino desenvolvia uma ampla propaganda das ações do governo e das ações de fomento ao setor cafeeiro.

Martins (2008, p. 255) destaca outras ações em resposta ao descontentamento do setor.

> É assinado em 1958, no Rio de Janeiro, o Convênio da Organização Central do Café, que resultou em 1962, no Acordo Internacional do Café, que estabelecia cotas de exportação por país produtor, para maior controle da oscilação da produção e dos preços do mercado mundial.
> Também 1958 foi lançado a "campanha para aumento do consumo interno", que, utilizando café estocado, fez crescer o mercado doméstico de dois milhões para sete milhões de sacas, em 1965.
> [...] Concomitantemente, desenvolveu-se uma política de erradicação dos cafezais pouco produtivos para limitar o plantio e diversificar economicamente as regiões cafeeiras. Novos entrepostos do IBC foram criados.

Os cafeicultores tiveram parte das demandas atendidas, mas as instabilidades sociopolíticas e econômicas continuaram até culminar com o golpe militar de 1964. Enfim, mesmo que o foco dos presidentes que sucederam a Vargas fosse à industrialização, ainda ocorria uma forte dependência do governo federal dos recursos obtidos na exportação do café.

2.2.4 Regime Militar (1964-1985)

Os primeiros anos da década de 1960 ficaram marcados na história brasileira, pelo recrudecimento da crise sociopolítica e econômica. E a cafeicultura brasileira não permaneceu alheia aos seus desdobramentos.

Do ponto de vista econômico, Gremaud, Vasconcellos e Junior (2002, p.384) relatam que o primeiro quinquênio desta década foi marcado pela crise econômica derivada do alto endividamento público (agravado no decorrer do programa de Planos de Metas), que implicou na queda dos investimentos, na baixa taxa de crescimento e na inflação de 90% em 1964.

Tabela 4 – Relação entre o PIB, o crescimento da produção industrial e a taxa de Inflação (1961-1965)

Ano	Crescimento do PIB (%)	Crescimento da produção industrial (%)	Taxa de inflação (IGP-DI) (%) *
1961	8,6	11,1	33,2
1962	6,6	8,1	49,4
1963	0,6	-,0,2	72,8
1964	3,4	5,0	91,8
1965	2,4	-4,7	65,7

Fonte: Gremaud, Vasconcellos e Junior (2002, p.385) apud Abreu (1990)
*IPC- RJ

A falta de sustentação da política desenvolvimentista do presidente Juscelino Kubistschek resultou na deterioração da economia brasileira conforme exposto na tabela 4. O período entre 1961 e 1963 é emblemático, pois o Produto Interno Bruto sofre uma forte retração e cai de 8,6% em 1961 para 0,6% em 1963. Na prática foi o reflexo do baixo crescimento da produção industrial que caiu de 11,1% em 1961 para – 0,2 em 1963. Neste momento o setor industrial já ditava o ritmo de crescimento do país.

No aspecto sociopolítico, Fausto (2004, 191) aponta outra série de eventos que geraram conflitos:

> - A política externa do governo Jânio Quadros, propunha a terceira via, ou seja, uma relação internacional independente dos Estados Unidos e da União Soviética;
> - A personalidade instável do presidente Jânio refletia no seu governo, que administrava sem uma base política de apoio do PSD e PTB[14] no congresso e, culminou, na estratégia equivocada de renuncia (o que agravou a crise política), pois seu vice João Goulart (PTB) estava em visita oficial à China comunista;
> - O fortalecimento dos movimentos sociais e o surgimento de novos atores como as Ligas Camponesas[15] e a União Nacional dos Estudantes – UNE;
> - No poder João Goulart promulga o Estatuto do Trabalhador Rural, que instituiu a carteira profissional para o trabalhador do campo, a regulamentação da jornada de trabalho, o salário mínimo e o repouso semanal e as férias remuneradas;
> - E o Movimento Operário e de Reformas de Base intensificam as mobilizações e a pressão social, porém sem o mesmo controle do Estado, como ocorrera na época de Vargas.

Neste cenário, a mobilização do setor agrícola como um todo, era no sentido de manutenção da posse da terra e na limitação de direitos trabalhista, visto como um aumento do custo de produção.

Os setores ligados à agricultura tiveram suas demandas representadas na União Democrática Nacional – UDN, um movimento que surgiu como uma frente de oposição ao governo Vargas e, em 1945, se tornou partido político. Apesar de coexistirem no mesmo partido ideias liberais e autoritárias, progressistas e conservadoras, o udenismo se caracterizou pela defesa do liberalismo clássico, o apego ao bacharelismo, ao moralismo e a

---

[14] O Partido Social Democrático – PSD e o Partido Trabalhista Brasileiro – PDT dominavam o congresso.

[15] As Ligas Camponesas constituiu no processo de organização de trabalhadores rurais e pequenos posseiros (que foram expulsos de suas terras por grandes fazendeiros), principalmente no nordeste brasileiro, que não foram inseridos nas políticas populistas do período anterior.

aversão ao populismo. Após três derrotas consecutivas nas eleições presidenciais de 1945, 1950 e 1955, o partido apoiou a campanha vitoriosa de Jânio Quadros em 1960 e o golpe militar de 1964 (CPDOC/FGV, 2012).

Com a ascensão, e posterior permanência, dos militares no poder tanto a cafeicultura quanto os demais setores agrícolas viram o risco de uma reforma agrária abrangente ser neutralizado. Contudo, apesar dos indicativos apontarem para uma nova reorganização da estrutura de poder no Brasil, na prática o elitismo prevaleceu com o respaldo dos militares.

Os militares classificavam o campo, em termos tecnológicos, como um setor atrasado e que demandava de apoio do Estado. Segundo esta visão, a modernização do campo implicaria na garantia de fornecimento de alimentos à população urbana (em crescimento) e a geração de divisas com a exportação de *commodities* (café, soja, milho). Neste sentido, Gremaud, Vasconcellos e Junior (2002, p.406-407) elencam as políticas públicas fomentadas pelo governo federal neste período:

> - O Sistema Nacional de Crédito Rural – SNCR foi instituído em 1965, com recursos do orçamento do governo e agenciado pelo Banco do Brasil. Entre 1970 e 1980 os agricultores se beneficiaram com taxas de juros negativas, pois os empréstimos foram feitos com taxas nominais fixas em um ambiente de alta e crescente inflação. Apenas, médios e grandes produtores obtinham os créditos devido as dificuldade de acesso ao sistema;
> - As Políticas de Garantias de Preços Mínimos – PGPM tinham como objetivo principal a garantia de um preço mínimo de venda nos períodos de safra. No entanto, a ação também procurava reduzir as incertezas quanto aos preços futuros, que por sua vez, influem nas decisões sobre plantio.
>
> Outras ações desenvolvidas pelo governo eram as Aquisições do Governo Federal – AGF, através de compras de produtos com preções prefixados e o Empréstimo do Governo Federal – EGF, que financiava a estocagem do grão, de forma que o produtor poderia escolher o melhor momento para a venda.
>
> E visando a modernização das técnicas de produção do campo foram criadas, em 1973, a Empresa Brasileira de Pesquisa Agropecuária – Embrapa e a Empresa Brasileira de Assistência Técnica e Extensão Rural (EMBRATER).

No entanto, somente em 1999 foi criado a Embrapa Café, como órgão integrante da estrutura da Embrapa, para coordenar estratégias e ações direcionadas especificamente à cafeicultura (EMBRAPA, [201-]).

A participação brasileira no mercado internacional de café foi caindo de 49,23% em 1961 até se estabilizar no patamar de 31,80% em 2000. Concomitantemente, seus principais concorrentes (Colômbia, Vietnã e

Indonésia), que possuíam 12,31% do mercado mundial em 1961, responderam por 28,37% em 2004. Neste mesmo período, a área colhida ampliou apenas 3% e a produção mundial passou de 4,25 milhões de toneladas na década de 1960 para 7,53 milhões de toneladas na década de 2000, isto é, 71% de aumento em quatro décadas (SIQUEIRA, 2005, p. 210).

Para o autor:

> "a liderança no setor é definida não apenas pela disponibilidade de terras para o plantio, mas também pela produtividade, qualidade no processo de produção e no produto final, além do domínio das etapas de distribuição nos principais mercados consumidores (SIQUEIRA, 2005, p. 211)."

Neste sentido, é importante destacar no gráfico 3 o desempenho da Colômbia que alcançou o patamar de 1 milhão de toneladas 1992, e nos anos seguintes estabilizou na casa de 700 mil toneladas. E o Vietnã que entre 1961 e 2003 partiu do zero para alcançar o patamar de 800 mil toneladas.

Gráfico 3 - Evolução da Produção dos Dez Maiores Produtores Mundiais de Café Verde – 1961/2003 (Em Milhões de Toneladas)

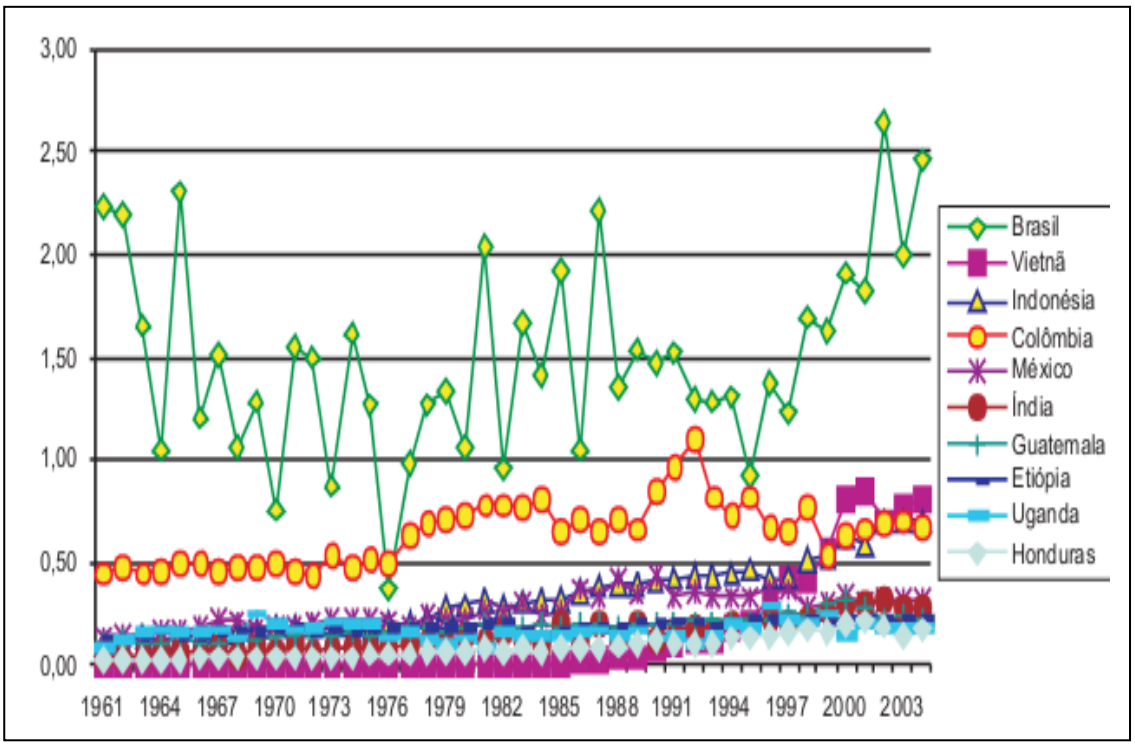

Fonte: SIQUEIRA, 2005, p. 211.

Quanto à produção brasileira o destaque é a queda acentuada da produção no período de 1961 a 1976. Este processo é o resultado de uma política de erradicação dos cafezais, que iniciou em 1962 e culminou com a geada histórica no Paraná em 1975. Entre 1954 e 1962 a saca de café havia

caído de US$ 86,83 para US$ 39,24, diante deste cenário o governo federal optou pela erradicação de cafezais e o incentivo a diversificação de culturas. Ou seja, seguiu-se um outro caminho em relação a política anterior, que queimava o grão até que a produção se alinhasse com a demanda.

Segundo Filho (2011), “só no Estado do Espírito Santo 300 milhões de pés de café (53,8%) foram erradicados, o que deixou 60.394 trabalhadores desempregados, enquanto cerca de 200 mil pessoas deixavam a zona rural”.

A partir de 1976 o Brasil recupera o posto de líder mundial na produção de café (gráfico 3), mesmo com um cenário externo de forte retração da economia. Ao mesmo tempo em que ocorria uma diminuição dos créditos agrícolas fornecidos pelo SNCR, devido ao contingenciamento de recursos em função das metas de estabilização que tentava reequilibrar a inflacionada e deficitária economia brasileira (GREMAUD; VASCONCELLOS; JÚNIOR, 2002, p.418). Concomitantemente, a cafeicultura se beneficiava da maxidesvalorização de 30% da moeda nacional em 1979.

Se por um lado os anos 1970 ficaram marcados pelo esgotamento do modelo desenvolvimentista do milagre econômico, por outro a cafeicultura brasileira havia sido elevada a um novo patamar em termos tecnológico e organizacional.

2.2.5 Nova República (1985-2015)

A década de 1980 está registrada na história brasileira como o início do processo de redemocratização do país e também como a “década perdida”, em função do esgotamento do modelo desenvolvimentista dos militares. Conforme Gremaud, Vasconcellos e Junior (2002, p.418), o ambiente econômico brasileiro era configurado por um processo de acelerada inflação, aumento do déficit público e pela diminuição das reservas internacionais. Este processo foi intensificado devido à reversão das condições de financiamentos e a elevação das taxas de juros internacionais, que refletia um ambiente econômico conturbado do segundo choque do petróleo.

Neste momento ocorria a consolidação da reorganização geográfica do parque cafeeiro nacional. Em 1975, no Estado do Paraná,

enquanto caia neve na capital Curitiba a geada devastava os cafezais do norte do Estado (Londrina, Maringá e Umuarama). O evento climático foi o estopim para os produtores rurais da região definirem novos rumos para a agricultura local. Assim, ou abandonaram a cafeicultura e investiram na produção mecanizada de grãos (soja, milho, trigo), dentro da concepção de modernização do campo, ou migraram para outras regiões do país como, por exemplo, o cerrado brasileiro. No caso da segunda opção era o desdobramento das políticas públicas idealizadas no regime militar, que incentivara a ocupação do interior do país. Para Lemes (2010):

> O cenário paranaense, cultivado pela tecnologia nas décadas seguintes, elevou os 63 mil hectares de café adensado para um total de 107 mil hectares. A revolução permitiu que o Estado, mesmo com uma área menor nos anos 90, mantivesse a produção em alta.

Segundo o engenheiro agrônomo Rodrigo Pontes da Federação da Agricultura e Pecuária do Estado de Minas Gerais – FAEMG, a primeira grande ocupação do Cerrado mineiro resultou de produtores que vieram, principalmente, dos Estados do Paraná e São Paulo. "Muitos tinham perdido as lavouras com a geada (1975). A situação somou a vontade do governo de Minas Gerais em ampliar o parque cafeeiro. Para tal, se concedeu incentivos." (ABREU; RUBIN; PAGEL, 2007).

Neste processo, a Embrapa teve um papel importante, pois em 1975 foi criado o Centro de Pesquisa Agropecuária do Cerrado – CPAC (Embrapa Cerrado). Este centro desenvolveu pesquisas de correção de solo, que possibilitaram o desenvolvimento do café, soja, milho, algodão, cana-de-açúcar entre outros produtos, de forma mecanizada, em um solo ácido (alta concentração de alumínio) e distrófico (pobre em nutrientes como o Nitrogênio, Fósforo e Potássio).

No caso do Estado de São Paulo, o Programa Nacional do Álcool – PROÁLCOOL iniciado em 1975, o qual teve o objetivo de alavancar a produção de álcool combustível como alternativa as crises do petróleo, contribuiu definitivamente para o fim dos cafezais na maioria dos municípios do nordeste e norte paulista.

No campo econômico, o decênio (1985-1994) continuou registrando grandes oscilações nas taxas de inflação, que por sua vez gerava grandes dificuldades na condução de negócios no país; não só para a

cafeicultura, mas para qualquer outra atividade que se propunha realizar no país. Houve várias tentativas de reorganizar a economia, através de cinco planos econômicos, até o êxito do plano Real em 1994.

Ao mesmo tempo, o fortalecimento do processo de globalização reconfigurou as relações comerciais, produtivas, financeiras, institucionais e sociais, conforme os avanços tecnológicos conectavam todos os pontos do planeta.

Gremaud, Vasconcellos e Junior (2002, p.461) ressaltam que:

> "Essa nova fase tem levado a profundas readaptações nas estruturas econômicas nacionais, com uma ampla valorização do "mercado", uma preocupação crescente com a "competitividade", e uma menor participação do Estado, configurando-se a volta do chamado liberalismo econômico".

Neste período de grandes mudanças, o governo federal criou o Fundo de Defesa da Economia Cafeeira – FUNCAFÉ, através do Decreto nº 2.295 de 15/09/1987, com recursos oriundos de impostos obtidos da exportação do grão, da doação de entidades públicas e privadas nacionais e internacionais, do produto da venda dos estoques reguladores adquiridos com recursos do fundo e pelos resultados de aplicações financeiras do recurso. Segundo o Decreto os valores obtidos constituem um fundo que se destina a dar suporte financeiro à política pública cafeeira através de:

> - Bonificações e incentivos à exportação de café;
> - Formação de estoques reguladores;
> - Despesas de custeio (colheita, estocagem, renovação das lavouras e equipamentos);
> - Modernização das técnicas de estocagem;
> - Promoção de pesquisas (qualidade, novas tecnologias, diagnósticos e cooperação técnica nacional e internacional);
> - Incentivo ao cooperativismo, na melhoria da infraestrutura logística do setor;
> - Apoio a parques industriais de torrefação, moagem e café solúvel;
> - Promoção do aumento do consumo interno e externo (BRASIL, 1987).

O fundo é administrado pelo Mistério do Desenvolvimento, Indústria e Comércio Exterior em parceria com os recursos Banco do Brasil (gestão financeira) e a Conab (estoques reguladores). Na prática consiste numa ferramenta de suporte ao setor, porém sem o aporte direto de recursos públicos, como era feito no passado e que ficou popularmente conhecido como socialização de perdas.

Contudo, segundo o Centro do Comércio de Café do Rio de Janeiro – CCCRJ, no final da década de 1980 ocorreu um forte movimento do

setor para que se diminuísse o papel do Estado na economia cafeeira, onde o IBC era visto como um empecilho às novas demandas do mercado. Ou seja, o mercado demandava pela volta do liberalismo na econômica brasileira.

Paralelamente, a diminuição da participação do café na economia e na receita cambial contribuiu para a ruptura, em 1989, do Acordo Internacional do Café que vigorava desde 1962 (CCCRJ, 2006).

Em 1993 o café ocupava, apenas, o 7º lugar na pauta de exportação brasileira. Ou seja, a tabela 6 demonstra o resultado exitoso das políticas públicas que foram implementadas a partir do governo Vargas, e que se tornaram a linha mestra das gestões seguintes.

Tabela 5 – Exportação brasileira por item selecionado (1993-2000)

								(US$ milhões)
Bens Exportados	**1993**	**1994**	**1995**	**1996**	**1997**	**1998**	**1999**	**2000**
Total	38.555	43.545	46.506	47.747	52.994	51.140	48.011	55.088
Primários	12.620	15.564	16.787	18.071	20.258	19.189	17.784	17.339
Café	1.282.	2.558	2.426	2.095	3.095	2.578	2.441	1.761
Soja	3.074	4.135	3.820	4.462	5.729	4.761	3.784	4.195
Açúcar	773	983	1.817	1.609	1.772	1.943	1.911	1.199
Minérios	2.446	2.500	2.746	2.933	3.061	3.468	2.943	3.255
Outros	5.025	5.388	5.978	6.972	6.601	6.439	6.705	6.980
Industrializados	25.935	27.981	29.720	29.676	32.737	31.951	30.227	37.695
Mat. Transporte	4.226	4.660	4.259	4.750	6.758	7.599	6.555	9.150
Metalúrgicos	6.082	6.081	6.593	6.260	6.017	5.422	5.056	5.896
Calçados	2.002	1.674	1.550	1.712	1.663	1.454	1.409	1.686
Papel e Celulose	1.516	1.794	2.705	1.935	1.991	1.978	2.144	2.543

Fonte: Gremaud, Vasconcellos e Junior (2002, p.496) apud Boletim do Banco Central do Brasil, Março/2000.

Entre os produtos primários a soja e os minérios já despontavam como um dos principais itens. Quanto ao bloco dos produtos industrializados é importante ressaltar que, no ano 2000, contribuiu com US$ 37,6 bilhões da pauta de exportação, o que representou mais que o dobro do valor do bloco dos produtos primários (US$ 17,3 bilhões).

No início dos anos 1990 o governo liderado por Fernando Collor de Melo institucionaliza o modelo neoliberal e o mercado assume, definitivamente, as rédeas do setor cafeeiro.

> Nesse contexto, algumas empresas públicas como a Empresa Brasileira de Extensão Rural (EMBRATER), Banco Nacional de Crédito Cooperativo e o Instituto Brasileiro do Café (IBC) são extintos, e como ressaltado, sua intervenção na agricultura é levada ao mínimo

> possível com a redução do crédito rural e outros mecanismos de apoio. Nesse período, a iniciativa privada é responsável pelo fornecimento de financiamentos no meio rural e pela regulação da oferta e demanda (REDIN; FIALHO, 2010, p.7)

Diante da nova conjuntura, o mercado procurou se organizar e, em 1991, uma reunião na cidade de Varginha, no Estado de Minas Gerais, criou o Comitê Brasileiro do Café – CBC. O comitê é formado pelos quatro setores que compõem a cadeia produtiva do grão (produção, exportação, indústria de café solúvel e de torrefação), e assim se estabeleceu como interlocutor entre o setor produtivo e o governo federal (CCCRJ, 2006).

No âmbito das relações internacionais, em 1993 o Brasil, a Colômbia, El Salvador, Costa Rica, Guatemala, Nicarágua e Honduras firmam o acordo que implantou o Plano de Retenção, através da fundação da Associação dos Países Produtores de Café – APPC.

A associação se inspirou no cartel, exitoso, conduzido pela Organização dos Países Produtores de Petróleo – OPEP, que conseguira elevar o preço do barril de petróleo em 1973 de US$ 2,90 o barril para US$ 11,65, isto é, um aumento no valor da *commodity* de 400% em 4 meses (Ipea, 2010).

Mas, segundo Miranda e Saes (2008) a “ideia naufragou frente à dificuldade de controlar um mercado no qual é fácil entrar e os que nele estão poderão sempre reivindicar um quinhão maior para si”.

Em 1996, o Decreto federal nº 2.047, criou o Conselho Deliberativo da Política do Café – CDPC, que instituiu uma instância colegiada e deliberativa com o objetivo de aprovar políticas públicas para o setor cafeeiro. O conselho possui 12 cadeiras, onde 7 assentos são preenchidos pelo governo (o que lhe permite, caso interesse, ter o controle das decisões) e 5 por representantes do setor. O CDPC também está incumbido de gerir os recursos do FUNCAFÉ e de aprovar o plano safra (BRASIL, 1996).

Paralelamente, o produtor de café que se enquadra na agricultura familiar, isto é, que possui propriedade até 4 módulos fiscais[16], pode ter acesso

[16] De acordo com a Lei nº 8.629/93, no art. 4º, II, o módulo fiscal também é parâmetro para a classificação fundiária do imóvel rural quanto a sua dimensão, sendo entendido como **minifúndio** o imóvel rural de área inferior a 1 (um) módulo fiscal; **pequena propriedade** o imóvel rural de área compreendida entre 1 (um) e 4 (quatro) módulos fiscais; **média propriedade** aquele de área compreendida entre 4 (quatro) e 15 (quinze)

as políticas públicas fomentas através do Programa Nacional de Fortalecimento da Agricultura Familiar – Pronaf, o qual se destina a:

> [...] estimular a geração de renda e melhorar o uso da mão de obra familiar, por meio do financiamento de atividades e serviços rurais agropecuários e não agropecuários desenvolvidos em estabelecimento rural ou em áreas comunitárias próximas (BRASIL, 2015).

O programa disponibiliza crédito agrícola, com juros subsidiado pelo governo, para custeio da safra e atividade agroindustrial (investimento em máquinas, equipamentos e infraestrutura de produção). Cabe ressaltar que o Pronaf não é uma política pública direcionada à cafeicultura, pois atende a todos os setores da agricultura nacional.

Para a cafeicultura, o momento atual é caracterizado por um cenário onde o setor não possui mais o mesmo protagonismo (que influenciou a agenda das políticas públicas ao longo do século XX), e agora tem que disputar a atenção do Estado, para suas demanda, com os demais setores.

Gráfico 4 – Pauta de exportações brasileiras 2014

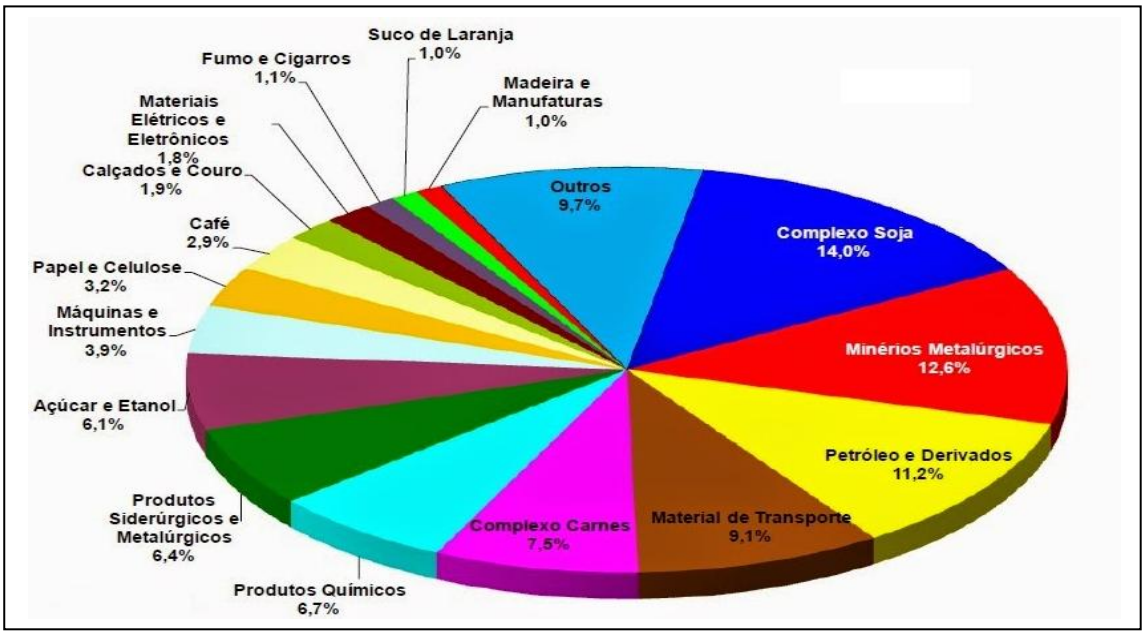

Fonte: Bradesco (2015)

Conforme os dados disponibilizados no gráfico 4, em 2014 o café contribuiu com apenas 2,9% da pauta de exportação brasileira. Mas, em termos percentuais continua sobressaindo na pauta de exportação brasileira os

---

módulos fiscais; e **grande propriedade** com área superior a 15 (quinze) módulos fiscais. (O ECO, 2013)

produtos primários como: o complexo da carne (7,5%), petróleo e derivados (11,2%), minérios metalúrgicos (12,6%) e o complexo da soja (14,0%).

No entanto, é importante destacar que, se por um lado o objetivo de Getúlio Vargas de diversificar a pauta de exportação foi alcançado, por outro o país continua liderando a produção mundial de café com 32,22% do mercado (tabela 6). Ou seja, mesmo representando um percentual pequeno, quando comparado com os demais itens da pauta de exportação brasileira, o país continua liderando o *ranking* mundial dos exportadores de café.

Tabela 6 – Principais Países Exportadores de Café (2011-2014)

Países	*2014		2013		2012		2011	
	Exportação	Part. (%)	Exportação	Part. (%)	Exportação	Part. (%)	Exportação	Part. (%)
*Brasil	36.735	32,22	32.010	29,41	28.735	25,39	33.610	32,14
Vietnan	18.000	15,79	18.397	16,90	25.475	22,51	17.675	16,90
Indonésia	11.000	9,65	10.897	10,01	10.614	9,38	6.159	5,89
Colômbia	10.900	9,56	9.676	8,89	7.170	6,34	7.734	7,40
Índia	5.000	4,39	5.390	4,95	5.288	4,67	5.840	5,58
Honduras	4.000	3,51	4.185	3,84	5.508	4,87	3.947	3,77
Peru	3.600	3,16	3.857	3,54	4.310	3,81	4.697	4,49
Uganda	3.500	3,07	3.672	3,37	2.685	2,37	3.142	3,00
Guatemala	3.400	2,98	3.589	3,30	3.750	3,31	3.697	3,54
México	3.000	2,63	3.132	2,88	3.556	3,14	2.907	2,78
Etiópia	2.600	2,28	2.870	2,64	3.203	2,83	2.675	2,56
Costa do Marfim	1.900	1,67	1.942	1,78	1.712	1,51	772	0,74
Nicaragua	1.600	1,40	1.651	1,52	1.987	1,76	1.468	1,40
Costa Rica	1.300	1,14	1.344	1,23	1.374	1,21	1.243	1,19
El Salvador	1.000	0,88	1.103	1,01	1.044	0,92	1.826	1,75
Outros países	6.465	5,67	5.136	4,72	6.746	5,96	7.181	6,87
TOTAL	114.000	100,00	108.851	100,00	113.157	100,00	104.573	100,00

Fonte: ABIC (2014) *volume em mil sacas de 60 Kg*
* Estimativas

Contudo, o café brasileiro continua sendo um produto com pouco valor agregado. O Ministério de Desenvolvimento, Indústria e Comercio - MDIC, apresentou em 2015 o relatório intitulado “Reposicionamento estratégico das indústrias processadoras de café do Brasil: propostas para sistematização de políticas públicas e estratégias de negócio”, que pretende nortear as ações do governo para fomentar a agregação de valor ao produto. Segundo o estudo, em 2014 apenas 8,5% das exportações de café teve valor agregado, enquanto as exportações do café como matéria prima somaram US$ 6.6 bilhões. Portanto, o relatório só reforça o papel do Brasil na economia mundial como um ator coadjuvante, pois apesar do desenvolvimento de seu parque industrial, ao longo do século XX, continua como um fornecedor de matérias primas.

O documento do MDIC também aponta outros entraves:

> a) Limitações de gestão interna da grande maioria das empresas de micro, pequeno e médio porte de torrefação de café;
> b) Falta de interesse das empresas nacionais de café torrado e moído em competir no mercado externo com marcas próprias ou mesmo fabricando para terceiros do país de destino;
> c) Falta de interesse das empresas estrangeiras instaladas no Brasil em exportar café torrado e moído para competir com suas filiais instaladas em outros países;
> d) Dificuldade de importação de café verde de outros países, que permita:
> i) Garantir o fluxo contínuo de matéria-prima para a indústria do café solúvel;
> ii) A inversão da tendência de importação crescente de *blends*[17] de café torrado e moído para atender ao mercado local de maior valor agregado;
> iii) A elaboração e exportação de *blends* de café torrado e moído que possam atender ao gosto dos diversos consumidores do planeta;
> e) Tributação excessiva da União Europeia e do Japão sobre o café industrializado brasileiro, seja solúvel, seja torrado e moído;
> f) Falta de estrutura de governança que congregue os esforços da cadeia produtiva como um todo, não somente de um segmento específico;
> g) Acesso dificultado das indústrias exportadoras aos créditos de ICMS gerados pela compra de matéria-prima nos diversos estados produtores (MDCI, 2015, p. 198-199)

Em 2014, o Conselho Deliberativo da Política do Café (CDPC) definiu a distribuição de recurso do FUNCAFÉ de R$ 3.825 bilhões para setor, conforme a Lei Orçamentária Anual 12.952/2014, de 20/01/2014, do Conselho Monetário Nacional (CMN), da seguinte forma:

> - Operações de crédito para estocagem, até R$ 1,3 bilhão;
> - Financiamento para aquisição de café, R$ 500 milhões;
> - Custeio, R$ 845 milhões;
> - Financiamento de contratos de opções e operações em mercados futuros R$ 10 milhões;
> - Recuperação de cafezais danificados R$ 20 milhões.
> - Capital de giro de R$ 1.150 bilhões, sendo:
> - R$ 200 milhões para as indústrias de café solúvel;
> - R$ 300 milhões para as indústrias de torrefação de café;
> - R$ 400 milhões para as cooperativas de produção;
> - R$ 250 milhões para exportação (CONSELHO, 2014).

Diante de uma cadeia produtiva, onde os investimentos e as políticas públicas devem ser pensados de forma sistêmica pode-se concluir que:

1) Mesmo as indústrias de café solúvel e de torrefação recebendo R$ 500 milhões ficou claro que o foco delas não é o mercado externo;

---

[17] O *blend* é o processo de mistura de diferentes tipos de cafés, mediante uma porcentagem específica, que gera uma mistura com sabor específico (Autoria própria).

2) O Estado brasileiro tem restringido seu papel apenas como fornecedor de linhas de crédito. Assim, não há uma estratégia de governo que direcione suas agências de fomento (Sebrae, Apex), secretarias e ministérios no sentido de fomentar ações que agregue valor ao produto. Tanto que fica claro a falta de pró-atividade da diplomacia brasileira diante das taxações impostas pelos europeus e japoneses, que rebeneficiam o café brasileiro para reexportar com maior valor agregado.

3) Apesar do CDPC equacionar estes recursos conforme as demandas e interesses de cada seguimento dentro da cadeia produtiva do café, a planilha de Controle e Acompanhamento de Convênio – 2014 (Anexo A) do FUNCAFÉ aponta que apenas 0,06% dos recursos (R$ 2.262.235,00) foram gastos com pesquisa, extensão rural e divulgação do produto. Este valor foi contabilizado da seguinte forma:

a) R$ 419.415,00 Simpósios e Seminários;

b) R$ 602.900,00 na participação em feiras internacionais;

c) R$ 800.000,00 direcionado ao Desenvolvimento da Cafeicultura em Minas Gerais (Qualificação, Assistência Técnica e Extensão Rural) através a Emater-MG;

d) R$ 399.920,00 para o Programa de Difusão e Transferência de Tecnologia Cafeeira da Fundação Procafé de Varginha, Minas Gerais (MAPA, 2014).

O valor pode ser considerado insignificante quando direcionado para promoção e desenvolvimento do maior produtor mundial de café.

Por fim, e de forma isolada, o Estado de Minas Gerais (que contribuiu com metade da produção brasileira do grão), vem desenvolvendo desde 2007 uma política pública específica para o setor cafeeiro no âmbito do seu território. O programa Certifica Minas Café tem como objetivo estimular a agregação de valor através da certificação socioambiental. Más, para analisá-lo é necessário compreender primeiramente os conceitos de Desenvolvimento e Desenvolvimento Sustentável apresentados no próximo capítulo. Ao contrário das políticas públicas analisadas neste capítulo, que tiveram e/ou tem como objetivo principal o desenvolvimento econômico, esta, por sua vez, se propõem ao equilíbrio entre os ganhos econômicos, sociais e ambientais.

3 OS MODELOS DE DESENVOLVIMENTOS E SUAS IMPLICAÇÕES À CAFEICULTURA BRASILEIRA

3.1 AS DEFINIÇÕES SOBRE DESENVOLVIMENTO

O filósofo Zambam (2012, p.124) ao analisar os conceitos de liberdade, justiça e desenvolvimento sustentável em Amatya Sen, apresenta, etimologicamente, a expressão “desenvolvimento” como sendo a junção entre *des+envolver*, cujo objetivo é “tirar o que está oculto ou libertar o que está envolto, isto é, uma ação que visa tornar conhecido aquilo que até o presente é desconhecido”.

Todavia, o desenvolvimento no que se aplica ao processo de progresso da humanidade se tornou um conceito muito mais amplo, em que somente os apontamentos etimológicos não são capazes de determinar definições conclusivas.

Neste sentido, tanto para Zambam (2012) quanto Veiga (2010), analisam o conceito de desenvolvimento dentro do contexto da economia e da sociologia. Contudo, são recortes didáticos, pois Veiga (2010, p. 51-56) também apresenta outros exemplos de análise do desenvolvimento, com o trabalho de Jacobs (2001), onde esta temática é analisada do ponto de vista biológico.

Para Zambam, no que tange ao contexto econômico “o desenvolvimento é um processo que supõe a ação do homem sobre os bens da natureza e, por meio de diferentes mecanismos, busca satisfação de interesses imediatos” (ZAMBAM, 2012, p. 124). Já o aspecto social perpassa pela “satisfação das necessidades básicas dos seus membros sintetizadas nas condições de educação, saúde, [moradia, cultura e tecnologia] e segurança” (ZAMBAM, 2012, p. 126).

A difusão do conceito de desenvolvimento como “crescimento econômico”, como conhecemos, só ganhou corpo no final do século XVIII, e alcançou a maturidade na primeira metade do século XX. O sociólogo e economista Sachs (2000, p.47) correlaciona o auge deste processo de desenvolvimento progressista com as luta por direitos humanos como sendo:

> duas ideias-força destinadas a: exorcizar as lembranças da Grande Depressão (1929) e dos horrores da Segunda Guerra Mundial (1939-1945); como alavanca para fornecer os fundamentos para o sistema das Nações Unidas; e como impulsionador dos processos de descolonização.

É comum as pessoas associarem desenvolvimento com crescimento econômico. Na prática o “espírito do lucro”, aguçado pelas atividades comerciais desde a expansão marítima europeia no século XV, deu o contorno ao conceito de desenvolvimento atual. Ou seja, o fator econômico tem determinado os caminhos e os processos de desenvolvimento.

3.2 O MODELO DE DESENVOLVIMENO ADOTADO PELO BRASIL

O processo de desenvolvimento socioeconômico brasileiro desde o período colonial esteve correlacionado as condições exógenas.

Do ponto de vista econômico a cafeicultura brasileira constituiu a linha mestra por mais de um século. Os resultados positivos se explicam pela demanda de países importadores, como Inglaterra e Estados Unidos, que já detinham o controle sobre a Divisão Internacional do Trabalho – DIT.

Com relação ao desenvolvimento social, este processo exógeno resultou em uma sociedade desigual. Uma pequena parcela da sociedade (cafeicultores, comerciantes e políticos) se beneficiaram dos lucros da exportação do café em detrimento do restante da população.

Mesmo no período entre 1930 e 1964, quando os recursos obtidos com as exportações do produto financiaram o processo de industrialização do país, não ocorreu um desenvolvimento socioeconômico equânime. Pelo contrario, a população que fora marginalizada no campo migrou para as periferias das cidades e passou a atender parte da demanda por mão de obra barata das indústrias.

Portanto, o processo de desenvolvimento socioeconômico brasileiro continuou produzindo desigualdades, mesmo em um período do seu auge (1968-1973), que ficou conhecido como “milagre econômico brasileiro”.

Este período do desenvolvimento socioeconômico brasileiro foi embasado na teoria da distribuição de renda de Simon Kuznets (da década de 1950), a qual tinha a renda *per capita* como referência de distribuição de renda.

Segundo Veiga (2010, p. 77), o economista russo naturalizado estadunidense contribuiu para definir com rigor o “produto”, o “rendimento” e a “despesa”, o que possibilitou a investigação das contas nacionais. Desta forma, em 1971, Kuznet foi agraciado com o Prêmio Nobel de Economia pela criação do indicador econômico denominado PIB (Produto Interno Bruto). O Prêmio Nobel contribuiu para a difusão da “curva de Kuznets” ou “curva do ‘U’ invertido”, que analisa a relação crescimento econômico e distribuição de renda como sinônimo de um modelo de desenvolvimento.

Porém, Veiga (2010) ressalta que a intenção de Kuznets, era exclusivamente:

> [...] de mostrar que as evidências disponíveis faziam pensar que a desigualdade de renda tendia a aumentar na fase inicial da industrialização de um país, ocorrendo o inverso em fase posterior, quando este país estive desenvolvido (VEIGA, 2010, p. 77).

Mas, na prática acabou servindo como “base científica” à famosa metáfora que explicava a necessidade de que primeiro o “bolo” cresce (crescimento econômico) para, posteriormente, ser “repartido” (distribuição de renda). No Brasil esta ideia foi muito difundida pelo economista Delfim Neto, que ocupou o ministério da fazenda entre os anos de 1967 e 1974.

Este modelo desenvolvimentista reforçou na cultura brasileira “a busca da satisfação de interesses imediatos” e individualista, em detrimento de um desenvolvimento socioeconômico pautado no coletivo. Ou seja, “a satisfação das necessidades básicas dos seus membros sintetizadas nas condições de educação, saúde, [moradia, cultura e tecnologia] e segurança” (ZAMBAM, 2012, p. 126).

3.3 DESENVOLVIMENTO ECONÔMICO OU DESENVOLVIMENTO SUSTENTÁVEL?

A Segunda Guerra Mundial definiu uma nova ordem mundial, onde os Estados Unidos, União Soviética, China, França e Reino Unido saíram como os grandes vencedores do conflito. No entanto, os Estados Unidos (capitalista) e a União Soviética (socialista) se tornaram as duas superpotências, das quais os demais países do globo tiveram que se alinhar a uma das ideologias.

No plano socioeconômico, o modelo norte-americano de desenvolvimento do pós-guerra estava pautado: nos moldes da democracia ocidental; no controle dos fluxos de capitais; e no equilíbrio das relações entre capital e trabalho, através do Estado de bem estar social (*Welfare State*). Ou seja, uma resposta ao modelo soviético de desenvolvimento, que se configurava em uma ditadura nos moldes socialista, na economia planificada e no bem estar social.

O Brasil permaneceu alinhado aos Estados Unidos, o que refletiu nas políticas públicas implementadas a partir dos governos Vargas descritas neste trabalho.

Contudo, enquanto os avanços dos armamentos nucleares definiam a paz da Guerra Fria entre as duas superpotências (Estados Unidos e União Soviética), a corrida espacial colocava o fator tecnológico, definitivamente, como um dos sustentáculos do processo de desenvolvimento.

Neste sentido, os avanços da revolução verde na agricultura contribuíram para refutar a tese da teoria malthusiana de 1798, a qual defendia que a população mundial cresceria em progressão geométrica, enquanto a produção de alimentos em progressão aritmética. No campo este desenvolvimento tecnológico contribuiu para modernizar equipamentos e insumos. Porém, à medida que estes avanços tecnológicos melhoravam e aumentavam os índices de produção, também implicava no aumento da demanda de recursos naturais.

Sincronicamente, tal processo era bem visto pelos dirigentes brasileiros, em especial no período dos governos militares (1964-1985), os quais tiveram formação positivista e classificavam a agricultura brasileira, de um modo geral, como arcaica e pouco eficiente.

No que tange a cafeicultura brasileira, esta corrente de pensamento norteou as políticas públicas, que fomentaram a pesquisa e a extensão rural, as quais resultaram no *Know how* (saber fazer) de uma agricultura dos trópicos e no aumento superlativo da produtividade.

Segundo Gladyston Carvalho, coordenador do programa de pesquisa em cafeicultura da Empresa de Pesquisa Agropecuária de Minas Gerais – EPAMIG:

> “Os estudos desenvolvidos nesses 40 anos foram fundamentais para a tecnificação das lavouras e melhoria na qualidade de vida dos cafeicultores do maior estado produtor de café. Em quatro décadas a média de produção aumentou de 11 para 23 sacas por hectare" EPAMIG (2014)

Na prática, os ganhos de produtividade foram obtidos através do melhoramento genético das plantas, da adaptação e/ou desenvolvimento de máquinas e equipamentos direcionado aos cafezais brasileiros e no uso intensivo dos agrotóxicos.

No entanto, este desenvolvimento progressista, que tinha como bandeira acabar com a fome no planeta, começou a ser questionado por um grupo de cientistas, pensadores e economistas ao redor do planeta. Eles indagavam sobre o uso massivo e inadequado dos agrotóxicos, dos limites e a capacidade de resiliência dos recursos naturais e, de forma generalizada, da insustentabilidade do progresso da humanidade retroalimentado por ganhos econômicos.

Segundo Serpa (2012) a jovem Rachel Carson “ouso, uma guerra desigual, contra o poder arrogante dos acadêmicos, deslumbrados na década de 1950 com a revolução da química orgânica”. A bióloga marinha juntou uma “grande munição científica” ao compilar artigos científicos em 57 das 328 páginas do seu livro intitulado “Primavera Silenciosa”. Este material estava espalhado por bibliotecas de muitas universidades dos Estados Unidos e disponibilizá-los ao grande público foi seu grande trunfo. Sua tese sustentava que o uso, excessivo, de agrotóxicos nas plantações americanas estava destruindo e contaminando a cadeia alimentar e, por conseguinte, afetando a biodiversidade local.

O livro inicia narrando a fábula de uma cidade fictícia norte-americana que vai se silenciando com a morte de peixes, pássaros e crianças devido ao uso do agrotóxico DDT (Dicloro-Difenil-Tricloroetano), o primeiro pesticida moderno.

O texto foi lido pelo então presidente norte-americano John Kennedy, que ordenou a abertura de uma investigação mais detalhada sobre o assunto, o que resultou na proibição do uso do DDT nos Estados Unidos.

Segundo Serpa (2012) de nada adiantou a fúria da indústria química, que “inebriada pelo sucesso dos novos compostos e substâncias que

permitiam domar desde as dores de cabeça até doenças consideradas incuráveis décadas antes". A Primavera Silenciosa já havia deflagrado uma fissura no modelo de desenvolvimento progressista norte-americano alavancado pelos avanços tecnológicos. Pois, estes produtos eram colocados rapidamente no mercado sem verificar a toxidade dos princípios ativos. Enfim, o fator ambiental não poderia mais ficar de fora de uma proposta de um novo modelo de desenvolvimento.

No Brasil o DDT foi definitivamente bandido das lavouras somente em 2009, com a publicação da Lei nº 11.936/09, pelo presidente Luiz Inácio Lula da Silva (Anvisa, 2009). Ou seja, mas de cinquenta anos depois da proibição norte-americana.

Assim como Carson, o economista Nicholas Georgescu-Roegen também foi ignorado pelos colegas da academia. O precursor da economia ecológica criticava como seus colegas simplificavam os modelos econômicos. Ele discordava da economia tradicional que simplificava o ser humano ao resumir suas necessidades apenas em consumo e na produção. Segundo Georgescu-Roegen, este modelo elaborado no século XIX e conhecido como *homo economicus* refutava outras dimensões culturais e comportamentais do homem como moral, ética, religião, política, o meio ambiente e etc. (CARPINTERO, 2006)

No entanto, seus estudos contribuíram para nutrir mais questionamentos e novos estudos no meio acadêmico sobre as relações entre desenvolvimento socioeconômico e o meio ambiente.

Em 1968, o italiano Aurélio Peccei e o cientista escocês Alexander King reuniram um pequeno grupo internacional de cientistas, educadores, economistas, humanistas, industriais e funcionários públicos de nível nacional e internacional na Accademia *Nazionale dei Lincei*, em Roma, Itália. Os convidados discutiram assuntos ligados às relações internacionais, em especial, aqueles relacionados ao consumo de recursos limitados em um mundo em constante interdependência (THE STORY, [2015]). Por consenso, os participantes optaram por não se aterem às instituições e desenvolver um trabalho informal.

O Clube de Roma contribuiu para o debate sobre Desenvolvimento ao publicar em 1972 “Os limites do crescimento”, um estudo encomendado ao Massachusetts Institute of Technology – MIT.

> O estudo da fase 1 (um) foi dirigido por uma equipe internacional sob a direção do Professor Dennis Meadows, com o apoio financeiro da Volkswagen Foundation. A equipe examinou os cinco fatores básicos que determinam e, por conseguinte, em última análise limitam o crescimento em nosso planeta – **população, produção agricultura, recursos naturais, produção industrial e poluição** (MEADOWS et al, 1972, p.11, grifo nosso)

Estes cinco fatores foram analisados conforme a metodologia da Dinâmica de Sistemas[18] e apontaram que:

> 1 - Se as atuais tendências de crescimento da população mundial – industrialização, poluição, produção de alimentos e diminuição dos recursos naturais – continuarem imutáveis, os limites de crescimento neste planeta serão alcançados algum dia dentro dos próximos cem anos. O resultado mais provável é um declínio súbito e incontrolável, tanto da população quanto da capacidade industrial.
> 2 - É possível modificar estas tendências de crescimento e formar uma condição de estabilidade ecológica e econômica que se possa manter até um futuro remoto. O estado de equilíbrio global poderá ser planejado de tal modo que as necessidades materiais básicas de cada pessoa na terra sejam satisfeitas e que cada pessoas tenha igual oportunidade de realizar seu potencial humano individual (MEADOWS et al, 1972, p.27).

O relatório recebeu muitas críticas e foi considerado neomalthusiano e fatalista. A tese de “crescimento zero” se configurava em uma crítica da teoria de crescimento econômico, muito difundida na segunda metade do século XX, do qual se destaca como seu principal representante o norte-americano Robert Solow, Prêmio Nobel de Economia em 1987. Por outro lado, os intelectuais que analisavam o desenvolvimento sob a ótica dos países periféricos ou, como são conhecidos hoje, em desenvolvimento, também criticavam o estudo. O economista paquistanês Mahbub ul Haq apresentou a seguinte tese:

> “As sociedades ocidentais, depois de um século de crescimento industrial acelerado, defendem o congelamento do crescimento (desenvolvimento) com a retórica ecologista, o que atinge de forma direta os países pobres, que tendem a continuarem pobres” (WADA, 2015)

---

[18] A metodologia de Dinâmica de Sistemas foi criada por informático e engenheiro de sistemas norte-americano Jay Forrester, na década de 1950. Seu objetivo era entender o comportamento de sistemas complexos em um período de tempo, através do uso de computadores. No caso deste trabalho realizado pelos cientistas do MIT o sistema complexo foi composto pelas seguintes variáveis que se inter-relacionam: população, produção agricultura, recursos naturais, produção industrial e poluição (SAMPÁIO, [2015]).

Mas parte dos objetivos do Clube de Roma já tinha sido alcançado, conforme esperava Meadows e seus colegas quando redigiram o relatório:

> Esperamos que este livro sirva para interessar outras pessoas em diversos campos de estudo e em muitos países do mundo para que se ampliem os horizontes de espaço e de tempo sobre este tema; e para que elas se juntem a nós na compreensão e preparação para uma época de grande transição entre o crescimento e o equilíbrio global. (MEADOWS et al, 1972, p.20)

Estratégicamente, “Limites do Crescimento” foi publicado no mesmo ano (1972) da primeira Conferencia das Nações Unidas sobre Meio Ambiente realizada em Estocolmo, Suécia, onde o relatório foi amplamente debatido.

Influenciada pelos debates fomentados pelo estudo, a conferência foi palco de um grande embate entre os países desenvolvidos e em desenvolvimento. Na prática, havia uma especial preocupação dos países desenvolvidos com a tríade (Brasil, China e Índia), em decorrência de índices excepcionais de crescimento industrial e populacional.

Segundo França (2010, p. 6), no decorrer do encontro ficou evidente a articulação defensiva dos países periféricos, liderados pelo Brasil, em nome da defesa do direito ao desenvolvimento como solução dos problemas ambientais. Ou seja, o “bolo” do crescimento econômico deveria crescer para, posteriormente, ser “repartido”.

Duarte *apud* França (2010, p. 6) descreve como a diplomacia brasileira fazia a leitura deste momento:

> As pressões ambientalistas advindas dos países desenvolvidos eram então interpretadas pela chancelaria brasileira como um domínio adicional do “congelamento do poder” imposto pelo Tratado de Não-Proliferação nuclear, tal como descrito pelo Embaixador Araújo Castro, para quem a restrição do acesso à tecnologia nuclear somente àqueles que já a possuíam representava uma tentativa de perenizar uma situação de desequilíbrio de poder, calcado na divisão do mundo entre as duas superpotências da Guerra Fria. Assim, o coro ambientalista seria, na visão da diplomacia brasileira, nada mais que um “desestímulo a um rápido processo de industrialização”.

O Brasil foi acusado de “vilão ambiental” (DUARTE, 2003, p. 17-19) e tal rotulação só viria a cair na Conferencia das Nações Unidas sobre o Meio Ambiente e Desenvolvimento (RIO-92), que acorreu no Rio de Janeiro, em 1992, quando o país passou a atuar de forma mais proativa a favor das questões ambientais.

No plano interno, Correa do Lago *apud* França (2010, p. 6) acrescenta que o regime militar brasileiro além de associar os ambientalistas à tese zerista (crescimento zero) também “temia o movimento ambientalista por aproximá-los dos movimentos de esquerda”.

> À época da realização da Conferência de Estocolmo, o Brasil figurava entre os países em desenvolvimento vivendo sob regimes autoritários legitimados por altas taxas de crescimento econômico. Em 1972, em pleno auge do milagre brasileiro, o Produto Interno Bruto (PIB) do país crescia 11,9%, período igualmente correspondente ao de maior repressão política em sua história. Sob a presidência de Emílio Garrastazú Médici, general da linha dura do regime brasileiro e ex-chefe do Serviço Nacional de Informações (SNI), inaugurou-se a diplomacia do interesse nacional de modo a coadunar-se com o projeto aventado de Brasil potência (FRANÇA, 2010, p.5)

Assim, naquele momento histórico tanto os cafeicultores quanto os demais setores da agricultura nacional ficaram completamente alheios a todo este debate. Isto nos permite contextualizar o uso em larga escala dos agrotóxicos - banidos em outros países - nas lavouras brasileiras e os incentivos governamentais para ocupação desordenada do Cerrado brasileiro (conforme relatado no capítulo anterior).

Portanto, o modelo atual do agronegócio café, isto é, com elevados índices de mecanização e alta produtividade teve suas bases desenvolvidas a partir da segunda metade do século XX. No entanto, o *status* de fornecedor de commodity ao mercado externo permaneceu inalterado.

3.4 OS CAMINHOS DO MEIO: ECODESENVOLVIMENTO, DESENVOLVIMENTO SUSTENTÁVEL E ECONOMIA VERDE

3.4.1 Ecodesenvolvimento

Sachs (2000) acompanha, desde o início, os debates e embates entre países ricos e pobres sobre um modelo ideal de Desenvolvimento para a humanidade. O economista aponta que o mesmo conhecimento tecnológico que desenvolveu a bomba atômica e levou o homem à Lua (1969), também:

> [...] despertou a reflexão sobre a finitude do que então era denominada Espaçonave Terra. A opinião pública tornou-se cada vez mais consciente tanto da limitação do *capital da natureza* quanto dos perigos decorrentes das agressões ao meio ambiente, usado como depósito. (SACHS, 2000, p. 48)

Segundo o autor a pretensão humana de dominar a natureza, conforme o paradigma básico do pensamento de Bacon e Descarte[19] havia chegado ao fim. Ao mesmo tempo em que florescia "cada vez mais, outros pensamentos sobre a *barganha faustiana*[20], quanto à crença ilimitada das virtudes do progresso técnico. (SACHS, 2000, p. 49)

Neste contexto, a Conferência das Nações Unidas sobre o Ambiente Humano de Estocolmo (1972), além de inserir o meio ambiente na agenda internacional e criar o Programa das Nações Unidas para o Meio Ambiente – PNUMA, também ficou caracterizado pelo embate entre aqueles que previam a abundância (*the cornucopians* – cornucópias[21]) e os que previam as catástrofes socioambientais (*doomsayers* – apocalípticos ou zeristas) Segundo relata Sachs (2000, p.50):

> Os primeiros consideravam que as preocupações com o meio ambiente eram descabidas, pois atraiam e inibiriam os esforços dos países em desenvolvimento para alcançar os países desenvolvidos [é o caso relatado do Brasil].
> [...] O *otimismo epistemológico* era popular entre políticos de direita e de esquerda: soluções técnicas sempre poderiam ser concebidas para garantir a continuidade do processo material das sociedades humanas.
> Do outro lado, os pessimistas anunciavam o apocalipse para o dia seguinte, caso o crescimento demográfico e econômico – ou pelo menos o crescimento do consumo – não fossem imediatamente estagnados.

Entretanto Sachs destaca que "o caminho do meio" foi o escolhido, pois tanto no encontro preparatório na cidade de Founex, na Suíça, em 1971, quanto no relatório final da Conferência de Estocolmo:

> "[...] ambas as posições extremas foram descartadas. Uma alternativa média emergiu entre o economicismo arrogante e o fundamentalismo ecológico. O crescimento econômico ainda fazia necessário" (Sachs, 2000, p. 52)

De modo geral, Sachs (2000, p.53) relata que "o objetivo deveria ser o do estabelecimento de um aproveitamento racional e ecologicamente sustentável da natureza em benefício das populações locais".

---

[19] Os pensadores Francis Bacon (1561 – 1626) e Descarte (1596 - 1650) defendiam a tese racionalista, onde o domínio da natureza e o entendimento científico seriam alcançados através do pensamento racional (matemático).

[20] A barganha faustiana (pacto com o diabo) faz parte da narrativa do poema "Fasto" de Johann Wolfgang Von Goethe, onde o Dr. Fausto vende a alma para o diabo em troca de prazeres terrenos, riqueza e poderes ilimitados.

[21] Cornucópias é uma referência ao símbolo, da mitologia greco-romana, representativo de fertilidade, riqueza e abundância, que é representado por um vaso em forma de chifre, com muitas frutas e flores (CORNUCÓPIA, 2015).

Neste contexto, o canadense Maurice Strong, primeiro secretário-executivo do PNUMA propôs a Sachs que desenvolvesse um conceito de "Ecodesenvolvimento", para que as agências da ONU utilizassem nos seus programas e projetos.

Sendo assim, o conceito de ecodesenvolvimento idealizado por Sachs pressupôs:

> Uma solidariedade sincrônica com a geração atual, na medida em que desloca a lógica da produção para a ótica das necessidades fundamentais da maioria da população; e uma solidariedade diacrônica, expressa na economia de recursos naturais e na perspectiva ecológica para garantir às gerações futuras as possibilidades de desenvolvimento (FILHO, 1993, p. 133)

Este modelo de desenvolvimento foi sustentado em cinco pilares:

> 1º) Sustentabilidade Social – diminuir substancialmente as diferenças sociais, ao construir uma sociedade com maior igualdade na distribuição de renda, reduzindo a diferença entre ricos e pobres.
> 2º) Sustentabilidade Econômica – gerir de forma mais eficiente os recursos, tanto do investimento público como do investimento privado.
> 3º) Sustentabilidade Ecológica – utilizar os potenciais encontrados nos ecossistemas, sendo compatível com sua mínima deterioração, além de conservar as fontes de recursos naturais.
> 4º) Sustentabilidade Cultural – respeitar as especificidades e características inerentes de cada ecossistema, de cada cultura e de cada local.
> 5º) Sustentabilidade Espacial – conseguir uma nova e mais equilibrada relação rural/urbana – cidade/campo (FILHO, 1993, p. 134).

No entanto, Sachs relata na sua autobiografia intitulada "A terceira margem: em busca do Ecodesenvolvimento", que o conceito viria a ser substituído por Desenvolvimento Sustentável.

Em 1974 a cidade mexicana de Cocoyoc recebeu o Simpósio sobre modalidades de uso de recursos, meio ambiente e estratégias para o desenvolvimento. Porém os debates ficaram marcados por um improvável alinhamento americano-soviético em oposição a uma maioria que Sachs classificou com "terceiro-mundista" (SACHS, 2009, p.242)

Mas o debate ganhou ressonância a partir do encerramento do evento, quando o presidente mexicano Luis Echeverría Álvarez fez um discurso incisivo defendendo as ideias terceiro-mundistas. E assim, a resolução final do encontro foi aceita por unanimidade.

Dois dias depois o secretário geral da ONU recebeu um telegrama do diplomata norte-americano Henry Kissinger que apontava os reais interesses da potência hegemônica.

> "O que é esta declaração de Cocoyoc? Mais uma história dessa e seremos obrigados a rever nossa atitude face ao Programa das Nações Unidas para o Meio Ambiente [PNUMA], cuja vocação é se ocupar da despoluição" (SACHS, 2009, p.243 grifo nosso)

Ou seja, não era interesse dos norte-americanos equilibrar as assimetrias causadas pelo modelo de desenvolvimento vigente, que colocava um abismo entre as economias dos países ricos e pobres.

"O Ecodesenvolvimento se tornou uma palavra mal apreciada, desaconselhável mesmo, e progressivamente substituída pela expressão *sustainable development* [desenvolvimento sustentável]" (SACHS, 2009, p.243)

3.4.2 O Desenvolvimento Sustentável

Somente inicio dos anos 1980 a ONU voltou a debater as questões ambientais e na Assembleia Geral de 1984 foi instituída a Comissão Mundial sobre Meio Ambiente e Desenvolvimento. A equipe presidida pela ex ministra norueguesa do Meio Ambiente Gro Harlem Brundtland deveria propor estratégias de longo prazo (ano 2000), para alcançar o desenvolvimento sustentável, mediante o aumento da cooperação entre os países em diferentes estágios de desenvolvimento.

No entanto, faz necessário traçar uma relação entre a retomada do debate ambiental no âmbito da ONU e alguns desastres ambientais que ocorreram neste período (1976-1984):

> - 1976 em Seveso, norte da Itália, a explosão em uma fábrica de produtos químicos lançou uma nuvem composta de dioxina;
> - 1978 em um vilarejo de Nova York, Estados Unidos começou aparecer lixos nos quintas provenientes de 21.000 toneladas de resíduos tóxicos industriais, que haviam sido enterrados no local entre as décadas de 1940 e 1950.
> - 1978 em São Sebastião, Brasil, o navio Brazilian Marina despejou 6.000 toneladas de petróleo no canal da cidade.
> - 1979 na Pensilvânia, Estados Unidos ocorreu um vazamento nuclear na usina Three Mile Island;
> - 1984 em Bophal, na Índia, um acidente em uma fábrica de pesticidas lançou na atmosfera 45 toneladas de metil isocianato, que causou a morte de milhares de pessoas em poucas horas. (BRASIL; SANTOS, 2007)

Posteriormente, Brundtland cita no prefácio do seu relatório os desastres como sendo “graves previsões sobre o futuro”:

> Durante o tempo em que nos conhecemos como Comissão, tragédias como as fomes africanas, o vazamento na fábrica de pesticidas em Bhopal, Índia, e do desastre nuclear de Chernobyl (1986), na URSS parecia justificar as graves previsões sobre o futuro humano, que estavam se tornando lugar comum durante meados dos anos 1980. (ONU, 1987)

Os trabalhos da comissão foram apresentados às Nações Unidas em 1987. Ao contrário do relatório Limites do Crescimento, o documento foi estruturado por audiências públicas realizadas nos cinco continentes.

Com relação à América Latina, Brundtland relatou as preocupações socioeconômicas referente a crise da dívida[22]. “Ouvimos os relatos individuais de vitimas dos mais crônicos desastres: a crise da dívida, a estagnação dos investimentos nos países em desenvolvimento, a queda do preço das *commodities* e a redução dos rendimentos pessoais” (ONU, 1987, nossa tradução)

Contudo, o relatório “*Our Common Future”* (Nosso Futuro Comum), também conhecido como “Relatório Brundtland” na prática reescreveu, com outras palavras, o conceito de Ecodesenvolvimento de Sachs.

> Garantir o atendimento das necessidades da presente geração sem comprometer a capacidade das futuras satisfazerem as suas próprias necessidades. O conceito de desenvolvimento sustentável não implica limites - e não os limites absolutos, mas limitações impostas pelo estado atual da tecnologia e da organização social sobre os recursos ambientais e pela capacidade da biosfera para absorver os efeitos de atividades humanas. (ONU, 1987, nossa tradução)

De forma ampla e difusa, o Relatório Brundtland normatiza o conceito de desenvolvimento sustentável, de modo que fosse trabalhado e difundido pelas agências e programas da ONU. Desta forma, também se estenderia aos governos nacionais e locais para referenciar suas políticas públicas, assim como os empresários e as Organizações Não-Governamentais – ONGs, que começavam a exercer maior protagonismo.

A comissão reduziu a três (Econômico, Social e Ambiental), o número de pilares deste modelo de desenvolvimento sustentável:

---

[22] A crise da dívida (1980) atingiu os países latino-americanos que se endividaram, ao longo da década de 1970, quando havia empréstimos baratos e abundantes provenientes do excesso de capital proveniente da venda de petróleo pelos países da Organização dos Países Exportadores de Petróleo – OPEP. O descontrole aconteceu no começo da década de 1980 quando, os juros nos Estados Unidos aumentaram, os preços das *commodities* caíram e ocorreu a segunda crise do petróleo.

Econômico:

- Sistema internacional com padrões sustentáveis de comércio e financiamento;

- Sistema econômico competente para gerar excedentes e conhecimentos técnicos em bases confiáveis e constantes;

- Aumento da produção industrial nos países não-industrializados com base em tecnologias ecologicamente adaptadas.

Social:

- Sistema social capaz de resolver as diferenças causadas por um desenvolvimento desigual;

- Limitação do crescimento populacional;

- Controle da urbanização desordenada e integração entre campo e cidades menores;

- Sistema tecnológico que busque novas soluções;

- Diminuição do consumo de energia e desenvolvimento de tecnologias com uso de fontes energéticas renováveis;

- Atendimento às necessidades básicas (saúde, escola, moradia).

- Banimento das guerras.

Ambiental:

- Preservação da biodiversidade e dos ecossistemas;

- Proteção dos ecossistemas supranacionais como a Antártica e os oceanos pela comunidade internacional. (ONU, 1987, nossa tradução).

Apesar do Relatório Brundtland não apresentar as fontes de recursos e estratégias de ação mais detalhas, o documento foi importante para aprofundar as discussões na RIO-92.

Segundo o professor Ronald Sawyer, do Centro de Desenvolvimento Sustentável da Universidade de Brasília:

> [...] o termo Desenvolvimento Sustentável e seu significado explícito (atendimento às necessidades do presente sem prejudicar o atendimento às necessidades das futuras gerações) foram consagrados por todos os países do mundo em 1992. Há que se levar em conta que qualquer linguagem diplomática consensual, ainda mais quando acordada globalmente, é necessariamente vaga. (Sawyer, 2011)

Diante dos avanços e retrocessos na construção de um arcabouço, que materializasse um novo modelo de desenvolvimento, Sachs

(2000, p.59) faz uma análise positiva do período entre as Conferências de Estocolmo e a do Rio de Janeiro. Para o autor “alcançou-se um substancial progresso do interesse pelo meio ambiente, com o lançamento do PNUMA e no avanço da proteção do meio ambiente global pelos tratados internacionais” (SACHS, 2000, p.59).

Enfim, a substituição do modelo de desenvolvimento progressista pelo sustentável era possível, porém ainda incipiente.

3.4.3 Economia Verde: o velho capital para o novo desenvolvimento sustentável

Diante da pouca efetividade do Relatório Brundtland, uma nova proposta que incorporasse efetivamente a iniciativa privada ao movimento de difusão dos princípios e metas para um desenvolvimento sustentável foi levado pelo PNUMA às discussões na Conferência das Nações Unidas sobre Desenvolvimento Sustentável – Rio+20, (que ocorreu novamente no Rio de Janeiro em 2012), através do relatório intitulado “Rumo a uma Economia Verde: caminhos para o Desenvolvimento Sustentável e a erradicação da pobreza”. Conforme justificou o Programa das Nações Unidas para o Meio Ambiente:

> O relatório apresenta argumentos econômicos e sociais convincentes para o investimento de 2% do PIB mundial para tornar verde os 10 setores estratégicos da economia, de forma a redirecionar o desenvolvimento e desencadear um fluxo público e privado rumo à baixa emissão de carbono e a um caminho de uso eficiente de recursos (PNUMA, 2011, p.IV).

Segundo o diretor executivo do PNUMA Achim Steiner a proposta é direcionada a três seguimentos:

- Investimento em Capital Natural: agricultura, pesca, água e florestas;

- Investimentos em energia e fontes de recursos eficientes: energias renováveis, indústrias e empresas, resíduos, construções, transporte, turismo e cidades;

- Suporte de transição global para a Economia Verde: modelar o cenário dos investimentos verdes (PNUMA, 2011).

Para conceitualizar esta nova proposta, o PNUMA definiu Economia Verde como sendo:

> [...] uma economia que resulta em melhoria do bem-estar da humanidade e igualdade social, ao mesmo tempo em que reduz significativamente riscos ambientais e escassez ecológica. Em outras palavras, uma economia verde pode ser considerada como tendo baixa emissão de carbono, é eficiente em seu uso de recursos e socialmente inclusiva (PNUMA, 2011, p.02)

O relatório defende que o Capital Natural é um bem econômico crítico, o qual é "uma fonte de benefícios públicos, principalmente para a população carente cujo sustento e segurança dependem da natureza" (PNUMA, 2011, p.02).

Tabela 7 – Capital natural: componentes subjacentes e serviços e valores ilustrativos

Biodiversidade	**Exemplos de bens e serviços do ecossistema**	**Exemplos de valores econômicos**
Ecossistema (variedade e extensão/área)	• Recreação; • Regulamentação do uso da água; • Armazenamento de carbono.	Evita a emissão de Gases do Efeito Estufa através da conservação florestal: US$ 3,7 trilhões (VLP)[23]
Espécies (diversidade e abundância)	• Alimento, fibras, combustíveis; • Inspiração para criação; • Polinização.	Contribuição de insetos polinizadores para a produção agrícola: ~US$ 190 bilhões/ano.
Genes (variedade e população)	• Descobertas medicinais; • Resistência às doenças; • Capacidade de adaptação.	25-50% dos US$ 640 bilhões do mercado farmacêutico são derivados de recursos genéticos.

Fontes: (PNUMA, 2011, p.07)

Como contraponto a este modelo, Sawyer (2011) comunga com outra corrente de pensamento, que contesta esta metodologia de "valoração monetária e instrumentos econômicos, e que tende a reduzir tudo a dinheiro, prevendo pagamentos feitos por poluidores e recebidos por prestadores de serviços". Ou seja, segundo o professor Sawyer "a Economia Verde facilmente acaba se tornando lavagem verde cosmética (greenwashing)".

No que diz respeito às propostas para a agricultura, estrategicamente, o relatório do PNUMA foca as ações nos pequenos produtores, pois dos 525 milhões de pequenas propriedades agrícolas do planeta, 404 milhões operam com menos de dois hectares (NAGAYET, 2005, apud PNUMA, 2011, p. 10).

[23] Valor Presente Líquido (*VLP*)

A proposta do PNUMA vem de encontro ao mercado das certificações socioambientais, o qual vem ganhando força nos últimos anos, tanto no setor industrial quanto no agrícola. No entanto, é um movimento de mais de meio século, que tem suas raízes na Europa da década de 1940.

À época, o movimento “Comércio Justo e Solidariedade”, difundia entre os europeus a ideia de comercialização de produtos através de sistemas mais justos de remuneração, permitindo o desenvolvimento das comunidades locais.

Mas, somente na década de 1960 é que a prática de Comércio Justo (do inglês *Fair Trade*) alcançou efetividade através de organizações não-governamentais, instituições filantrópicas e grupos religiosos. Diante deste avanço, em 1967 surgiu na Holanda a *Fair Trade Organisatie*.

Após um período de vinte anos de estagnação, doze grandes importadores se uniram e formaram a *European Fair Trade Association* – EFTA. Finalmente, em 1997 a disseminação do Comercio Justo se globalizou com a criação da *Fairtrade Labelling Organization International* – FLO, uma organização que congrega dezessete certificadoras situadas na Europa, Estados Unidos, Canadá e Japão, e representações em países chave como o Brasil.

No Brasil o debate efetivo sobre este assunto só ocorreu em 2000, após a criação da FLO, com as normas sendo criadas segundo a realidade local (CEPEA, 2011).

Diante das demandas atuais, o *Fair Trade* atende apenas pequenos produtores em todo mundo com certificações de produtos orgânicos e convencionais. E outras certificadoras, que surgiram posteriormente, como a *Rainforest* e UTZ *Certified*, passaram a atender todo o mercado (pequenos, médios e grandes propriedades) de forma individual ou através de associações e cooperativas.

Estas certificadoras atuam em toda cadeia de custódia (produção, armazenamento e comercialização final do produto).

As certificadoras encontraram um mercado promissor, principalmente, nas culturas de café, cacau e chá. E, após cinquenta anos do início dos debates sobre a sustentabilidade do planeta (1950-2000), é que a cafeicultura brasileira esta sendo inserida neste contexto. Novamente, tem sido

um processo exógeno, pois ocorre muito em função dos clientes internacionais, que vem aumentando a demanda por produtos socioambientalmente responsáveis.

Atualmente, estas certificações socioambientais estão baseadas no tripé: respeito ao meio ambiente (ambiental); respeito às normas trabalhistas (social); e na gestão eficiente e melhoria da renda das propriedades rurais (econômico). Este processo abrange todos os setores da agricultura, desde as hortaliças, que têm um ciclo de produção curto, até a cafeicultura e as florestas com ciclos longos.

Enfim, a proposta do “caminho do meio” tem sido a aposta da ONU diante da impossibilidade de um acordo global que equacione crescimento econômico e a finitude dos recursos naturais do planeta. Mas, fica evidente que o fator econômico se sobressai diante dos demais.

4 O PROGRAMA CERTIFICA MINAS CAFÉ

No Brasil, a promoção e divulgação das certificações socioambientais, na cadeia de custódia da cafeicultura, têm sido fomentada pela iniciativa privada desde a chegada deste conceito de produção ao país. De um modo geral, os gestores públicos não tem visualizado neste modelo de negócio uma ferramenta de política pública, que promova a agregação de valor aos produtos agropecuários e, em contrapartida, atue com um mecanismo de incentivo a expansão das boas práticas sociais, ambientais e na gestão das propriedades.

A única exceção é o Estado de Minas Gerais, que desenvolve uma política pública neste sentido desde 2007. O programa Certifica Minas Café é executado pela Secretaria de Estado de Agricultura, Pecuária e Abastecimento – SEAPA, através do Instituto Mineiro de Agropecuária – IMA e da Empresa de Assistência Técnica e Extensão Rural do Estado de Minas Gerais - Emater-MG.

Figura 3 – Municípios mineiros atendidos pelo projeto piloto do programa Certifica Minas Café em 2007

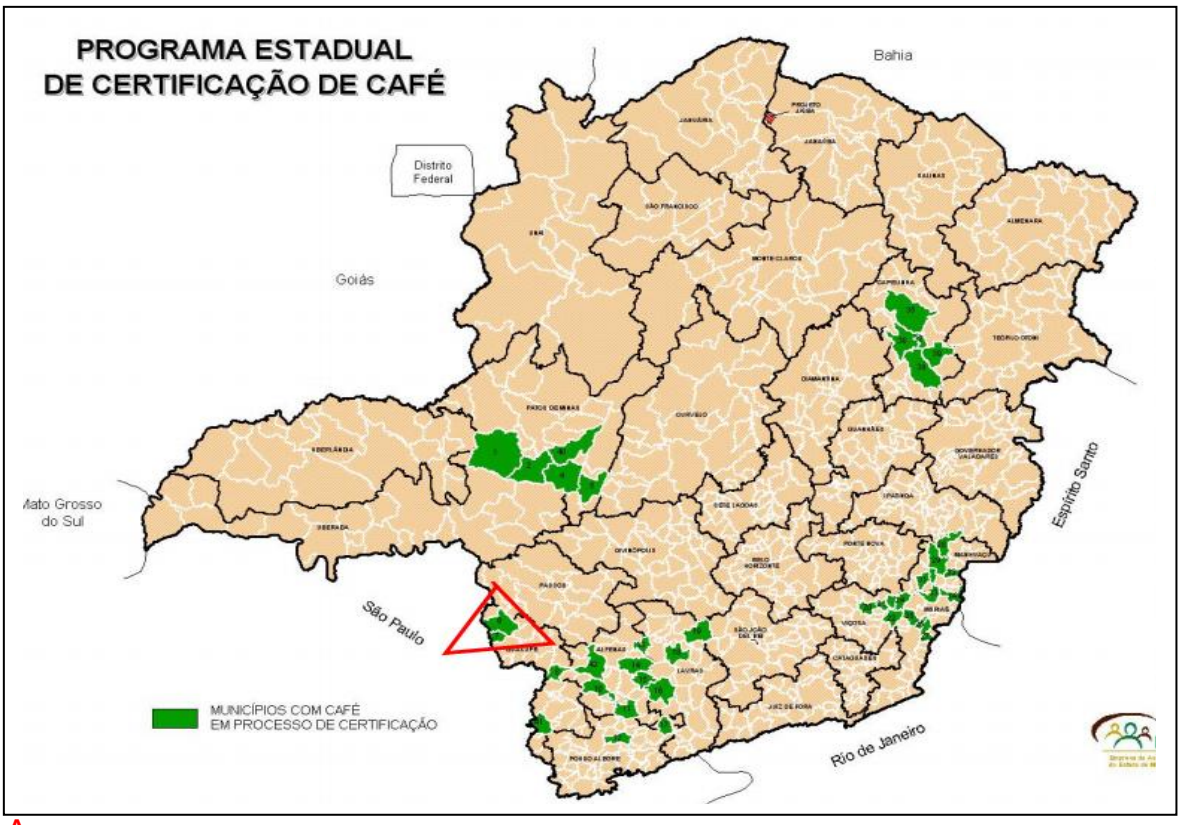

Δ A área demarcada com o triangulo representa os municípios pertences ao escritório regional da Emater em São Sebastião do Paraíso, os quais compõem o recorte desta pesquisa.
Fonte: (EMATER-MG, 2013)

As atividades do Certifica Minas Café iniciaram como um projeto piloto em 40 municípios, de modo que resultasse em uma amostra representativa de todas as regiões produtoras de café no estado (sul, triangulo mineiro, norte e zona da mata).

Segundo Rogério Fernandes, coordenador do programa na Gerência de Certificação do IMA, o Certifica Minas tem como objetivo “a melhoria na gestão das propriedades e na relação socioambiental do sistema de produção” (IMA, 2015). Assim, o papel do extensionista da Emater-MG é de trabalhar as boas práticas do programa com o produtor rural, enquanto o técnico do IMA faz o processo de auditoria na propriedade.

Quando encerrou a fase piloto, o programa foi ampliado e, no final de 2015, o Certifica Minas Café chegou a 214 municípios mineiros totalizando 1.487 propriedades certificadas (IMA, 2015)

Figura 4 - Mapa dos municípios mineiros atendidos pelo programa Certifica Minas em 2014

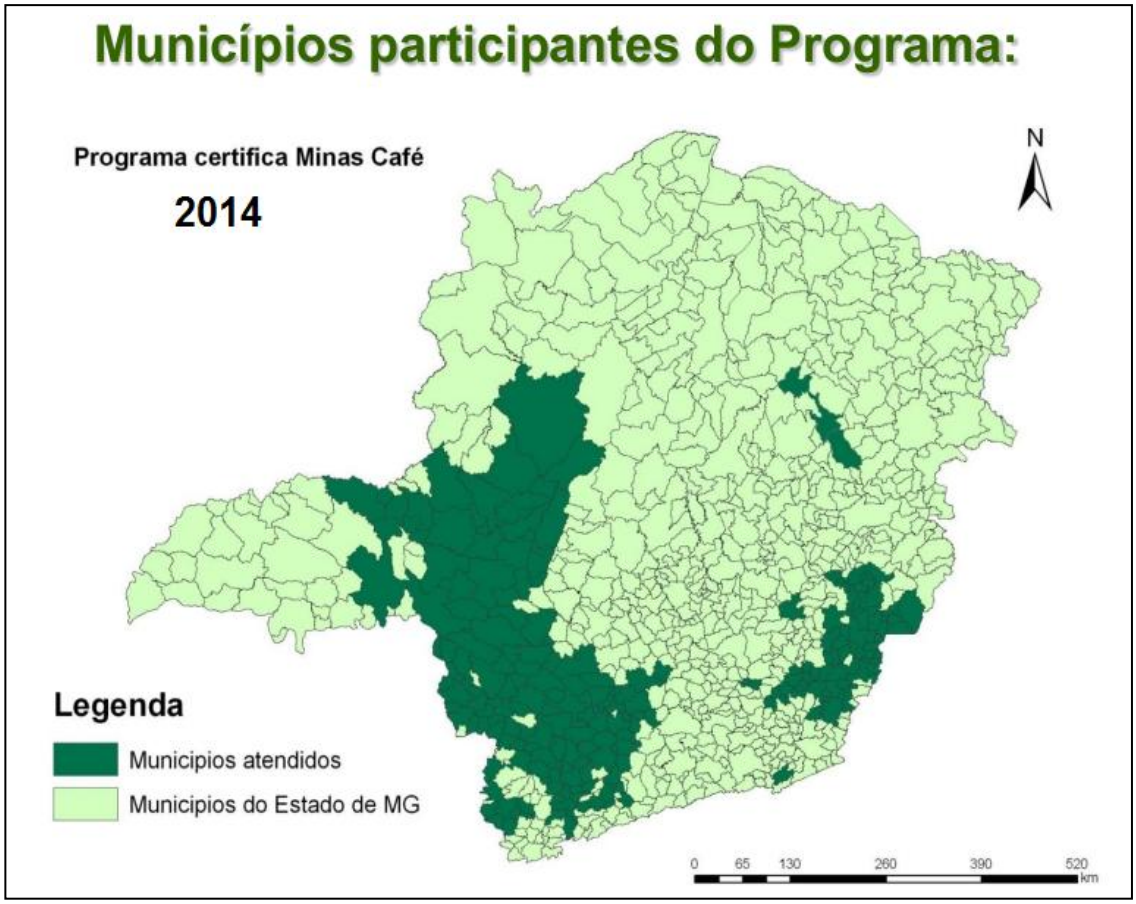

Fonte: (EMATER-MG, 2013)

Segundo SEAPA (2016) o governo do Estado tem destinando, por ano, R$ 1.200.000,00 (um milhão e duzentos mil reais), para custear o programa Certifica Minas Café.

4.1 AUDITORIA INTERNA: O TRABALHO DOS EXTENSIONISTAS DA EMATER-MG

A adesão e a permanência no programa são voluntárias. Portanto, ao ingressar no programa o produtor começa a receber a consultoria de um extensionista da Emater-MG.

Para alcançar a certificação socioambiental da propriedade, independente do seu tamanho, o produtor precisa atender 95 pontos de controle, os quais foram elaborados com base nos pilares do Desenvolvimento Sustentável (ambiental, econômico e social). Conforme (IMA, 2013a), estes parâmetros estão no *Check-list* intitulado “Ficha para Controle Individualizada de Propriedades” (Anexo A), onde são dimensionados os pontos de controle e subdivididos em sete setores:

1° Lavoura:

- 1.1 Material de Propagação (mudas);
- 1.2 Área de Cultivo;
- 1.3 Controle de Pragas;
- 1.4 Irrigação;
- 1.5 Colheita;

2° Rastreamento (rastreabilidade do grão na propriedade);

3° Responsabilidade Ambiental;

4° Conservação das Águas;

5° Responsabilidade Social;

6° Capacitação técnico-administrativa;

7° Gestão da Propriedade.

O nível de exigência de cada item, assim como seus respectivos subitens é apontado para o produtor através de uma legenda cromática (ver tabela 5). Desta forma, os itens demarcados em vermelho são obrigatórios, em amarelo, restritivos e em verde recomendáveis. Assim, o subitem 1.3.2 da Ficha de Controle, por exemplo, é vermelho, pois os agrotóxicos para a cultura

do café devem estar registrados no MAPA e cadastrados no IMA. Já o subitem 1.2.3 é classificado como restritivo, porque a fertilidade do solo deve ser aferida, para que não ocorram adubações incorretas nem desnecessárias. E o item 3.11 é classificado como recomendável, pois sugere aos produtores que implante um método de tratamento de esgoto doméstico na propriedade.

Figura 5 – Cabeçalho e coluna de Descrição da Ficha para Controle Individualizada de Propriedades*

		CERTIFICA MINAS CAFÉ - NORMAS PARA PRODUÇÃO DE CAFÉ Ficha para Controle Individualizado de Propriedades			
Produtor:		CPF:			
Propriedade:		RG:			
Auditor:		CREA Nº			
Município:		DATA:			
ITENS OBRIGATÓRIOS CUMPRIDOS		Informe o ano da certificação BUSCADO por esta propriedade (1, 2, 3 ou 4)	5	Ano civil:	2012
LEGENDA: EXIGIBILIDADE		LEGENDA:	Status	Ouro	
	Obrigatório	0 = Não Conforme	Realizado		
	Restritivo	1 = Conforme	100,50%		
	Recomendável	NA = Não Aplicável			
OBS.: Nas auditorias, anotar 1 para item Conforme, 0 para iten Não Conforme e NA para item não aplicável. Listar todas as Não Conformidades no Relatório de Auditoria.					
DESCRIÇÃO			CUMPRIMENTO DAS NORMAS		
No.	NORMAS	CHECK-LIST	Item	Evidência Objetiva	
1	LAVOURA				
1.1	MATERIAL DE PROPAGAÇÃO				
1.1.1	Mudas que não são de produção própria, utilizadas em plantios a partir da data de emissão do 1º certificado da propriedade no Programa Certifica Minas Café devem ter a origem comprovada.	Apresentação de nota fiscal ou Certificado de Garantia ou Permissão de Trânsito Vegetal (PTV).	1		
1.1.2	Os viveiros comerciais de café existentes na propriedade devem ter a condição sanitária comprovada.	Existência de certificado de sanidade ou CFO.	1		

Fonte: (IMA, 2013a)
* O documento na integra se encontra no anexo A

Em termos práticos, o produtor de café passa a receber a visita regular de um técnico agrícola e/ou um engenheiro agrônomo (extensionistas da Emater-MG), que além de orientar nos tratos culturais: fertilidade do solo (subitem 1.2.3); analise foliar (subitem 1.2.4); manejo do mato (subitem 1.2.13); controle de pragas e doenças através do uso de agrotóxicos (subitem 1.3); irrigação (subitem 1.4) e colheita e pós-colheita (subitem 1.5), - como está delimitado no item 1º (lavoura) do *Check-list* – também auxilia nos demais itens para obtenção da certificação.

Neste sentido, o trabalho do extensionista da Emater-MG tem que ir além da consultoria agronômica convencional, pois a certificação socioambiental demanda de um conhecimento sistêmico que engloba:

- a rastreabilidade do café certificado (item 2º do *check-list*);
- Legislação ambiental (itens 3º e 4º do *check-list*);
- Legislação trabalhista (item 5º e 6º do *check-list*).
- Gestão da propriedade (item 7º do *check-list*).

No contexto das certificações é imprescindível ter um sólido conhecimento sobre rastreabilidade do produto (item 2º do *check-list*), o qual inicia na compra de insumos, passando pela colheita, pós-colheita e armazenamento. Trata-se um item restritivo, porque caso um lote de café certificado venha a se misturar com outro não certificado, por exemplo, todo trabalho é perdido, e o produto deve ser vendido como convencional.

Quanto a legislação ambiental (itens 3º e 4º do *check-list*), o trabalho dos técnicos da Emater não se limita a consultoria sobre a legislação ambiental vigente, mas também na difusão de métodos e técnicas de promoção de um meio ambiente equilibrado. O trabalho de saneamento rural é um bom exemplo, no qual é aplicada uma técnica barata e eficaz de tratamento do esgoto domestico desenvolvida pela Embrapa. Da mesma forma, é incentivada a aplicação de técnicas de conservação do solo (subitem 1.2.13 do *check-list)*. Diante da importância deste tema para a sociedade estes dois itens, por exemplos, são classificados no *check-list* como restritivos.

A legislação trabalhista (itens 5º e 6º do *check-list*) também caminha no mesmo sentido. Além das orientações sobre a legislação vigente é necessário desenvolver ações, que melhore e fortaleça a relação entre empregador e empregados. Os extensionistas incentivam a construção e/ou adequação de locais para alimentação, abrigo e higiene próximos às lavouras. Esta é a parte da consultoria mais delicada, porque dos 13 subitens: 5 são obrigatório (vermelho); 5 são restritivos (amarelo) e apenas 1 é recomendável (verde). Apesar da legislação trabalhista estar bastante difundida e acatada na região, os extensionista acabam desenvolvendo um trabalho mais profundo de conscientização, pois desenvolvem uma relação de confiança com produtores rurais atendidos pelo programa.

Figura 6 – Modelos de locais para alimentação, abrigo e higiene próximas às lavouras difundidos pela extensionistas da Emater

Fonte: (EMATER-MG, 2013)

No que tange às capacitações técnico-administrativas (item 6º do *check-list*), os técnicos da Emater-MG incentivam a participação dos cafeicultores e/ou funcionários das propriedades a participarem dos cursos de capacitação técnica disponibilizados na região por instituições como o Serviço Nacional de Aprendizagem Rural – SENAR e o Serviço Brasileiro de Apoio a Micro e Pequena Empresa - SEBRAE. O SENAR possui escritórios nos municípios de São Sebastião do Paraíso (que também atende a São Tomás de Aquino), Itamogi e Monte Santo de Minas. Todos os 7 subitens deste tópico são restritivos, o que implica em um peso maior na avaliação da auditoria externa. Isto demonstra a importância da capacitação no processo de certificação, pois o uso correto de insumos e equipamentos evita acidentes de trabalho e doenças ocupacionais, assim como contribui para o uso racional dos recursos financeiros e naturais empregados na produção do café.

A gestão da propriedade (item 7º do *check-list*) consiste em um processo sistêmico. Neste caso os extensionistas incentivam e auxiliam na implementação de planilhas de controle e pasta arquivo. Esta ferramenta além de proporcionar um controle gerencial da propriedade, ao mesmo tempo em que permite ao gestor traçar planos e metas, também auxilia tanto os técnicos da EMATER-MG quanto os auditores externo no processo de certificação. Este

item pode ser considerado o “ponto chave” desta política pública, conforme ressalta o coordenador do programa na Gerência de Certificação do IMA Rogério Fernandes, quando destaca que o foco do programa Certifica Minas Café esta “na melhoria da gestão das propriedades e na relação socioambiental do sistema de produção” (IMA, 2015).

Do ponto de vista educacional a região dispõe de cursos técnicos nas áreas de Técnicos Agrícola (presencial) e Técnico em Cafeicultura (à distância) no Instituto Federal de Educação em Muzambinho, Tecnólogo em Cafeicultura na Faculdade Libertas em São Sebastião do Paraíso, graduação em Engenharia Agronômica na Universidade Estadual de Minas Gerais, em Passos e na Universidade de Franca, em Franca (no estado vizinho de São Paulo).

Contudo, os investimentos na gestão da propriedade, ainda se apresenta insipiente entre os pequenos produtores, no entanto é uma estratégia largamente usada nas grandes propriedades e nas empresas agropecuárias da região.

Nos três primeiros anos de implantação do Certifica Minas Café, os extensionistas tinham no bônus financeiro obtido na venda do café certificado (este assunto será detalho no próximo tópico), um apelo importante para convencer os cafeicultores a participarem do programa. Com o decorrer do projeto piloto, ficou evidente que a gestão correta e eficiente da propriedade resulta em maiores ganhos financeiros, quando comparados com um bônus por saca comercializada. Paralelamente, os ganhos sociais e ambientais também são potencializados. Atualmente, os extensionistas da Emater-MG procuraram mostrar aos produtores rurais, que a eficiência na gestão da propriedade potencializa os ganhos e valoriza a propriedade.

4.2 AUDITORIA EXTERNA E COMERCIALIZAÇÃO

Após um período de adequações da propriedade, em que o extensionista da Emater-MG constata que o índice de conformidade é igual ou superior a 80%, é agendada a auditoria do técnico do IMA (IMA, 2013b, p.3).

Neste momento, é cobrado uma taxa para a realização da auditoria anual, conforme descrito na tabela 8, através de um Documento de Arrecadação Estadual – DAE, do governo de Minas Gerais.

Tabela 8 – Valores cobrados para auditorias do programa Certifica Minas Café

EXERCÍCIO 2016		
Área em café (hectares)	**UFMG***	**Reais (R$)**
0,1 a 5,0	18,00	54,20
5,1 a 10,0	29,00	87,32
10,1 a 20,0	48,00	144,52
20,1 a 50,0	55,00	165,60
50,1 a 100,0	73,00	219,80
100,1 a 200,0	110,00	331,20
200,1 a 400,0	140,00	421,53
400,1 a 500,0	176,00	529,92
> 500,0	202,00	608,20

*Unidade Fiscal do Estado de Minas Gerais
Fonte: Emater (2016)

Os valores são definidos, em Unidade Fiscal do Estado de Minas Gerais – UFEMG, a partir da área da propriedade ocupada por café. Em janeiro de 2016 a contração da UFEMG foi de R$ 3,01.

Conforme o Manual do produtor de Café, caso a auditoria externa feita por um técnico do IMA seja validada, o produtor receberá a seguinte classificação:

> Entre 80 e 89% de conformidade, o certificado da propriedade conterá também um selo de categoria Bronze. Se a nota final estiver entre 90 e 99% o certificado conterá um selo de categoria Prata. Nota final de 100% dá direito ao certificado com selo de categoria Ouro (IMA, 2013b, p.3-4)

Com esta classificação o produtor poderá identificar a saca ou a embalagem de café torrado e/ou moído com o selo do Certifica Minas.

Figura 7– Selos do Certifica Minas e da certificadora UTZ

À esquerda o 1º selo do Certifica Minas e à direita a nova logomarca do programa já alinhar ao código de conduta EuroGap.
Fonte: (ASCOM, 2016)

Até esta fase do programa, todos os processos apresentados estão sobre a coordenação das entidades pertences ao governo do Estado de Minas Gerais. Para que o projeto fosse exitoso, caberia ao Estado atuar em toda cadeia produtiva, pois ainda se trata de uma alternativa ao modelo vigente, o que tornaria a política pública mais complexa e dispendiosa.

Diante disto, o governo de Minas estabeleceu uma parceria com a Exportadora Guaxupé, da cidade de Guaxupé (no sudoeste de Minas Gerais), para comercializar os cafés do programa no exterior, uma alternativa conectar a produção a comercialização (CAFÉ, 2013).

Segundo o Analista de Certificações João Paulo Custódio de Brito, os cafés certificados correspondem a 40% da comercialização anual da Exportadora Guaxupé. Desde que os cafés do Certifica Minas entraram no portfólio da empresa em 2013, o ágio por saca variou entre R$ 3,00 e R$ 5,00. O Analista ressaltou que este valor é pago independente da classificação da saca de café, a qual é valorada através da uma análise da qualidade da bebida. Em janeiro de 2016 a Exportadora pagou R$ 5,00, por saca comprada de produtores que possuem o Certifica Minas ativo.

Da mesma forma, a empresa remunerou as seguintes certificações, por saca de 60 kg de café beneficiado:

- R$ 5,00 pela autoavaliação 4C[24];
- Entre R$10,00 e R$ 15,00 para a Certificação *Starbucks C.A.F.E. Practices*[25].
- Entre R$ 20,00 a R$ 25,00 para a Certificação UTZ;
- Entre R$ 25,00 a R$ 30,00 para a Certificação Rainforest[26].

A exportadora tem com áreas de abrangência as regiões do sul e sudoeste mineiro (atendidos pela sede), e a região da zona da mata mineira (atendido por um escritório da empresa). Como a Exportadora Guaxupé não

---

[24] O Código Comum da Comunidade Cafeeira - 4C é uma autoavaliação realizada pelo próprio produtor, isto é, o programa não passa por auditorias externar. O programa é fomentado pela Associação 4C, com sede em Bonn na Alemanha. Seu objetivo é promover a sustentabilidade na cafeicultura mundial através da aproximação entre produtores e compradores com base nas boas práticas socioambientais. O principal parceiro da associação é a Nestlé, multinacional suíça do ramo de alimentos (Autoria própria).

[25] É certificação segue a mesma lógica do programa Certifica Minas Café, mas atende apenas a rede de cafeterias Starbucks (Autoria própria).

[26] A Rainforest é a certificação da Rede de Agricultura Sustentável – RAS, uma coalizão de organizações conservacionistas sem fins lucrativos das Américas, Ásia, África e Europa fundada em 1997.

atende todo o estado, ainda se faz necessária a formulação de novas parcerias[27].

Outra alternativa encontrada pelos gestores do Certifica Minas foi estabelecer um acordo com certificadora holandesa UTZ *Certified*[28]. Na prática, ocorreu o alinhamento da "Ficha para Controle Individualizada de Propriedades" (*check list* da Emater) com o código de conduta da UTZ, que segue os protocolos estabelecidos pelo EurepGAP[29].

Segundo o acordo, o produtor que esteja com o certifica Minas ativo, caso queira, pode passar automaticamente para certificação UTZ, em função de ter passado por uma auditoria que segue o mesmo protocolo.

Desta forma, os produtores certificados tem acesso aos materiais de treinamento UTZ, visibilidade internacional ao registrar sua produção de café no *Good Inside Portal* – GIP (um portal na internet onde os compradores encontram fornecedores) e o direito do uso do selo UTZ no produto comercializado.

Em contra partida esta parceira é importante para o programa, pois os cafés certificados podem usar a mesma cadeia de custódia certificada pela UTZ.

Do ponto de vista financeiro, se por um lado o cafeicultor passa a receber um prêmio entre R$ 20,00 a R$ 25,00 por saca, por outro, o agricultor familiar, por exemplo, passa a ter uma despesa (anual), referente à auditoria, aproximado de R$ 2.000,00. A auditoria pode ser contratada tanto individual quanto em grupo, sendo que em grupo o preço tende a diminuir. Neste caso, quando o auditor visita várias propriedades, em uma mesma localidade, o custo logístico da visita é rateado entre os pares. Todavia, é um custo ainda inviável para um cafeicultor que produza menos de 100 sacas, considerando um prêmio de R$ 20,00 por saca.

A venda direta ao consumidor também é alternativa para os cafeicultores que queiram empreender através da expansão do negócio. Neste

---

[27] Informações fornecidas durante a visita técnica à Exportadora Guaxupé em 10 de fevereiro de 2016.

[28] A *UTZ Certified* é um programa internacional de certificação que determina normas para a produção sustentável e fornecimento de café, cacau, chá e óleo de palma (SEAPA, 2014).

[29] O protocolo de conduta do EurepGAP foi desenvolvido pelos varejistas europeus para garantir segurança alimentar e a utilização de práticas socioambientalmente apropriadas na produção de vegetais (Idem, 2014).

contexto, o apoio técnico ao empreendimento pode ser obtido através do Serviço Brasileiro de Apoio às Micro e Pequenas Empresas – SEBRAE. Dentro deste nicho o produtor pode atuar:

- na venda direta ao consumidor final através do café torrado e moído e/ou apenas torrado para máquinas de expresso;
- venda de cafés gourmet para cafeterias ou mesmo abertura de um negócio próprio;
- venda do café em lojas virtuais;
- distribuição do café de marca própria para revendedores.

Com relação ao uso do selo de certificação e, por conseguinte, seu retorno financeiro ainda é incipiente no mercado brasileiro, pois a população brasileira ainda está alheia ao apelo socioambiental das certificações. As exceções estão nos públicos segmentados, que geralmente estão nos grandes centros do país.

5 PROCEDIMENTOS METODOLÓGICOS

Segundo Minayo (2001, p.22) “não há método melhor que outro, o mais indicado sempre será aquele capaz de conduzir o investigador a alcançar as respostas para suas dúvidas”. Portanto, a escolha da metodologia torna-se fundamental e dela depende o sucesso dos resultados esperados.

Neste sentido, opto-se pelo método indutivo, como base lógica para este trabalho. Conforme define Marconi e Lakatos (2010, p.86):

> A indução é um processo mental que parte de dados particulares, suficientemente constatados, inferindo-se uma verdade geral ou universal, não contida nas partes examinadas. O objetivo dos argumentos indutivos visa levar a conclusões cujo conteúdo é muito mais amplo do que das premissas nas quais formam baseadas.

Os dados que referenciam esta pesquisa foram obtidos no site do IBGE, no escritório da Emater-MG de São Sebastião do Paraíso e na SEAPA, através da assessoria de comunicação.

Os dados fornecidos pelo IBGE permitem conhecer a área de atuação deste escritório da Emater no que tange a área territorial, área de colheita de café e quantidade produzida de café por município.

As informações obtidas junto a SEAPA correspondem ao número de propriedades cafeeiras no estado e orçamento do programa.

Os dados fornecidos pelo escritório da Emater dispõem sobre o tamanho das propriedades rurais que produzem café nesta região, o número de propriedade que estão participando do Certifica Minas e os resultados das auditorias (no formato do *Checklist*) de 71 propriedades certificadas pelo programa nesta região. Estes dados foram tabulados da seguinte forma:

- Os itens avaliados ficaram dispostos em colunas;

- Os resultados das auditorias foram dispostos nas linhas omitindo o nome do proprietário, visto que a análise é exclusivamente estatística;

- Os requisitos atribuídos a cada item: Conformidade; Não Conformidade e Não Aplicável foram convertidos em algarismo romano sendo: 1 (um); 0 (zero) e NA respectivamente.

Desta forma foi possível determinar o percentual geral de Conformidade, Não Conformidade e Não Aplicabilidade em cada item, e assim

formular uma análise do programa Certifica Minas sob o ponto de vista do conceito de Desenvolvimento Sustentável.

O *checklist* completo, assim como o percentual obtido em cada item está no Anexo A.

O resultado deste processo metodológico será apresentado a seguir.

5.1 ANÁLISE E INTERPRETAÇÃO DOS DADOS

5.1.1 O programa Certifica Minas Café no escritório da EMATER – MG de São Sebastião do Paraíso: o estado da arte

O programa Certifica Minas Café vem sendo desenvolvido no escritório da Emater-MG em São Sebastião do Paraíso desde o projeto piloto 2007. Esta é uma das unidades localizadas no sudoeste de Minas Gerais que atende a sede e os municípios de São Tomás de Aquino, Monte Santo de Minas e Itamogi, os quais tem a cafeicultura como o principal pilar da economia local (figura 3).

Os cafezais chegaram nesta região na segunda metade do século XIX, como consequência da expansão cafeeira da região de Ribeirão Preto, e permaneceram potencializados pelas condições favoráveis de clima e solo.

Conforme dados do IBGE (2014), este escritório da Emater-MG atende a uma área territorial de 1.931,22 Km^2 (área demarca na figura 4), uma área de colheita de café de 33.194 hectares que produziu 826.216 sacas/60kg. Quando comparamos com os dados da Conab de 2014 (que estimou a produção em Minas Gerais de 22.6 milhões de sacas), conclui-se que os quatro municípios produziram juntos 3,65% deste total. Este valor resultou em uma média de 24,89 sacas por hectare.

Tabela 9 – Dados do parque cafeeiro na área de abrangência do escritório da EMATER-MG de São Sebastião do Paraíso

Municípios	**Área Territorial** (Km^2)	**Área colheita Café** (Hectares)	**Quantidade produzida Café** (Sacas/60kg)
Itamogi	243,73	6.844	182.500
Monte Santo de Minas	594,63	9.360	249.600
São Sebastião do Paraíso	814,92	10.200	241.333
São Tomás de Aquino	277,92	6.790	152.783
Total Geral	**1.931,22**	**33.194**	**826.216**

Fonte: IBGE, 2014

A secretaria de agricultura e abastecimento de Minas Gerais estima em 138 mil propriedades produzindo café no estado (SEAPA, 2016). Na área de abrangência do escritório da Emater de São Sebastião do Paraíso há 2.790 propriedades cafeeiras, o que representa 2,02% deste total. É importante destacar que 2.450 propriedades (87,81%) estão dentro da classificação de agricultura familiar (o que consiste no foco principal de atuação da Emater-MG), enquanto 340 propriedades (12,20%) se enquadram como de médio e grande porte[30].

Tabela 10 – Classificação por Módulos Fiscais das propriedades cafeeiras no escritório da EMATER-MG de São Sebastião do Paraíso

Municípios	**Agricultura Familiar**	**Não Familiar**	**Total de Propriedades**
Itamogi	550	30	580
Monte Santo de Minas	620	30	650
São Sebastião do Paraíso	880	220	1100
São Tomás de Aquino	400	60	460
Total Geral	**2.450**	**340**	**2.790**

Fonte: (EMATER-MG/São Sebastião do Paraíso, 2015)

Neste cenário, 76 propriedades rurais aderiram ao programa Certifica Minas Café, sendo que 71 já passaram pelas auditorias do IMA e 5 ainda estão em processo de adequação, conforme detalha a tabela 11. Assim, 2,79% das propriedades cafeeiras da região estão participando do programa.

[30] Considerando o modulo fiscal na região de São Sebastião do Paraíso de 28 hectares (FAEMG,[2015], p.16)

Tabela 11 – Propriedades que participam do programa Certifica Minas em 2015 na regional da Emater-MG de São Sebastião do Paraíso

Municípios	Total de Propriedades	Propriedades Auditadas	Propriedades Não Auditadas
Itamogi	14	14	0
Monte Santo de Minas	25	22	2
São Sebastião do Paraíso	33	30	2
São Tomás de Aquino	6	5	1
Total Geral	**76**	**71**	**5**

Fonte: (EMATER-MG/São Sebastião do Paraíso, 2015)

Deste total geral de 76 propriedades, 58 estão enquadradas na categoria de pequena propriedade - agricultura familiar (76,31%), 13 são médias propriedades (17,10%) e 5 são grandes propriedades (6,57%). Os números mostram que as propriedades certificadas no programa segue proporcionalmente o número de propriedades produtoras de café na região descrita na tabela 10.

5.2.2 Análise das auditorias externa realizada em 2015 nas propriedades participantes do programa escritório da EMATER – MG de São Sebastião do Paraíso

A auditoria externa ocorreu ao longo de 2015 e auditou 71 propriedades (de um total de 76 Propriedades) da circunscrição do escritório da EMATER – MG de São Sebastião do Paraíso.

O roteiro das visitas seguem a mesma linha da Ficha para Controle Individualizada de Propriedades (figura 6), descrita no tópico 4.1, onde:

- **Item**: é a referência numérica da norma a ser atendida, a qual vem acompanhada da respectiva coloração do nível de exigência (legenda de exigibilidade);

- **Norma**: descrição da ação de boas práticas a ser aplicada na propriedade e/ou lavoura nos aspectos agronômico, social e ambiental;

- **Avaliação:**

  - NÃO aplicável: o item descrito não se aplica à propriedade e/ou a lavoura;

  - Item Cumprido: a propriedade e/ou a lavoura atenderam a norma estabelecida;

- Item NÃO Cumprido: a propriedade e/ou a lavoura não atenderam a norma estabelecida.

Visando facilitar a compreensão do leitor, a análise dos resultados alcançados pelo programa Certifica Minas, no âmbito do escritório da EMATER-MG em São Sebastião do Paraíso, está disposta por seguimentos afins de normas.

Item	Normas	Item NÃO aplicável	Item Cumprido	Item NÃO Cumprido
1	**Lavoura**			
1.1	**Material de Propagação**			
1.1.1	Mudas que não são de produção própria, utilizadas em plantios na propriedade no Programa Certifica Minas Café devem ter a origem comprovada.	85,91	11,26%	3,53%
1.1.2	Os viveiros comerciais de café existentes na propriedade devem ter a condição sanitária comprovada.	100%	-	-

Neste tópico destaca-se o item 1.1.1, onde a exigência pela comprovação da origem das mudas contribui, do ponto de vista econômico e ambiental, para evitar gastos desnecessários com defensivos. A compra de uma muda legítima, por exemplo, da variedade Catucaí 2SL, resistente a ferrugem, evita o uso da aplicação de fungicidas. Por outro lado, a porcentagem de 85,91% como “Não Aplicável” é explicável devido ao fato das plantações auditadas serem antigas.

Item	Normas	Item NÃO aplicável	Item Cumprido	Item NÃO Cumprido
1	**Lavoura**			
1.2	**ÁREA DE CULTIVO**			
1.2.1	A ocupação do solo deve estar identificada através de mapas ou croquis.	-	100%	-
1.2.2	As glebas ou talhões devem estar identificados no local.	-	100%	-
1.2.3	A fertilidade do solo deve ser aferida.	-	97,18%	2,82
1.2.4	Análises foliares são recomendadas.	-	81,69%	18,30%
1.2.5	Recomendações de calagem e adubações de solo devem ser baseadas em análises laboratoriais.	-	98,59%	1,40%

1.2.6	As adubações foliares devem ser baseadas em recomendações técnicas.	-	98,59%	1,40%
1.2.7	A calagem deve ser feita segundo recomendação técnica.	25,35	73,24%	1,40%
1.2.8	A adubação de solo deve ser feita segundo recomendação técnica.		100%	
1.2.9	As aplicações de calcário devem ser registradas por gleba ou talhão, produto utilizado, quantidades, datas.	28,17	70,42%	1,41%
1.2.10	As aplicações de adubos de solo devem ser registradas por gleba ou talhão, produto utilizado, quantidades, datas.	-	94,37%	5,63%
1.2.11	Os equipamentos de aplicação de adubos (sólidos e líquidos) devem estar em perfeitas condições de uso.	-	97,18%	2,87%
1.2.12	O uso de adubo orgânico, quando possível, deve ser feito.	4,22%	92,96%	2,82%

Ao analisar este grupo de normas sobre Áreas de Cultivo, em especial, a coluna “Item Cumprido” (1.2.1 a 1.2.12) constata-se mediante a aplicação de uma média aritmética simples que 92,02% das propriedades desenvolvem boas práticas agronômicas. Isto contribui para redução de custos de produção e diminui a degradação do meio ambiente. Contudo, a análise foliar (item 1.2.4), uma ferramenta importante para racionalizar o uso de agrotóxicos e adubos é apenas recomendável, o que pode explicar o índice de “Não Conformidade” de 18,30% nas propriedades auditadas.

Item	Normas	Item NÃO aplicável	Item Cumprido	Item NÃO Cumprido
1	**Lavoura**			
1.3	**CONTROLE QUÍMICO DE PRAGAS, DOENÇAS E MATO**			
1.3.1	Agrotóxicos adquiridos devem ter receituário agronômico.	-	94,37%	5,63%
1.3.2	Os agrotóxicos devem ser registrados para a cultura do café (MAPA) e cadastrados (IMA).	-	100%	-
1.3.3	Anotar as aplicações de agrotóxicos por área, quantidade, data e aplicador.	-	98,59%	1,41%
1.3.4	Os equipamentos de aplicação de agrotóxicos devem estar em condições adequadas de uso.	-	98,59%	1,41%

1.3.5	A utilização de EPI é obrigatória nas aplicações de agrotóxicos e o mesmo deve estar em condições adequadas de uso.	-	100%	-
1.3.6	Os períodos de reentrada devem ser obedecidos.	-	95,77	-
1.3.7	Os períodos de carência devem ser obedecidos.	-	98,59%	1,41%
1.3.8	Os agrotóxicos devem ser armazenados com segurança.	-	98,59%	1,41%
1.3.9	As embalagens vazias de agrotóxicos devem ser inutilizadas e armazenadas de forma adequada.	16,90	83,10%	-
1.3.10	As embalagens vazias de agrotóxicos devem ser devolvidas.	4,22	92,96	2,82

Seguindo o mesmo raciocínio do grupo anterior, ao analisar a coluna “Item Cumprido” (1.3.1 a 1.3.10) e aplicar uma média aritmética simples contata-se 96,06% das propriedades seguem as normas agronômicas vigentes, quanto ao controle químico de pragas, doenças e mato. Diante destes resultados, é importante ressaltar a existência de pontos de coletas de embalagens de agrotóxicos em todos os municípios da jurisdição, o que potencializa o êxito deste processo, assim como auxilia na logística reversa das embalagens.

Item	Normas	Item NÃO aplicável	Item Cumprido	Item NÃO Cumprido
1	**Lavoura**			
1.4	**IRRIGAÇÃO**			
1.4.1	É obrigatória a outorga de água ou protocolo.	98,59%	1,41%	-
1.4.2	O sistema de irrigação deve ser operado por pessoas treinadas.	98,59%	1,41%	-
1.4.3	As operações de irrigação devem ser registradas por setor, lâmina de irrigação, data e operador.	98,59%	-	1,41%

A prevalência absoluta de “Não Aplicável” se justifica pela desnecessidade do uso da irrigação nos cafezais da região, o que implica na economia de recursos financeiros e ambientais. No entanto, uma eminente mudança climática global pode desencadear a necessidade do uso da irrigação

no futuro próximo. Um sinal evidente são as sucessivas secas que a atingiram os cafezais da região nos últimos anos.

Item	Normas	Item NÃO aplicável	Item Cumprido	Item NÃO Cumprido
1	**Lavoura**			
1.5	**COLHEITA E PÓS-COLHEITA**			
1.5.1	Máquinas, utensílios e equipamentos a serem utilizados na colheita e pós-colheita devem ser feitas a limpeza e a manutenção antecipadas.	-	98,59%	1,41%
1.5.2	A colheita deve ser iniciada quando há menor quantidade de grãos verdes.	-	100%	-
1.5.3	A água de entrada nos processos de pós-colheita por preparo via úmida deve atender a padrões mínimos de contagem de coliformes fecais.	67,60%	8,45%	23,95%
1.5.4	Os cafés colhidos devem iniciar o processo de secagem no mesmo dia.	-	98,59%	1,41%
1.5.5	Devem ser adotadas boas práticas de secagem do café.	-	98,59%	1,41%
1.5.6	O processo de secagem deve ser acompanhado.	1,41%	97,18%	1,41%
1.5.7	Se houver, cafés de varrição devem ser transportados, secos e armazenados separados dos demais.	16,90%	81,69%	1,41%
1.5.8	Se houver, as instalações de beneficiamento e armazenamento devem ser higienizadas antes de sua nova utilização.	18,31%	80,28%	1,41%
1.5.9	As instalações destinadas ao preparo e secagem durante a colheita do café não podem apresentar evidências da presença de animais domésticos.	4,22	69,01%	26,77%
1.5.10	Se houver, as instalações destinadas ao beneficiamento e armazenamento do café não podem apresentar evidências da presença de vetores, pragas e animais domésticos.	18,31%	80,28%	1,41%

A análise da coluna “Item Cumprindo” permite concluir que, assim como no grupo Área de Cultivo (item 1.2), os produtores auditados seguem as boas práticas agronômicas vigentes quanto às normas de “Colheita e Pós Colheita. Quando aplicada a média aritmética simples neste tópico (1.5.1 a 1.5.10) verifica-se 81,26% de conformidade. Isto resulta em ganhos

econômicos, visto que influência diretamente na qualidade do café. Mas, os itens 1.5.3 e 1.5.9 mostram, respectivamente, que 23,95% dos cafeicultores não fazem análise da água no processo de preparo via úmida[31], (um exame simples e barato) e 26,77% das propriedades apresentam evidências da presença de animais domésticos nas instalações destinadas ao preparo e secagem do café (também algo simples e fácil de ser evitado).

Item	Normas	Item NÃO aplicável	Item Cumprido	Item NÃO Cumprido
2	**RASTREABILIDADE**			
2.1	Deve existir registro de compras atualizado.	-	98,59%	1,41%
2.2	Deve existir registro atualizado de serviços.	-	98,59%	1,41%
2.3	Deve existir registro atualizado de colheita.	-	98,59%	1,41%
2.4	Deve existir registro atualizado de preparo e secagem.	-	98,59%	1,41%
2.5	Deve existir registro atualizado de armazenamento e beneficiamento.	4,22%	94,37%	1,41%
2.6	Deve existir registro atualizado de comercialização de café.	9,86%	87,32%	2,82%
2.7	Se houver, cafés armazenados na propriedade devem estar identificados.	70,42%	28,17%	1,41%
2.8	Se houver, cafés armazenados em cooperativas ou armazéns gerais devem estar identificados, quando destinados a venda como cafés certificados Certifica Minas Café.	32,39%	61,97%	5,64%

Os percentuais apresentados neste tópico (2.1 a 2.8) apontam para a assimilação das regras da rastreabilidade rapidamente, visto que um erro na armazenagem causa a perda do ágio (ganho econômico) oriundo da certificação.

Item	Normas	Item NÃO aplicável	Item Cumprido	Item NÃO Cumprido
3	**RESPONSABILIDADE AMBIENTAL**			
3.1	**LEGISLAÇÃO AMBIENTAL**			
3.1.1	A propriedade deve atender a legislação ambiental.	-	40,84%	59,16%

[31] Processo de beneficiamento do café onde o grão é despolpado ao invés de seco ao sol.

3.1.2	Novos plantios de café não poderão ser implantados em Áreas de Preservação Permanente (APP), salvo em caso de uso consolidado anterior a 22/07/2008, conforme Lei 12.651 de 25/05/2012 (Novo Código Florestal).	-	94,37%	5,63%
3.2.1	Nas lavouras de café a conservação do solo deve ser eficiente.	-	100%	-
3.2.2	Nas demais áreas da propriedade a conservação do solo deve ser eficiente.	7,04%	92,96%	-
3.2.3	O manejo do mato deve ser feito empregando-se técnicas adequadas.	-	100%	-
3.3.1	As fontes de água devem estar identificadas em mapa ou croqui da propriedade.	21,13%	78,87%	-
3.3.2	O produtor deve adotar práticas de proteção das nascentes.	30,99%	69,01%	-
3.3.3	Nos topos de morro, considerados áreas de recarga, devem ser adotadas medidas que favoreçam a infiltração de água.	25,35%	74,65%	-
3.3.4	É proibido drenar brejos ou áreas alagadiças, salvo com autorização do órgão competente.	45,07%	54,93%	-
3.3.5	Conforme a lei 12.651, de 12 de Maio de 2012 (Novo Código Florestal), ficam proibidas, a partir de 22/07/2008, intervenções nos cursos d'água, como barragens ou desvios, salvo com autorização do órgão competente.	29,58%	70,42%	-
3.3.6	Agroquímicos (agrotóxicos e fertilizantes) não podem ser manuseados em locais que ofereçam risco de contaminação das fontes de água.	-	100%	-
3.3.7	Os produtores devem ser orientados sobre medidas de preservação das águas, sua importância e riscos de contaminação.	4,23%	95,77%	-
3.3.8	A água dos processos de pós-colheita deve ser reutilizada (recirculada).	26,76%	71,83%	1,41%
3.3.9	A água residuária proveniente da lavagem do café (via seca) deve ter destino adequado.	30,98%	69,01%	-
3.3.10	Resíduos provenientes do processamento via úmida do café devem ter destino adequado.	66,20%	33,80%	-
3.4.1	É proibido fazer desmatamento.	-	100%	-
3.4.2	É proibida a realização de queimadas.	-	100%	-
3.4.3	Deve ser realizado o plantio anual de, no mínimo, 10 árvores nativas ou frutíferas na propriedade.	1,41%	63,38%	35,21%
3.5.1	É proibido o comércio de espécies da fauna e da flora silvestres.	-	100%	-

3.6.1	O lixo gerado na propriedade deve ser recolhido e estar disposto de forma adequada.	4,23%	91,55%	4,22%
3.6.2	Resíduos poluentes provenientes de atividades agropecuárias devem ser tratados ou utilizados adequadamente.	4,23%	91,55%	4,22%
3.6.3	Resíduos poluentes provenientes de atividades agroindustriais devem ser tratados ou utilizados adequadamente.	100%	-	-
3.6.4	Resíduos de esgoto doméstico devem ter tratamento adequado.	11,27%	35,21%	53,52%

Se por um lado, em média 83,62% dos itens (3.1.2 a 3.4.2 e 3.5.1 a 3.6.3) relacionados à responsabilidade ambiental na cafeicultura foram cumpridas, por outro, 59,16% das propriedades auditas não comprem na totalidade as normas estabelecidas na legislação ambiental vigente (Lei 12.651 de 25/05/2012). Isto pode ser explicado tanto pela existência de uma lei confusa, quanto por uma consciência coletiva arraigada no princípio de que vivemos em um país onde os recursos naturais são ilimitados.

Neste tópico, outros três pontos negativos chamam a atenção:

- o número relativamente alto de 35,21% dos cafeicultores que não seguem a recomendação do item 3.4.4, isto é, realizar o plantio anual de, no mínimo, 10 árvores nativas ou frutíferas na propriedade;

- da mesma forma 53,52% dos proprietários não seguem a recomendação do item 3.6.4, de realizar o tratamento adequado resíduos de esgoto doméstico;

- e o item 3.6.1 (que delibera sobre o acondicionamento adequado do lixo na propriedade), apresenta um índice de conformidade de 91,55%. Porém, foi constato a dificuldade dos cafeicultores de direcionar o material reciclável à coleta seletiva. Na prática, o produtor acondiciona o resíduo de forma adequada na propriedade, mas não dispõem de local adequado para encaminhar.

Nenhum dos municípios participantes da pesquisa não possui pontos de coleta seletiva para o material destes produtores, tanto na zona urbana quanto rural. É o caso de São Sebastião do Paraíso que implantou pontos de coletas em locais estratégicos das comunidades rurais, mas o projeto foi abandonado conforme retratado na figura 8.

Figura 8– Ponto de coleta seletiva abandonado na zona rural de São Sebastião do Paraíso

Fonte: autoria própria

Item	Normas	Item NÃO aplicável	Item Cumprido	Item NÃO Cumprido
4	**RESPONSABILIDADE SOCIAL**			
4.1	Trabalho infantil é proibido.	-	100%	-
4.2	Trabalho forçado é proibido.	-	100%	-
4.3	É proibida discriminação de qualquer natureza.	-	100%	-
4.4	Deve existir liberdade de organização dos trabalhadores.	4,23%	95,77%	-
4.6	Quando aplicável, existe CIPA TR (Comissão Interna de Prevenção de Acidentes Trabalho Rural) na propriedade rural.	97,18%	2,82%	-
4.7	Os trabalhadores devem estar em situação regularizada legalmente.	15,49%	80,28%	4,23%
4.8	A remuneração dos empregados deve ser compatível com a legislação e acordos locais.	15,49%	83,10%	1,41%
4.9	Os trabalhos em mutirão ou troca de serviço são permitidos entre agricultores familiares.	98,59%	1,41%	-
4.10	Os empregados devem ser submetidos a exame médico.	15,49%	77,46%	7,05%
4.11	As áreas de risco da propriedade devem estar claramente identificadas.	9,86%	87,32%	2,82%
4.12	O transporte de trabalhadores deve obedecer à legislação.	47,89%	47,89%	1,42%

4.13	Deve existir área para alimentação dos trabalhadores.	-	80,28%	19,72%
4.14	Devem existir instalações sanitárias para os trabalhadores.	-	74,65%	25,35%
4.15	Os equipamentos de medição de volume devem ser aferidos anualmente.	11,27%	84,51%	4,22%

Novamente os dados apontam para uma maturidade dos produtores auditados em relação ao respeito à legislação trabalhista. Os itens (4.1 a 4.12 e 4.15) ratificam esta afirmação, pois apontam para uma conformidade média de 71,71%. Mas, os itens 4.13 e 4.14 indicam que o trabalho dos extensionista da Emater, em relação ao fomento de locais adequados para alimentação e higiene para os trabalhadores necessita ser intensificado e/ou reavaliado diante dos índices de não cumprido (19,72% e 25,35% respectivamente).

Item	Normas	Item NÃO aplicável	Item Cumprido	Item NÃO Cumprido
5	**CAPACITAÇÃO**			
5.1	Treinamento em segurança no trabalho ou curso com grade similar.		73,24%	26,76%
5.2	Os operadores de tratores devem ser treinados.		85,91%	14,09%
5.3	Os operadores de colhedoras devem ser treinados.	28,17%	49,30%	22,53%
5.4	Os operadores de roçadeiras manuais devem ser treinados.	45,07%	29,58%	25,35%
5.5	Os operadores de Derriçadeiras manuais devem ser treinados.	73,23%	16,90%	9,86%
5.6	Treinamento sobre preparo e secagem do café.	-	67,61%	32,39%
5.7	Os aplicadores de agrotóxicos devem ser treinados.		80,28%	19,72%
5.8	Operadores de motosserra devem ser treinados.	59,15%	22,53%	18,32
5.9	Treinamento em manejo integrado de pragas e doenças.		54,93%	45,07%

A análise do tópico Capacitação aponta para indicadores positivos quanto à participação de produtores e funcionários nos cursos de qualificação. Nos municípios atendidos pela Emater de São Sebastião do Paraíso há escritórios ou representação do Serviço Nacional de Aprendizagem Rural - SENAR. Contudo, os índices de “Não Conformidade” apontam para a

necessidade de intensificar o trabalho de sensibilização junto aos participantes do programa, em relação aos cursos disponibilizados.

Apesar de quase todos os itens terem relação com a saúde do trabalhador, é preocupante o auto índice de “Não Cumprido” (45,07%), quanto ao treinamento em manejo integrado de pragas e doenças (item 5.9). Entre procedimento implica no uso de agrotóxicos nocivos a saúde do trabalhador.

Item	Normas	Item NÃO aplicável	Item Cumprido	Item NÃO Cumprido
6	**GESTÃO DA PROPRIEDADE**			
6.1	Deve ser feita, anualmente, uma análise de custos de produção do café. Para propriedades de primeiro ano, a mesma deverá ser cobrada a partir da emissão do 1º certificado da propriedade no Programa Certifica Minas Café.	9,86%	61,97%	28,17%
6.2	Os produtores devem ser orientados e acompanhados durante o processo de certificação.	-	100%	-

O item 6.1 aponta para a profissionalização da gestão das propriedades auditadas. Esta ferramenta é muito comum as grandes propriedades que vem investindo na profissionalização da gestão.

Todos estes dados apresentados permitem conhecer o estado da arte do programa Certifica Minas no escritório de São Sebastião do Paraíso e, por seguinte, como esta política pública contribuiu para um desenvolvimento desta região.

Por fim, a conclusões a seguir estão subsidiadas por estes dados, assim como as informações apresentadas nos demais capítulos deste trabalho.

CONCLUSÕES

A revisão bibliográfica permitiu aprofundar o conhecimento sobre a dinâmica da cafeicultura brasileira, a qual levou o "vinho da Arábia" a preencher grandes extensões de terras do sudeste do Brasil, assim como do norte do Estado do Paraná e de São Paulo e, mais recentemente da Bahia e de Rondônia. Assim, os cafezais contribuíram com a ocupação do interior de um país continental e, por conseguinte, fomentou a infraestrutura logística entre as regiões produtoras e os portos brasileiros (no contexto de uma economia agroexportadora).

Esta continentalidade também contribuiu para a renovação dos parques cafeeiros nos momentos em que problemas climáticos e/ou de esgotamento do solo comprometeram a produtividade. Isto, por sua vez, potencializou as riquezas produzidas pela exportação do grão e resultou na ascensão de uma pequena elite fundiária ao poder - tanto local quanto nacional.

Ao longo do século XX, o setor cafeeiro se posicionou nas primeiras duas décadas como protagonistas e, posteriormente, como um coadjuvante importante para a política e a economia nacional.

As divisas oriundas das exportações de café tiveram um papel fundamental no financiamento do processo de industrialização do Brasil entre as décadas de 1930 e 1960. Contudo, na revisão bibliográfica fica claro que a industrialização do país iniciada no primeiro governo Vargas, como uma alternativa ao modelo agroexportador, alcançou seu objetivo de redirecionar as rédeas do poder político, que estava nas mãos das oligarquias agrárias. No entanto, a estrutura latifundiária voltada à produção de *commodities* e direcionada ao mercado externo continuou, praticamente, inalterada ao longo do tempo.

Neste contexto, se compreendem as ações governamentais direcionadas à cafeicultura, tanto ao longo de todo século XX quanto na primeira década do XXI. Tais políticas públicas se mostraram e, ainda se mostram pontuais e voltadas para manutenção do *status quo* de uma economia exógena. Um bom exemplo foi o fomento a criação das cooperativas, a partir

dos anos 1950, que se mostrou uma estratégia malsucedida diante do desconhecimento dos cafeicultores brasileiros quanto às boas práticas cooperativistas. O processo abrupto de abertura da econômica brasileira no governo Fernando Collor de Melo (no início dos anos 1990), permitiu o acesso irrestrito das multinacionais do agronegócio ao grande parque cafeeiro brasileiro. Diante de uma estrutura cooperativa frágil e do poder econômico destas empresas constata-se: a conversão das cooperativas em balcões de negócios, em detrimento dos interesses dos cooperados.

Outro ponto a ser destacado é que diferentemente da cafeicultura colombiana, aqui não foi identificado nenhum movimento, tanto público quanto privado, que direcionasse para a agregação de valor ao café brasileiro. Pelo contrário, o que identifica são as ações pontuais, como no caso do programa Certifica Minas Café. E, sobretudo o valor aplicado anualmente no programa (R$ 1.2 milhões) pode ser considerado baixo, quando comparado ao fato que Minas Gerais responde por metade da produção brasileira e 15% da mundial.

Neste sentido, não foram encontradas conexões do programa com o FUNCAFÉ ou com organismos de fomento nacional e internacional, no que tange a capitação de recursos. Visto que, o Certifica Minas se enquadra em um modelo de política pública que direciona o cafeicultor para um novo modelo de produção, faz-se necessário à liberação de linhas de créditos e incentivos fiscais para que estes produtores possam se adequar a nova realidade.

Da mesma forma, também não há conexões com instituições com a Agência Brasileira de Promoção de Exportações e Investimentos (Apex-Brasil), com outras secretarias de estado, ministérios e associações de classe, que possam contribuir para a divulgação e fortalecimento do selo Certifica Minas tanto no plano nacional e internacional. O prêmio pago por saca de apenas R$ 5,00, quando comparado com valores de R$ 15,00 a R$ 30,00 pago a outras certificações, demonstra a necessidade de ações neste sentido no plano externo. No interno, o simples fato de instituir uma lei que determinasse aos órgãos públicos do Estado a compra de café com o selo já fortaleceria o programa. Somente o estado de Minas Gerais ocupa uma área quase duas vezes maior que a Alemanha e possui em seus quadros 596 mil servidores. Na

mídia não há peças publicitárias que incentivem a adesão ou mesmo o consumo do café Certifica Minas.

Quanto aos dados analisados, no âmbito do escritório regional da EMATER de São Sebastião do Paraíso, os números apontaram para uma cafeicultura que permanece focada nos ganhos por produtividade (média de 24,89 sacas/hectare), em detrimento da agregação de valor ao produto.

Os dados também apontam um desinteresse por parte dos cafeicultores, visto que apenas 2,79% das propriedades cafeeiras da região pesquisa aderiram ao programa.

De modo geral, a análise das auditorias externa das 71 propriedades permite observar índices promissores, no que se refere aos ganhos econômicos, sociais e ambientais, ao passo que o programa vem sendo implantado na região a oito anos (2007-2015). Portanto, esta experiência, no âmbito de políticas públicas, necessita ser ampliada.

O trabalho dos extensionistas que atuam no projeto ao longo deste período tem contribuído para a maturidade destes produtores em relação à utilização correta das boas práticas agronômicas. Em média 92,02% das propriedades demonstraram cumprir estas diretrizes nas áreas de cultivo, enquanto 81,26%, respectivamente, no que se refere à colheita e pós-colheita. O que resulta na racionalização de recursos e em ganhos econômicos.

Semelhantemente, a Responsabilidade Ambiental dos produtores é mensurada positivamente quando analisados os itens que compõem o tópico Controle químico de pragas, doenças e mato com média de 92,02% de conformidade. Com relação à adequação à legislação ambiental vigente, em média 83,62% das propriedades auditadas apresentaram conformidade. É importante destacar que a legislação ambiental brasileira é confusa, complexa e jurisdicionalizada. Neste tópico, 53,52% das propriedades não apresentam conformidade em relação ao item saneamento rural. A existência de linhas de crédito subsidiado poderia contribuir para a resolução do problema.

Das propriedades auditadas nesta circunscrição 71,71% dos proprietários cumprem as normas de Responsabilidade Social determinadas no programa. Ou seja, estes números refletem o conhecimento e cumprimento da legislação trabalhista vigente. Mas, apenas 19,72% possuem locais para alimentação e 25,35% para higiene próxima as áreas de plantio. Novamente os

números demonstram que surgem obstáculos quando a obtenção da conformidade passa por investimentos na adequação da propriedade.

Os itens referentes a capacitação, tanto de funcionários (80,28%) quanto dos proprietários/gestores (61,97%), apontam para a busca do conhecimento técnico nesta região. Todavia, quando os números sobre capacitações de funcionários são analisados individualmente, contata-se que um número expressivo de propriedades ainda precisam avançar no treinamento de seus colaboradores no que se refere a não conformidade: Segurança no trabalho (26,76%); Operadores de colhedoras (22,53%); Operadores de roçadeiras (25,35%); Preparo e secagem do café (32,39%) e Manejo de pragas e doenças – uso de agrotóxicos (45,07%).

Infelizmente, os cursos de capacitação ainda são visto por muitos proprietários, gestores e funcionários como uma “perda de tempo” diante dos afazeres do dia a dia.

Partindo da constatação que o intuito do estado de Minas Gerais não é de alterar estrutura vigente do agronegócio café, mas sim difundir no Estado as boas práticas de gestão nos moldes da Economia Verde, e do conjunto de informações agrupadas neste trabalho pode-se concluir que:

O programa Certifica Minas Café se constitui em uma política pública que colabora parcialmente para o Desenvolvimento Sustentável da região. Porque um Desenvolvimento Sustentável efetivo implica no equilíbrio entre ganhos sociais, econômicos e ambientais, algo que ainda não foi constatado.

Para isto o governo de Minas Gerais possui ferramentas para sanar os gargalos, visto que o Desenvolvimento Sustentável se constitui em um processo sistêmico. Neste sentido, a adoção de políticas públicas integradas e, em consonância com as secretarias estaduais de educação, saúde, meio ambiente, comunicação social, desenvolvimento econômico e de assistência social e emprego contribuiria, sobremaneira, com este trabalho exitoso, porém isolado, dos técnicos da EMATER-MG.

Por fim, esta dissertação, ao passo que contribuiu para responder uma pergunta, também deu margem a novos questionamentos, que necessitam ser respondidos através de novos trabalhos científicos.

Partindo do conhecimento adquirido sobre políticas públicas faz-se necessário indagar o porquê das ações dos órgãos públicos não serem integradas.

No âmbito das Relações Internacionais surgiu o seguinte questionamento: por que os colombianos conseguiram construir uma marca forte (que difere seus cafés dos demais), enquanto o Brasil, como principal produtor mundial, não.

Outro questionamento importante tomou corpo ao longo deste trabalho, no qual diz respeito ao futuro das certificações socioambientais na cafeicultura. Seria mais uma ação momentânea baseada no *greenwash*? Qual será o futuro das certificações socioambientais na cafeicultura?

Seguimos em frente porque não são as respostas que movem o ser humano – são as perguntas.

REFERÊNCIAS:

ABIC - ASSOCIAÇÃO BRASILEIRA DA INDÚSTRIA DE CAFÉ. **História**: a lenda do café. Rio de Janeiro. 2009. Disponível em: <http://www.abic.com.br/publique/cgi/cgilua.exe/sys/start.htm?sid=38>. Acesso em: 20 out. 2014.

_____. **Exportação Mundial de Café:** Principais Países Produtores, Rio de Janeiro, 2014. Disponível em: < http://www.abic.com.br/publique/cgi/cgilua.exe/sys/start.htm?sid=49>. Acesso em: 01 out. 2015.

ABREU, Claudio; RUBIN, Débora; PAGEL, Geovane. **As novas fronteiras cafeeiras. Patrocínio, 26 jan. 2007.** Disponível em: < http://www.revistacafeicultura.com.br/index.php?tipo=ler&mat=8744 >. Acesso em 20 dez. 2014

Anvisa – AGÊNCIA NACIONAL DE VIGILANCIA SANITÁRIA. **Lei proíbe agrotóxico DDT em todo o país**, Brasília, 20 mai. 2009. Disponível em: <http://www.anvisa.gov.br/divulga/noticias/2009/200509.htm>. Acessado em 29 set. 2015.

APOLINÁRIO, Maria Raquel. **Projeto Araribá História**, São Paulo: Editora Moderna, 3ª edição, 2010.

ARTICULAÇÃO INTERNACIONAL DOS ATINGIDOS PELA VALE. **Carta final do V Encontro Internacional dos atingidos pela Vale S.A em Inglês**, Minas Gerais, Ouro Preto, 13-15 ago. 2015. Disponível em: < https://atingidospelavale.wordpress.com/>. Acessado em 17 set. 2015.

ASCOM, Assessoria de Comunicação – Emater – MG, **Café com selo do Certifica Minas começa a ser vendido pela internet**, Belo Horizonte, 2016. Disponível em: < http://www.emater.mg.gov.br/portal.cgi?flagweb=site_tpl_paginas_internas2&id=17806#.Vva7g-IrLIU >. Acessado em 28 set. 2015.

AYRES, Marcela. **Como investir (e lucrar) com fundos sustentáveis**, São Paulo, Revista Exame, 28 abr. 2010. Disponível em: < http://exame.abril.com.br/seu-dinheiro/noticias/como-investir-lucrar-fundos-sustentaveis-554051>. Acessado em 17 set. 2015.

BADIN, Michelle Ratton Sanchez; AZEVEDO, Milena da Fonseca. **Estratégias da União Europeia em Meio Ambiente nos acordos regionais de comércio e seus impactos para as negociações do MERCOSUL**, Brasília, IPEA, Boletim de Economia e Política Internacional, n. 15, set-dez, 2013. Disponível em:< http://repositorio.ipea.gov.br/bitstream/11058/3819/1/BEPI_n15_estrategias>. Acessado em 13 set. 2015.

BALANCO, Paulo; PINTO, Eduardo Costa. **Os anos dourados do Capitalismo:** uma tentativa de harmonização entre as classes. São Paulo, v. 18, n.1, p. 27-47, 2007. Disponível em:<

http://revistas.pucsp.br/index.php/rpe/article/view/11814/8539>. Acessado em 01 set. 2015.

BARBOSA, Vanessa. **Os 15 países com as maiores reservas de carvão do mundo**. São Paulo, Revista Exame, Economia, 18 dez. 2012. Disponível em:< http://exame.abril.com.br//economia/noticias/os-15-paises-com-as-maiores-reservas-de-carvao-do-mundo/lista/>. Acessado em 09 set. 2015

_____. **Os 20 maiores produtores de petróleo no mundo;** o Brasil é 13º. São Paulo, Revista Exame, Economia, 27 jun. 2013. Disponível em:< http://exame.abril.com.br//economia/noticias/os-20-paises-que-lideram-a-producao-de-petroleo-no-mundo/lista>. Acessado em 09 set. 2015

BIOLOGIA, Só. **Tipos de solo.** Porto Alegre: Grupo Virtous. 2008-2015. Disponível em: <http://www.sobiologia.com.br/conteudos/Solo/Solo8.php/>. Acesso em: 28 dez. 2014

BM&FBOVESPA – BOLSA DE MERCADORIA E FUTUROS DO ESTADO DE SÃO PAULO. **BM&FBOVESPA divulga a 10ª carteira do Índice de Sustentabilidade Empresarial,** São Paulo, 2015. Disponível em: < http://www.bmfbovespa.com.br/Indices/download/Carteira-ISE-2015.pdf>. Acessado em 17 set. 2015.

BM&FBOVESPA – BOLSA DE MERCADORIA E FUTUROS DO ESTADO DE SÃO PAULO. **Índice de Sustentabilidade Empresarial**: o que é?, São Paulo, [2015]. Disponível em: < http://www.bmfbovespa.com.br/indices/ResumoIndice.aspx?Indice=ISE&idioma=pt-br>. Acessado em 17 set. 2015.

BRASIL, Ana Maria; SANTOS, Fátima. **Dicionário** – **O ser humano e o Meio Ambiente de A a Z**, São Paulo: Editora Brasil Sustentável, 3ª edição, 2007. Disponível em:< http://www.brasilsustentaveleditora.com.br/sites/default/files/biblioteca-virtual/crimes_ambientais.pdf >.Acessado em 05 set. 2015.

BRASIL. **Decreto nº 2.047, de 29 de outubro de 1996**. Dispõe sobre o Conselho Deliberativo da Política do Café. **Lex** Presidência da República, Casa Civil, Subchefia para Assuntos Jurídicos, Brasília. Disponível em < http://www.planalto.gov.br/ccivil_03/decreto/1996/d2047.htm>. Acesso em: 15 jul. 2015.

BRASIL, Banco Central do. **Programa Nacional de Fortalecimento da Agricultura Familiar – Pronaf**, Brasília, jul. 2015. Disponível em < http://www.bcb.gov.br/pre/bc_atende/port/PRONAF.asp#1>. Acesso em: 15 jul. 2015.

BRASIL. **Decreto nº 94. 874, de 15 de setembro de 1987**. Dispõe sobre a estruturação do Fundo de Defesa da Economia Cafeeira – FUNCAFÉ, e dá outras providências. **Lex** Presidência da República, Casa Civil, Subchefia para Assuntos Jurídicos, Brasília. Disponível em < http://www.planalto.gov.br/ccivil_03/decreto/1980-1989/D94874.htm> >. Acesso em: 15 jul. 2015.

BRASIL ESCOLA, **Consenso de Washington**. Goiania, 2015. Disponível em: < http://www.brasilescola.com/geografia/consenso-washington.htm>. Acesso em 17 jan. 2015.

"Breviário". **In: Dicionário Priberam da Língua Portuguesa**. 2008-2013. Disponível em < http://www.priberam.pt/dlpo/brevi%C3%A1rio>. Acesso em: 15 jan. 2015

CAFÉ com selo Certifica Minas entra no mercado internacional. Globo Rural *on line*, São Paulo, 07 jul. 2013. Disponível em < http://revistagloborural.globo.com/Revista/Common/0,,EMI339800-18533,00-CAFE+COM+SELO+DO+CERTIFICA+MINAS+ENTRA+NO+MERCADO+INTERNACIONAL.html>. Acesso em: 17 jul. 2015.

CAFÉ, Pacto do. **Movimento em defesa da cafeicultura brasileira**, São Sebastião do Paraíso, 2013. Disponível em < http://www.pactodocafe.com.br/> Acesso em: 21 jul. 2015

CALIARI, Thiago; BUENO, Paulo Newton. **O ciclo do café durante a República Velha:** uma análise com a abordagem de dinâmica de sistemas, Nova Economia/UFMG, Belo Horizonte, set-dez, p. 491-506, 2010. Disponível em < http://web.face.ufmg.br/face/revista/index.php/novaeconomia/article/viewFile/1211/842> . Acesso em: 6 fev. 2015.

CARPONTERO, Óscar. **La BioEconomía de Geordescu-Roegen**. Departamento Lenguajes y Ciencias de la Computación, Málaga, 2006. Disponível em:< http://www.lcc.uma.es/~ppgg/libros/ocarpintero.html>. Acessado em 02 set. 2015.

CAVALCANTI, Flávio R. **Ferrovias do Brasil 1970:** Companhia Mogiana de Estradas de Ferro – CMEF. Brasília. [2011]. Disponível em: <http://vfco.brazilia.jor.br/ferrovias/mapas/1970ciaMogiana.shtml>. Acesso em: 28 dez. 2014

CCCRJ – Centro do Comércio de Café do Rio de Janeiro. **O café no Rio**, Rio de Janeiro, 2006. Disponível em < http://www.cccrj.com.br/rio/historia_6.htm>. Acesso em: 15 jul. 2015.

CEPEA – CENTRO DE ESTUDOS AVANÇADOS EM ECONOMIA APLICADA. **Certificações Socioambientais:** A nova geração de boas práticas na fruticultura. Piracicaba: Esalq/USP, Revista Hortifruti Brasi, mar. 011. Disponível em: <http://www.cepea.esalq.usp.br/hfbrasil/edicoes/99/mat_capa.pdf >. Acessado em 29 dez. 2011.

CESÁRIO, Ana Cleide Chiarotti; NOLLI, Joana D'Arc Moreira. **A "Marcha da produção" durante o governo JK: discursos e acontecimentos**. 33º Encontro do CERU, São Paulo, 30 abr. 2009. p.145-176. Disponível em < http://www.fflch.usp.br/ceru/anais/anais2008_2_ceru06.pdf> >. Acesso em: 6 jul. 2015.

"Commodities**". In: Dicionário Siguinificados.com.br**. 2011-2015. Disponível em < http://www.significados.com.br/commodities/>. Acesso em: 15 jan. 2015

Conab – Companhia Nacional de Abastecimento. **Acampamento da safra brasileira**: café – v. 1, n. 3, Brasília: Conab, 2014. Disponível em <http://www.conab.gov.br/OlalaCMS/uploads/arquivos/14_09_16_08_47_43_boletim_setembro_2014.pdf>. Acesso em: 03 jan. 2015.

“Cornucópia”. **In: Dicionário Priberam da Língua Portuguesa**. 2008-2013. Disponível em < http://www.dicio.com.br/cornucopia/>. Acesso em: 21 jan. 2015

COOPARAISO completa 50 anos: História mostra progresso da segunda maior Cooperativa de café do mundo. **Folha do Povo,** Monte Santo de Minas, 16 mar. 2010, Agronegócio p. 15.

COOPERATIVISMO Mundial. **SICOOBCOOPEMESP**. São Paulo, [2010]. Disponível em: < http://www.sicoobcoopemesp.com.br/novosite/menu/23>. Acesso em 16 jan. 2015.

COOXUPÉ, **Quem somos**. Guaxupé/MG, [2010]. Disponível em: <https://www.cooxupe.com.br/quemsomos>. Acesso em 16 jan. 2015.

COOXUPÉ, divulga balanço de 2013 e registra recorde nas exportações embarcando mais de 2,99 milhões de sacas de café. **A Folha Regional**. Muzambinho/MG, 2014. Disponível em: <http://www.afolharegional.com/index.php?option=com_content&view=article&id=8701:cooxupe-divulga-balanco-de-2013-e-registra-recorde-nas-exportacoes-embarcando-mais-de-299-milhoes-de-sacas-de-cafe-&catid=52:padrao&Itemid=83>. Acesso em 17 jan. 2015.

CONSELHO define proposta de distribuição do Funcafé. Portal Brasil, Brasília, 18 fev. 2014. Disponível em: < http://www.brasil.gov.br/economia-e-emprego/2014/02/conselho-define-proposta-de-distribuicao-do-funcafe>. Acesso em 23 jul. 2015.

CNC – Conselho Nacional do Café. **Institucional – História**, Brasília, [201-] Disponível em: < http://www.cncafe.com.br/site/interna.php?id=8>. Acesso em 23 jul. 2015.

CNC sugere que Brasil venda estoques públicos de café por quebra da safra. Reuters Brasil, 11 abr. 2014. Disponível em: < http://br.reuters.com/article/domesticNews/idBRSPEA3A04T20140411>. Acesso em 24 jul. 2015.

CPDOC/FGV- Centro de Pesquisa e Documentação de História Contemporânea do Brasil. **UDN**. São Paulo, 2012. Disponível em < https://cpdoc.fgv.br/producao/dossies/JK/glossario/uniao_democratica_nacional >. Acesso em: 9 jul. 2015.

SAMPÁIO, Fábio Ferrentini. **Dinâmica de Sistemas**. Rio de Janeiro, WlinkIt, NCE – Núcleo de Computação Eletrônica, UFRJ, 2012. Disponível em < http://www.nce.ufrj.br/ginape/wlinkit/tutorial/oqueedinamicasistemas.htm>. Acesso em: 11 jul. 2015.

DEPEC – DEPARTAMENTO DE PESQUISAS E ESTUDOS ECNOMICOS, **Minério de Ferro**, São Paulo: Bradesco, set. 2015. Disponível em < http://www.economiaemdia.com.br/EconomiaEmDia/pdf/infset_minerio_de_ferro.pdf>. Acesso em: 9 jul. 2015.

O Eco. **O que são módulos ficais.** São Paulo, 29 jul. 2013. Disponível em <http://www.oeco.org.br/dicionario-ambiental/27421-o-que-sao-modulos-fiscais/>. Acesso em: 9 jul. 2015.

EMBRAPA – Empresa Brasileira de Pesquisa Agropecuária. **Apresentação**. Brasília, [201-]. Disponível em < https://www.embrapa.br/cafe/apresentacao>. >. Acesso em: 9 jul. 2015

EMBRAPA – Empresa Brasileira de Pesquisa Agropecuária. **Apresentação**. Brasília, [201-]. Disponível em < https://www.embrapa.br/cafe/apresentacao>. >. Acesso em: 9 jul. 2015

EMATER-MG - Empresa de Assistência Técnica e Extensão Rural do Estado de Minas Gerais. **Programa Certifica Minas Café: Uma nova opção para o Cafeicultor Mineiro**. in VIII Simpósio de pesquisa dos cafés do Brasil, Salvador, 25-28 nov. 2013. Disponível em < http://www.sapc.embrapa.br/arquivos/consorcio/spcb/6.pdf>. Acesso em 20 dez. 2014

EMATER-MG - Empresa de Assistência Técnica e Extensão Rural do Estado de Minas Gerais. **Valores para emissão de DAE para auditoria do programa Certifica Minas**. Escritório Regional, São Sebastião do Paraíso, jan. 2016.

EPAMIG - Empresa de Pesquisa Agropecuária de Minas Gerais. **EPAMIG apresenta resultados de 40 anos de melhoramento do café**, Belo Horizonte, 29 mai. 2014. Disponível em < http://www.epamig.br/index.php?option=com_content&task=view&id=1914>. Acesso em 20 mar. 2015

FAEMG - Federação da Agricultura e Pecuária do Estado de Minas Gerais. **Módulos Fiscais por municípios**, Belo Horizonte, p. 16, [2015]. Disponível em <http://www.faemg.org.br/Conteudo.aspx?Code=284&Portal=2&ParentCode=42&ParentPath=None&ContentVersion=R>. Acesso em: 16 jul. 2015.

FAUSTO, Boris. **História do Brasil**, 12ed, Coleção Didática, São Paulo/SP: Edusp, 2004.

FERNANDO, Miguel. **Um protesto épico: a Marcha da Produção**. Gazeta do Povo, Maringá, 14 out. 2011. Maringá Histórica. Disponível em <http://www.gazetadopovo.com.br/vida-e-cidadania/maringa/um-protesto-epico-a-marcha-da-producao-90smpl74orgzbzf6zknhf1o3y> Acesso em: 7 jul. 2015.

FILHO, Abdo. **Dos cafezais aos *royalties*, perdas incalculáveis**, Vitória, 19 nov. 2011. Disponível em < http://gazetaonline.globo.com/_conteudo/2011/11/noticias/a_gazeta/economia/1032539-dos-cafezais-aos-royalties-perdas-incalculaveis.html>. Acesso em: 9 jul. 2015.

FILHO, Gilberto Montibeller. **Ecodesenvolvimento e Desenvolvimento Sustentável:** conceitos e princípios, Florianópolis: UFSC, revista Textos de economia, v.4, n.1, 1993. Disponível em:< file:///C:/Users/Samu/Downloads/6645-20545-1-PB%20(2).pdf>. Acessado em 03 set. 2015.

FRANCISCO, Wagner de Cerqueira e. **Taylorismo e Fordismo**, São Paulo, Brasil Escola, 2008. Disponível em: < http://www.brasilescola.com/geografia/taylorismo-fordismo.htm>. Acessado em 21 set. 2015.

FREIRE, Paulo. **Alternativas para o aquecimento global**. São Paulo: Instituto Paulo Freire, Le Monde Diplomatique, p. 72-73, 2007.

FREITAS, Eduardo de. **Primeiro Mundo**, São Paulo, Brasil Escola, 2015. Disponível em: < http://www.brasilescola.com/geografia/primeiro-mundo.htm>. Acessado em 21 set. 2015.

GONÇALVES, Alcindo. **Políticas públicas e a ciência política**, In: BUCCI, Maria Paula Dallari (Org.). Políticas públicas: reflexões sobre o conceito jurídico, São Paulo: Saraiva, 2006.

GUIMARÃES, Carlos Gabriel. **Café no bolso:** As condições de cultivo e a economia fluminense contribuíram para o sucesso da semente. São Paulo. 2010. Disponível em: < http://www.revistadehistoria.com.br/secao/capa/cafe-no-bolso>. Acesso em: 28 dez. 2014

GREMAUD, Amaury Patrick; VASCONCELLOS, Marco Antonio Sandoval; JÚNIOR, Rudinei Toneto. **Economia brasileira contemporânea**. São Paulo, Atlas, 2007.

HISTÓRIA do café em Minas Gerais. **Centro de Comercio do Café de Minas Gerais. Varginha**, 23 nov. 2009. Disponível em < http://www.cccmg.com.br/materias.asp?codigo=674 >. Acesso em: 02 jan. 2015.

IBGE – INSTITUTO BRASILEIRO DE GEOGRADIA E ESTATISTICA. **Minas Gerais » São Sebastião do Paraíso » Produção Agrícola Municipal - Lavoura Permanente - 2014**. Rio de Janeiro, 2014. Disponível em < http://cidades.ibge.gov.br/xtras/temas.php?lang=&codmun=316470&idtema=148&search=minas-gerais|sao-sebastiao-do-paraiso|producao-agricola-municipal-lavoura-permanente-2014 >. Acesso em: 25 jun. 2015.

_____. **Minas Gerais » Tomás de Aquino » Produção Agrícola Municipal - Lavoura Permanente - 2014**. Rio de Janeiro, 2014a. Disponível em < http://cidades.ibge.gov.br/xtras/temas.php?lang=&codmun=316510&idtema=148&search=minas-gerais|sao-tomas-de-aquino|producao-agricola-municipal-lavoura-permanente-2014 >. Acesso em: 25 jun. 2015.

_____. **Minas Gerais » Itamogi » Produção Agrícola Municipal - Lavoura Permanente - 2014**. Rio de Janeiro, 2014c. Disponível em < http://cidades.ibge.gov.br/xtras/temas.php?lang=&codmun=313290&idtema=148&search=minas-gerais|itamogi|producao-agricola-municipal-lavoura-permanente-2014>. Acesso em: 25 jun. 2015.

_____. **Minas Gerais » Monte Santo de Minas » Produção Agrícola Municipal - Lavoura Permanente - 2014**. Rio de Janeiro, 2014d. Disponível em < http://cidades.ibge.gov.br/xtras/temas.php?lang=&codmun=314320&idtema=148&search=minas-gerais|monte-santo-de-minas|producao-agricola-municipal-lavoura-permanente-2014>. Acesso em: 25 jun. 2015.

IMA – Instituto Mineiro de Agropecuária. **Certifica Minas**, Belo Horizonte, [201-]. Disponível em < http://www.ima.mg.gov.br/certificacao/cafe>. Acesso em: 17 jul. 2015.

_____**. *Check list* café**: Controle Individualizado de Propriedade, Belo Horizonte, 18 fev. 2013a. Disponível em: < http://www.ima.mg.gov.br/material-curso-cfo-cfoc/doc_download/1106-checklist-cafe >. Acessado em 23 set. 2015.

_____**. Manual do produtor café**, Belo Horizonte, 18 fev. 2013b. Disponível em: <http://www.ima.mg.gov.br/material-curso-cfo-cfoc/doc_details/1113-manual-do-produtor-cafe->. Acessado em 23 set. 2015.

_____. **Minas Gerais possui 1.487 propriedades cafeeiras certificadas**. Belo Horizonte, 26 jan. 2015. Disponível em: < http://www.ima.mg.gov.br/acontece-no-ima/1803-minas-gerais-possui-1487-propriedades-cafeeiras-certificadas>. Acessado em 23 set. 2015.

INFOESCOLA, **Voto de Cabresto**. 2011. Disponível em < http://www.infoescola.com/historia-do-brasil/voto-de-cabresto/>. Acesso em: 15 jan. 2015

Ipea – Instituto de Pesquisa Econômica Aplicada. **História – Petróleo**, Brasília, ed. 59, ano 7, 29 mar 2010. Disponível em < http://www.ipea.gov.br/desafios/index.php?option=com_content&view=article&id=2321:catid=28&Itemid=23>. Acesso em: 15 jul. 2015.

ITAYA, Nair Massumi; MENÃO, Márcia Cristina; STURN, Regiane; KNÖBL, Terezinha. **Emissões de CO_2 nos países emergentes**: um panorama atual dos índices de poluição do ar no Brasil, Índia, Rússia e China, Pirassuninga, III Simpósio de Sustentabilidade e Ciência Animal, 21-22 ago. 2013. Disponível em:< https://www.google.com.br/webhp?sourceid=chrome-instant&ion=1&espv=2&ie=UTF-8#q=iii%20simposio%20de%20sustentabilidade%20e%20ciencia%20animal>. Acessado em 08 set. 2015

JUNIOR, Jefferson de Lara Sanches. **A Estação Experimental de Café de Botucatu e a cafeicultura na Era Vargas: um relato preliminar de pesquisa**, Rio de Janeiro/RJ: SBHC, 2013. Disponível em: <http://www.sbhc.org.br/resources/anais/10/1344874879_ARQUIVO_JEFFERSONDELARASANCHESJR.pdf>. Acesso em: 28 mar. 2015.

KAETÉ INVESTIMENTOS. **FIP Empresas Sustentáveis na Amazônia**, São Paulo, 2013. Disponível em: < http://www.kaeteinvestimentos.com.br/FIP_Amazonia.html>. Acessado em 19 set. 2015.

LOCATEL, Celso; LIMA, Fernanda Laize Silva de. **Mudar para manter: políticas agrícolas e o exercício do poder na esfera federal no Brasil**. XIII Colóquio Internacional de Geocrítica, Barcelona, 5-10 mai. 2014. p. 4. Disponível em < http://www.usjt.br/arq.urb/arquivos/abntnbr6023.pdf>. Acessado em 06 jul. 2015.

MARCONDES, Renato Leite. **A Estrutura fundiária e cafeeira de dois municípios do oeste paulista:** Campinas e Ribeirão Preto no início do século

XX. Ribeirão Preto. 2011. Disponível em: <http://www.redalyc.org/pdf/2850/285022065013.pdf> Acesso em: 28 dez. 2014

MARCONI, M. A.; LAKATOS; E. M. Fundamentos da metodologia científica. 7. ed. São Paulo: Atlas, 2010.

MINAYO, M. C. S. (Org.). Pesquisa social: teoria, método e criatividade. 18. ed. Petrópolis: Vozes, 2001.

MARTINS, Ana Luiza. **História do Café**, São Paulo: Contexto, 2008.

MAPA – MINISTÉRIO DA AGRICULTURA, PECUÁRIA E ABATECIMENTO. **Controle e acompanhamento de convênios – 2014**, Brasília 2014. Disponível em <http://www.agricultura.gov.br/arq_editor/file/vegetal/Caf%C3%A9/CONVENIOS%202014/Funcafe%202014%20-%20Convenio%20Realizado.pdf>. Acessado em 15 out. 2015.

MEADOWS, Donella H; MEADOWS, Dennis L.; RANDERS, Jørgen; BEHRENS III, William W. **Limites do crescimento**. São Paulo: Editora Perspectiva, 1973.

MEIO AMBIENTE, Ministério do. **Plano de ação para Cerrado – PPCerrado**, Brasília, 2014. Disponível em < http://www.mma.gov.br/florestas/controle-e-preven%C3%A7%C3%A3o-do-desmatamento/plano-de-a%C3%A7%C3%A3o-para-cerrado-%E2%80%93-ppcerrado>. Acesso em: 23 jul. 2015.

MIRANDA, Bruno Varella; SAES, Sylvia. **Uma Opep para o café?**, Campinas, 16 mai 2008. Disponível em < http://www.cafepoint.com.br/blogs/conjuntura-de-mercado/uma-opep-para-o-cafe-45089n.aspx>. Acesso em: 15 jul. 2015.

MDIC – MINISTÉRIO DO DESENVOLVIMENTO, INDUSTRIA E COMERCIO. **Reposicionamento estratégico das indústrias processadoras de café do Brasil: propostas para sistematização de políticas públicas e estratégias de negócio**, coordenado por André Sório. Passo Fundo: Méritos, 2015. Disponível em < http://www.desenvolvimento.gov.br/portalmdic/arquivos/dwnl_1438875487.pdf> . Acesso em: 15 out. 2015.

NASCIMENTO de uma grande Ideia. **Organização das Cooperativas Brasileiras**. São Paulo, 2008. Disponível em: < http://www.ocb.org.br/site/cooperativismo/historia.asp> . Acesso em 20 ago. 2014.

NETO, Sigismundo Bialoskorski; SOUZA, Juliana Vilela Prado de. **Formação das Cooperativas de Café no Brasil: Uma Análise Econômica e Institucional.** In: III Encontro de Investigadores Latino Americanos de Cooperativismo. São Leopoldo/RS, 2004. Disponível em: < http://www.sober.org.br/palestra/12/04O240.pdf>. Acesso em 16 jan. 2015.

OCEMG, Organização das Cooperativas do Estado de Minas Gerais. **Consulta de Cooperativas**, Belo Horizonte/MG, 2015. Disponível em: http://www.minasgerais.coop.br/pagina/54/cooperativas---consulta-de-ooperativas.aspx .Acesso em 25 jan. 2015.

ONU – ORGANIZAÇÃO DAS NAÇÕES UNIDAS. **Our Common Future**, Nova York: UN Documents, 1987. Disponível em:< www.un-documents.net/our-common-future.pdf>.Acessado em 06 set. 2015

PARAD, Michele; HENNINGSSON, Stefan; CURRÁS, Tabaré A.; YOUNGMAN, Richard; HALLERBY, Karin; PERSSON, Jan. **The global Cleantech Inovation Index 2014**: nurturing tomorrow's transformative entrepreneurs, Suécia, Editora Västra Aros: World Wild Foundation – WWF, Cleantech Group, 2014. Disponível em:< http://awsassets.wwfdk.panda.org/downloads/coming_clean_2014_final.pdf>. Acessado em 11 set. 2015.

PNUD – PROGRAMA DAS NAÇÕES UNIDAS PARA O DESENVOLVIMENTO. **Desenvolvimento Humano e IDH**. Brasília, 2012. Disponível em: < http://www.pnud.org.br/LicitacoesContratos.aspx>. Acessado em 23 set. 2015.

PNUMA – PROGRAMA DAS NAÇÕES UNIDAS PARA O MEIO AMBIENTE. **Rumo a uma Economia Verde:** caminhos para o Desenvolvimento Sustentável e a erradicação da pobreza, Nairóbi, 2011. Disponível em:< http://www.unep.org/greeneconomy/Portals/88/documents/ger/GER_synthesis_pt.pdf>. Acessado em 15 set. 2015.

"Pousio". **In: Dicio - Dicionário online de português**. 2009-2015. Disponível em < http://www.dicio.com.br/pousio/>. Acesso em: 15 ago. 2015.

REDIN, Ezequiel; FIALHO, Marco Antônio Verardi. **Política Agrícola Brasileira: uma análise histórica da inserção da Agricultura Famíliar**, Campo Grande: 48º Congresso SOBER, 25-28 jul. 2010. Disponível em < http://www.sober.org.br/palestra/15/922.pdf> Acesso em: 20 jul. 2015

REVISTA CAFEICULTURA. **História do ciclo do café no Oeste Paulista de 1830 a 1930**, Patrocínio, 15 mai. 2009. Disponível em < http://www.revistacafeicultura.com.br/index.php?mat=21810> Acesso em: 20 jul. 2015

SACHS, Ignacy. **Caminhos para desenvolvimento sustentável**. Rio de Janeiro: Garamond, 2000.

_____. **A terceira margem**: em busca do Ecodesenvolvimento, Tradução Rosa Freire d'Aguiar, São Paulo: Companhia das Letras, 2009.

SANTOS, Marcos Cabral. **Revolução de 1849**: movimentos revolucionários populares no mundo, São Paulo, UOL Educação, História Geral, 31 jul. 2005. Disponível em: < http://educacao.uol.com.br/disciplinas/historia/revolucao-de-1848-movimentos-revolucionarios-populares-no-mundo.htm>. Acessado em 20 set. 2015.

SAWYER, Donald. **Economia Verde e/ou Desenvolvimento Sustentável?**, Rio de Janeiro, Revista Eco 21, jun. 2011. Disponível em:< http://www.eco21.com.br/textos/textos.asp?ID=2507> Acessado em 13 set. 2015.

SEAPA – SECRETARIA DE ESTADO DE AGRICULTURA, PECUÁRIA E ABASTECIMENTO . **Re: Solicita Informações - Certifica Minas Café** [mensagem institucional]. Mensagem recebida por samuel.silva@educação.mg.gov.br em 22 fev. 2016.

SECEX – SECRETARIA DE COMERCIO EXTERIOR. **200 anos de comercio exterior brasileiro**. Brasília, 2008. Disponível em:<

http://www.mdic.gov.br/sitio/interna/interna.php?area=5&menu=2041&refr=608 >. Acessado em 01 set. 2015.

SERPA, Flávio de Carvalho. **Primavera Silenciosa**: **como a bióloga marinha Rachel Carson despertou a consciência ambiental planetária. São Paulo: Editora Abril, Planeta Sustentável, 06 set. 2012.** Disponível em:< http://planetasustentavel.abril.com.br/noticia/estante/livro-primavera-silenciosa-rachel-carson-ed-gaia-700826.shtml?func=2>. Acessado em 02 set. 2015.

SETE linhas orientam o cooperativismo. **Organização das Cooperativas Brasileiras**. São Paulo/SP, 2008. Disponível em: < http://www.ocb.org.br/site/cooperativismo/principios.asp> . Acesso em 20 ago. 2014.

SETTE, Ana Tarsila de Miranda e Souza; SETTE, Ricardo de Souza; SOUZA, Magno de, **A organização cooperativa sob a ótica dos cooperados**, in: XLIII CONGRESSO DA SOBER, 24 jul. 2005. Disponível em: < http://www.sober.org.br/palestra/2/952.pdf>. Acesso em 19 jan. 2015

SEVERINI, Antonio. **O que é uma empresa de "Trading"? E agora?**, Artigonal**.** 11 abr. 2011. Disponível em: <http://www.artigonal.com/pequenas-empresas-artigos/o-que-e-uma-empresa-de-trading-e-agora-4585601.html>. Acesso em 17 jan. 2015.

SILVA, Iliane Jesuina da. **Estado e Agricultura no primeiro governo Vargas (1930-1945)**, Campinas/SP: UNICAMP, 2010. Disponível em: < http://www.bibliotecadigital.unicamp.br/document/?code=000784992&fd=y >. Acesso em: 28 mar. 2015.

SINDCAFÉ-MG, Sindicato da Industria de Café do Estado de Minas Gerais. "**O Brasil é o Café e o Café é o Brasil"**, Belo Horizonte/MG, 2009. Disponível em: < http://sindicafe-mg.com.br/plus/modulos/contato/?form_id=1>. Acesso em: 28 dez. 2014.

SIQUEIRA, Tagore Vilarim de. **A cultura do café: 1961-2005**, Rio de Janeiro, BNDES, n.22, p.205-270, set. 2005. Disponível em < https://web.bndes.gov.br/bib/jspui/bitstream/1408/2264/1/BS%2022%20A%20cultura%20caf%C3%A9_completo_P.pdf> Acesso em: 20 jul. 2015

SÓ BIOLOGIA, **Tipos de solo**, Porto Alegre, 2016. Disponível em < http://www.sobiologia.com.br/conteudos/Solo/Solo8.php> Acesso em: 21 jul. 2015

TERRA, Café da. **Café: deságio do Arábica brasileiro na ICE Future (NY) diminui**, Patrocínio, 06 mar. 2014. Disponível em < http://cafedaterra.com.br/cafe-desagio-do-arabica-brasileiro-na-ice-futures-ny-diminui-06032014/> Acesso em: 20 jul. 2015

THE STORY of the Club of Rome. The Club of Rome, Zurique, [2015]. Disponível em:< http://www.clubofrome.org/?p=375>. Acessado em 02 set. 2015.

TOLEDO, Karina. **Quinto relatório do IPCC mostra intensificação das mudanças climáticas**, São Paulo, Fapesp, 27 set. 2013. Disponível em:< http://agencia.fapesp.br/quinto_relatorio_do_ipcc_mostra_intensificacao_das_mudancas_climaticas/17944/>. Acessado em 09 set. 2015

UNDP – UNITED NATIONS DEVELOPMENT PROGRAMME**. Download all 2014 data by indicators, years and country**, New York, table 1 HDI rank, 2013. Disponível em:< http://hdr.undp.org/en/data>. Acessado em 09 set. 2015

UNIÃO EUROPEIA. **Cooperação EU-África nos domínios da ciência, tecnologia e inovação**, Bruxelas, 2015. Disponível em:< file:///C:/Users/Samu/Downloads/Portugueseversion%20(1).pdf Acessado em 13 set. 2015.

VALE, Ana Rute do, CALDERARO; Rodrigo Alexandre Pereira; FAGUNDES, Francielly Naves. **A cafeicultrua em Minas Gerais:** uma breve comparação entre as regiões sul/sudoeste e triângulo mineiro/alto Paranaíba. Uberlândia, 2010. Disponível em: < http://www.lagea.ig.ufu.br/xx1enga/anais_enga_2012/eixos/1374_1.pdf >. Acesso em: 20 dez. 2014

VAZ, Maria Luíza; PANAZZO, Silvia. **Jornadas.hist**, São Paulo: Editora Saraiva, 2ª edição, 2012.

VEIGA, José Eli. **Desenvolvimento Sustentável:** o desafio do século XXI. Rio de Janeiro: Garamand, 2010.

VERDÉLIO, Andreia. **Alemanha destinará mais de R$ 200 milhões para a conservação da Amazônia**, Brasília, Agência Brasil, 19 ago. 2015. Disponível em:< http://agenciabrasil.ebc.com.br/geral/noticia/2015-08/alemanha-destina-mais-de-r-200-milhoes-para-conservacao-da-amazonia>. Acessado em 13 set. 2015.

WADA, Célia. **O que é o Relatório do Clube de Roma:** O conceito de Desenvolvimento sustentável não surgiu nos anos de 1990. **Câmara Mutidisciplinar de Qualidade de Vida**, São Paulo, 2015. Disponível em:< http://www.cmqv.org/website/artigo.asp?cod=1461&idi=1&moe=212&id=17072 >. Acessado em 02 set. 2015.

WATHER, Clara. **Conferência sobre Mudanças Climáticas de Lima e seus protagonistas**, Bonn, Deutsche Welle, Meio Ambiente, 02 dez. 2014. Disponível em:< http://www.dw.com/pt/confer%C3%AAncia-sobre-mudan%C3%A7as-clim%C3%A1ticas-de-lima-e-seus-protagonistas/a-18104657>. Acessado em 11 set. 2015

ZAMBAM, Neuro José. **Amatya Sen: liberdade, justiça e desenvolvimento sustentável**. Passo Fundo: IMED, 2012.

ANEXO A

Ficha para Controle Individualizada de Propriedades

CERTIFICA MINAS CAFÉ - NORMAS PARA PRODUÇÃO DE CAFÉ
Ficha para Controle Individualizado de Propriedades

Produtor:		CPF:			
Propriedade:		RG:			
Auditor:		CREA Nº			
Município:		DATA:			
ITENS OBRIGATÓRIOS CUMPRIDOS		Informe o ano da certificação BUSCADO por esta propriedade (1, 2, 3 ou 4)	5	Ano civil:	2012
LEGENDA: EXIGIBILIDADE		LEGENDA:	Status	Ouro	
	Obrigatório	0 = Não Conforme	Realizado		
	Restritivo	1 = Conforme	100,50%		
	Recomendável	NA = Não Aplicável			

OBS.: Nas auditorias, anotar 1 para item Conforme, 0 para iten Não Conforme e NA para item não aplicável. Listar todas as Não Conformidades no Relatório de Auditoria.

DESCRIÇÃO			CUMPRIMENTO DAS NORMAS	
No.	NORMAS	CHECK-LIST	Item	Evidência Objetiva
1	LAVOURA			
1.1	MATERIAL DE PROPAGAÇÃO			
1.1.1	Mudas que não são de produção própria, utilizadas em plantios a partir da data de emissão do 1º certificado da propriedade no Programa Certifica Minas Café devem ter a origem comprovada.	Apresentação de nota fiscal ou Certificado de Garantia ou Permissão de Trânsito Vegetal (PTV).	1	
1.1.2	Os viveiros comerciais de café existentes na propriedade devem ter a condição sanitária comprovada.	Existência de certificado de sanidade ou CFO.	1	
1.2	ÁREA DE CULTIVO			
1.2.1	A ocupação do solo deve estar identificada através de mapas ou croquis.	Existência de mapa ou croqui ou fotografia aérea ou de satélite da propriedade, identificando a ocupação do solo. Deverá haver pelo menos um ponto georreferenciado da propriedade (sede ou lavoura de café).	1	
1.2.2	As glebas ou talhões devem estar identificadas no local.	Constatação da existência de identificação nos talhões ou glebas. Na propriedade, devem existir registros detalhados de cada talhão ou gleba.	1	
1.2.3	A fertilidade do solo deve ser aferida.	Constatação de que todos os talhões ou glebas tenham resultados de análise de solo emitido por laboratório. A análise química do solo deverá ser feita pelo menos a cada dois anos.	1	
1.2.4	Análises foliares são recomendadas.	Constatação da existência de no mínimo um resultado anual de análise foliar por propriedade.	1	
1.2.5	Recomendações de calagem e adubações de solo devem ser baseadas em análises laboratoriais.	Constatação da existência de laudo de recomendação técnica baseada em análises laboratoriais, datado, assinado por profissional credenciado junto ao CREA, constando o respectivo número de registro.	1	
1.2.6	As adubações foliares devem ser baseadas em recomendações técnicas.	Constatação da existência de laudo de recomendação técnica, datado, assinado por profissional credenciado junto ao CREA, constando o respectivo número de registro.	1	
1.2.7	A calagem deve ser feita segundo recomendação técnica.	Constatação da conformidade dos registros com a recomendação técnica.	1	
1.2.8	A adubação de solo deve ser feita segundo recomendação técnica.	Constatação da conformidade dos registros com a recomendação técnica.	1	
1.2.9	As aplicações de calcário, devem ser registradas por gleba ou talhão, produto utilizado, quantidades, datas.	Constatação da existência de registros de que as aplicações de calcário são feitas por gleba ou talhão, produto utilizado, quantidades, datas, número de serviços e nome do responsável pela operação.	1	
1.2.10	As aplicações de adubos de solo devem ser registradas por gleba ou talhão, produto utilizado, quantidades, datas.	Constatação da existência de registros de que as aplicações de adubos de solo são feitas por gleba ou talhão, produto utilizado, quantidades, datas, número de serviços e nome do responsável pela operação.	1	
1.2.11	Os equipamentos de aplicação de adubos (sólidos e líquidos) devem estar em perfeitas condições de uso.	Existência de registro de manutenção ou revisão dos equipamentos ou comprovação visual.	1	
1.2.12	O uso de adubo orgânico, quando possível, deve ser feito.	Constatação da existência de registro de aplicação, entrevista ou visual.	1	

F CAF-014: Manual de Normas para Certificação de Propriedades Cafeeiras.
10ª Revisão: 13/03/12

No.	NORMAS	CHECK-LIST	Item	Evidência Objetiva
1.2.13	O manejo do mato deve ser feito empregando-se técnicas adequadas	Constatação visual e registros do uso de práticas culturais (roçada, capina manual, controle químico, entre outros).	1	
1.3	**CONTROLE DE PRAGAS E DOENÇAS**			
1.3.1	Agrotóxicos adquiridos, devem devem ter receituário agronômico.	Constatação da existência de receituário agronômico para todos agrotóxicos adquiridos.	1	
1.3.2	Os agrotóxicos devem ser registrados para a cultura do café (MAPA) e cadastrados (IMA).	Constatação de que os agrotóxicos utilizados estão contidos na listagem de agrotóxicos registrados para a cultura no MAPA e cadastrado no IMA. Site: (www.ima.mg.gov.br) clicar no link agrotóxico/cadastrado em Minas Gerais.	1	
1.3.3	Anotar as aplicações de agrotóxicos por área, quantidade, data e aplicador.	Constatação de anotações das aplicações discriminadas por área, quantidade, data e aplicador.	1	
1.3.4	Os equipamentos de aplicação de agrotóxicos devem estar em condições adequadas de uso	Existência de registro de manutenção ou revisão dos equipamentos ou comprovação visual.	1	
1.3.5	A utilização de EPI é obrigatória nas aplicações de agrotóxicos e o mesmo deve estar em condições adequadas de uso.	Existência de registro de aplicação. Entrevista com o aplicador sobre uso de EPI e procedimentos adotados. Verificação visual se o EPI está em condições adequadas de uso.	1	
1.3.6	Os períodos de reentrada devem ser obedecidos.	Utilização de sinalizações para os períodos de reentrada. Entrevista com trabalhadores e constatação visual e verificação de registros	1	
1.3.7	Os períodos de carência devem ser obedecidos.	Utilização de sinalizações para os períodos de carência. Entrevista com trabalhadores e constatação visual e verificação de registros	1	
1.3.8	Os agrotóxicos devem ser armazenados com segurança.	Local coberto, para uso exclusivo, com dimensões mínimas necessárias, piso pavimentado, identificado, arejado, trancado, afastado de residências e fontes de água.	1	
1.3.9	As embalagens vazias de agrotóxicos devem ser inutilizadas e armazenadas de forma adequada.	Comprovação da tríplice lavagem, inutilização das embalagens (perfurando o fundo da mesma) e acondicionamento em local seguro, através de verificação visual e entrevista. Admite-se que as embalagens ocupem o mesmo local dos agrotóxicos, devidamente separadas e identificadas.	1	
1.3.10	As embalagens vazias de agrotóxicos devem ser devolvidas.	Comprovação de devolução através de Nota Fiscal carimbada pelo recebedor das embalagens ou recibos de devolução. Dentro do prazo legal para devolução.	1	
1.4	**IRRIGAÇÃO**			
1.4.1	É obrigatório a outorga de água ou protocolo.	Existência de Outorga ou protocolo dentro do prazo de validade.	1	
1.4.2	O sistema de irrigação deve ser operado por pessoas treinadas.	Existência certificado ou declaração do treinamento e entrevista com o responsável.	1	
1.4.3	As operações de irrigação devem estar registradas por setor, lâmina de irrigação, data e operador.	Existência de registro por setor, lâmina de irrigação, data e operador.	1	
1.5	**COLHEITA E PÓS-COLHEITA**			
1.5.1	Nos utensílios e equipamentos a serem utilizados na colheita e pós-colheita devem ser feitas a limpeza e a manutenção antecipadas.	Comprovação visual ou através de registros e entrevista de que foram feitas manutenções e limpeza nos equipamentos e utensílios.	1	
1.5.2	Os equipamentos de medição de volume devem ser aferidos anualmente.	Comprovação que houve aferição anual dos equipamentos de medição usados para definir o peso ou volume de café colhido (latas, balaios, caixas, etc.), através de registros ou documento.	1	
1.5.3	A colheita deve ser iniciada quando há menor quantidade de grãos verdes.	Máximo 30% de grãos verdes no início da colheita comprovados por verificação visual ou entrevista .	1	
1.5.4	A água dos processos de pós-colheita deve ser reutilizada (recirculada)	Comprovação visual das instalações de reutilização (recirculação) da água e entrevista.	1	
1.5.5	A água de entrada nos processos de pós-colheita por preparo via úmida deve atender a padrões mínimos de contagem de coliformes fecais.	Comprovação que a água atende a padrões mínimos de contagem de coliformes fecais. Deve ser realizado anualmente.	1	
1.5.6	A água residuária proveniente da lavagem do café (via seca) deve ter destino adequado.	Comprovação da existência de mecanismo de manejo ou tratamento da água residuária da lavagem do café (via seca), através de verificação visual ou projeto.	1	

No.	NORMAS	CHECK-LIST	Item	Evidência Objetiva
1.5.7	Resíduos provenientes do processamento via úmida do café devem ter destino adequado.	Comprovação da existência de mecanismo de manejo ou tratamento de resíduos, através de verificação visual.	1	
1.5.8	Os cafés colhidos devem iniciar o processo de secagem no mesmo dia.	Comprovação que os lotes de café foram colhidos e levados para o terreiro e esparramados no mesmo dia (mesma jornada de trabalho), através de registro e entrevista.	1	
1.5.9	Devem ser adotadas boas práticas de secagem do café.	Comprovação através de registros ou entrevistas.	1	
1.5.10	O processo de secagem deve ser acompanhado.	Comprovação através de registros ou documentos que o teor de umidade do café é igual ou inferior a 12% ao final do processo de secagem.	1	
1.5.11	Se houver, cafés de varrição devem ser transportados, secos e armazenados separados dos demais.	Constatação de que todos os lotes de café foram transportados, secos e armazenados separados dos demais, comprovados por registro ou visual.	1	
1.5.12	Se houver, as instalações de armazenagem e beneficiamento devem ser higienizadas antes de sua nova utilização.	Comprovação da higienização através de registros ou notas fiscais ou outros documentos e verificação visual. Práticas de higienização no armazenamento: Varrição (registro) e/ou Desratização e/ou Desinfestação (NF) e/ou Desinfecção (NF).	1	
1.5.13	Se houver, as instalações destinadas ao processamento, beneficiamento e armazenamento do café não podem apresentar evidências da presença de vetores e pragas.	Verificação visual.	1	
2	**RASTREAMENTO**			
2.1	Deve existir registro de compras atualizado.	Comprovação da existência de registro de compras, atualizado. Apresentação das notas fiscais ou recibos (originais ou cópias).	1	
2.2	Deve existir registro atualizado de serviços.	Comprovação da existência de registro de serviços atualizado.	1	
2.3	Deve existir registro atualizado de colheita.	Comprovação da existência de registro de serviços de colheita atualizado.	1	
2.4	Deve existir registro atualizado de preparo e secagem.	Comprovação da existência de registro de serviços de preparo e secagem atualizado.	1	
2.5	Deve existir registro atualizado de armazenamento e beneficiamento.	Comprovação da existência de registro de beneficiamento atualizado.	1	
2.6	Deve existir registro atualizado de comercialização de café.	Comprovação da existência de registro de comercialização de café atualizado. Comprovação documental da venda.	1	
2.7	Se houver, cafés armazenados na propriedade devem estar identificados.	Identificação visual e registros dos lotes, permitindo a correlação com a sua origem.	1	
2.8	Se houver, cafés armazenados em cooperativas ou armazéns gerais devem estar identificados, quando destinados a venda como cafés certificados Certifica Minas Café.	Identificação visual ou documental dos lotes, permitindo correlação com a sua origem.	1	
3	**RESPONSABILIDADE AMBIENTAL**			
3.1	A propriedade deve atender a legislação ambiental.	Comprovação da existência Certidão de não-passível ou Autorização ambiental ou Licenciamento ambiental ou protocolo.	1	
3.2	As áreas novas de café (1º plantio), implantadas a partir de 19/06/2002, devem obedecer a legislação florestal.	Existência de mapa ou croqui ou fotografia aérea ou de satélite da propriedade, identificando os talhões e glebas. Verificar o histórico dos plantios de café e verificar visualmente as áreas novas.	1	

No.	NORMAS	CHECK-LIST	Item	Evidência Objetiva
3.3	Nas lavouras de café a conservação do solo deve ser eficiente.	Constatação do uso de práticas de conservação do solo nas lavouras de café.	1	
3.4	Nas demais áreas da propriedade a conservação do solo deve ser eficiente.	Constatação do uso de práticas de conservação do solo nas demais áreas da propriedade.	1	
3.5	É proibida a realização de queimadas.	*Constatação de que não foram feitas queimadas salvo com autorização do orgão competente.* Comprovação visual, entrevista e documental.	1	
3.6	É proibido fazer desmatamento.	*Constatação de que não houve desmatamento salvo com autorização do orgão competente.* Comprovação visual e/ou documental.	1	
3.7	É proibido o comércio de espécies da fauna e da flora silvestres.	*Constatação de que não houve o comércio de espécies da fauna e da flora silvestres, salvo com autorização do órgão competente.* Comprovação visual, entrevista e documental.	1	
3.8	O lixo gerado na propriedade deve ser recolhido e estar disposto de forma adequada.	Comprovação do acondicionamento do lixo em local protegido e identificado. Se o recipiente de disposição (lixeiras identificadas) for aberto deverá estar em local coberto, se for fechado com tampa poderá ficar ao ar livre.	1	
3.9	Resíduos poluentes provenientes de atividades agropecuárias devem ser tratados ou utilizados adequadamente.	Comprovação visual do tratamento ou utilização dos resíduos poluentes das demais atividades agropecuárias.	1	
3.10	Resíduos poluentes provenientes de atividades agroindustriais devem ser tratados ou utilizados adequadamente.	Comprovação visual do tratamento ou utilização dos resíduos poluentes das demais atividades agroindustriais.	1	
3.11	Resíduos de esgoto doméstico devem ter tratamento adequado.	Comprovação do uso de fossa séptica. Poderá ser utilizado outro tratamento (fossa biodigestora, filtros, etc), desde que recomendados por entidade oficial.	1	
3.12	Deve ser realizado o plantio anual de no mínimo 10 árvores nativas ou frutíferas na propriedade.	Comprovação visual e entrevista	1	
4	**CONSERVAÇÃO DAS ÁGUAS**			
4.1	As fontes de água devem estar identificadas em mapas ou croqui da propriedade.	Existência de Mapa ou croqui ou Fotografia aérea ou de satélite da propriedade, identificando fontes de água. Poderá ser utilizado o mesmo croqui do item 1.2.1.	1	
4.2	O produtor deve adotar práticas de proteção das nascentes.	Comprovação de medidas de proteção das nascentes, através de observação visual.	1	
4.3	Nos topos de morro, considerados áreas de recarga, devem ser adotadas medidas que favoreçam a infiltração de água.	Deve estar com vegetação que favoreça a absorção de água. Não deve estar com o solo desnudo, pastagem degradada e sinais evidentes de escorrimento superficial de água.	1	
4.4	A partir do ingresso da propriedade no Programa Certifica Minas Café é proibido drenar brejos ou áreas alagadiças.	*Constatação de que não houve drenagem de brejos ou áreas alagadiças, salvo com autorização do órgão competente.* Comprovação visual e entrevista e/ou documental.	1	
4.5	A partir do ingresso do produtor no Certifica Minas Café são proibidas intervenções, como barragens ou desvios de cursos d´água.	*Constatação de que não houve intervenções, como barragens ou desvios de cursos d´água, salvo com autorização do orgão competente.* Comprovação visual e entrevista e/ou documental.	1	
4.6	Agroquímicos (agrotóxicos e fertilizantes) não podem ser manuseados em locais que ofereçam risco de contaminação das fontes de água.	*Constatação de que não houve manuseio de agroquimicos (agrotóxicos e fertilizantes) em locais que ofereçam risco de contaminação das fontes de água* .Comprovação por entrevista e visual.	1	
4.7	Os produtores devem ser orientados sobre medidas de preservação das águas, sua importância e riscos de contaminação	Verificação documental e entrevista.	1	
5	**RESPONSABILIDADE SOCIAL**			
5.1	Trabalho infantil é proibido.	Constatação da inexistência de trabalho infantil através de entrevista e visual. É rigorosamente proibido por lei. Seu descumprimento exclui o produtor do PROGRAMA.	1	
5.2	Trabalho forçado é proibido.	Constatação da inexistência de trabalho forçado através de entrevista e visual. É rigorosamente proibido por lei. Seu descumprimento exclui o produtor do PROGRAMA.	1	

No.	NORMAS	CHECK-LIST	Item	Evidência Objetiva
5.3	Deve existir liberdade de organização dos trabalhadores.	Constatação da existência de liberdade de organização dos trabalhadores através de entrevista.	1	
5.4	Todo trabalhador deve ter acesso a um sistema de saúde.	Entrevista com os trabalhadores	1	
5.5	Quando aplicável, existe CIPA TR (Comissão Interna de Prevenção de Acidentes Trabalho Rural) na propriedade rural.	Comprovação da existência da CIPA TR quando aplicável. Média ponderada de empregados fixos + empregados temporários, se acima de 20 obriga à constituição de CIPA TR.	1	
5.6	Os trabalhadores devem estar em situação regularizada legalmente.	Comprovação do Registro em carteira de trabalho e/ou contratos formais.	1	
5.7	A remuneração dos empregados deve ser compatível com a legislação e acordos locais.	Comprovação através de recibos assinados ou outros documentos e entrevista.	1	
5.8	Os trabalhos em mutirão ou troca de serviço são permitidos entre agricultores familiares.	Comprovação de posse da terra ou contratos de parceria ou de arrendamento ou de comodato ou Declaração de Aptidão ao PRONAF (DAP).	1	
5.9	Os empregados devem ser submetidos a exame médico.	Comprovação da existência de Atestado Médico Admissional ou Periódico.	1	
5.10	As áreas de risco da propriedade devem estar claramente identificadas.	Comprovação da existência de indicativos de áreas de risco. Mapas de risco são obrigatórios em propriedades que possuem CIPA TR. Onde não é exigida CIPA TR, basta a colocação de sinais/placas de advertência dos riscos, o quê não exige profissional especializado.	1	
5.11	O transporte de trabalhadores deve obedecer à legislação.	Comprovação de atendimento de normas do DER.	1	
5.12	Deve existir área para alimentação dos trabalhadores.	Comprovação da existência de local coberto, limpo, com bancos, água para beber e lavar as mãos.	1	
5.13	Deve existir instalações sanitárias para os trabalhadores.	Comprovação da existência de abrigo, instalação sanitária e água para lavar as mãos.	1	
6	**CAPACITAÇÃO**			
6.1	Treinamento em Segurança no Trabalho ou curso com grade similar.	Comprovação da existência de certificado ou declaração de conclusão ou lista de presença em um dos treinamentos: "Cultivo de Plantas Industriais"; "Trabalhador na Administração de Empresas Agrosilvopastoris / Segurança no Trabalho" ou outro com grade similar. O treinamento é obrigatório para pelo menos uma pessoa que trabalhe na propriedade.	1	
6.2	Os operadores de Tratores devem ser treinados.	Comprovação da existência de certificado de conclusão ou lista de presença do treinamento ou declaração de conclusão.	1	
6.3	Os operadores de Roçadeiras manuais devem ser treinados	Comprovação da existência de certificado de conclusão ou lista de presença do treinamento ou declaração de conclusão.	1	
6.4	Os operadores de Derriçadeiras manuais devem ser treinados	Comprovação da existência de certificado de conclusão ou lista de presença do treinamento ou declaração de conclusão.	1	
6.5	Treinamento sobre preparo e secagem do café.	Comprovação da existência de certificado de conclusão ou lista de presença do treinamento ou declaração de conclusão.	1	
6.6	Os aplicadores de agrotóxicos devem ser treinados.	Comprovação da existência de certificado de conclusão ou lista de presença do treinamento ou declaração de conclusão.	1	
6.7	Operadores de motoserra devem ser treinados.	Comprovação da existência de certificado de conclusão ou lista de presença do treinamento ou declaração de conclusão.	1	
7	**GESTÃO DA PROPRIEDADE**			
7.1	Deve ser feita, anualmente, uma análise de custos de produção de pelo menos um talhão ou gleba. Para propriedades de primeiro ano, a mesma deverá ser cobrado a partir da emissão do 1º certificado da propriedade no Programa Certifica Minas Café.	Verificação através de registro.	1	
7.2	Os produtores devem ser orientados e acompanhados durante o processo de certificação.	Comprovação da aplicação do Manual de Normas para a Certificação pelo técnico da Emater MG	1	