**Uni-FACEF CENTRO UNIVERSITÁRIO MUNICIPAL DE FRANCA**

**FLÁVIA HADDAD FRANÇA**

# O ENSINO DA MATEMÁTICA APLICADA NA CONSTRUÇÃO DO CONHECIMENTO EM TEMPOS ATUAIS:

um olhar sobre o mundo sustentável
e os desenvolvimentos humano e social

**FRANCA**
**2017**

**FLÁVIA HADDAD FRANÇA**

# O ENSINO DA MATEMÁTICA APLICADA NA CONSTRUÇÃO DO CONHECIMENTO EM TEMPOS ATUAIS:

um olhar sobre o mundo sustentável
e os desenvolvimentos humano e social

Dissertação apresentada ao Programa de Pós-graduação em Desenvolvimento Regional – Mestrado Interdisciplinar, do *Centro Universitário Municipal de Franca – Uni-FACEF*, para obtenção do título de Mestre.

Orientadora: Profa. Dra. Sheila Fernandes Pimenta e Oliveira

Linha de Pesquisa: Desenvolvimento Social e Políticas Públicas

**FRANCA**
**2017**

F885e

França, Flávia Haddad
O ensino da matemática aplicada na construção do conhecimento em tempos atuais: um olhar sobre o mundo sustentável e os desenvolvimentos humano e social. / Flávia Haddad França. – Franca (SP): Uni- FACEF, 2017.
101p.; il.

Orientador: Prof. Dra. Sheila Fernandes Pimenta e Oliveira
Dissertação de Mestrado – Uni-FACEF
Programa de Mestrado em Desenvolvimento Regional

1.Desenvolvimento humano e social. 3.Matemática - ensino. 4.Sustentabilidade. 5.Educação. IT.

CDD 510.7

**FLÁVIA HADDAD FRANÇA**

# O ENSINO DA MATEMÁTICA APLICADA NA CONSTRUÇÃO DO CONHECIMENTO EM TEMPOS ATUAIS:

um olhar sobre o mundo sustentável
e os desenvolvimentos humano e social

Dissertação apresentada ao Programa de Pós-graduação em Desenvolvimento Regional – Mestrado Interdisciplinar, do *Centro Universitário Municipal de Franca – Uni-FACEF*, para obtenção do título de Mestre.

Orientadora: Profa. Dra. Sheila Fernandes Pimenta e Oliveira

Linha de Pesquisa: Desenvolvimento Social e Políticas Públicas

Franca, 13 de fevereiro de 2017.

Orientadora_____
Nome: Profa. Dra. Sheila Fernandes P. e Oliveira
Instituição: Centro Universitário Municipal de Franca – Uni-FACEF

Examinadora_____
Nome: Profa. Dra. Rosângela Maria Mazzieiro Mourão
Instituição: Faculdade de Direito de Franca – FDF

Examinadora_____
Nome: Profa. Dra. Melissa Franchini Cavalcanti Bandos
Instituição: Centro Universitário Municipal de Franca – Uni-FACEF

Dedico
- a meu pai, Maurício França, meu porto seguro, e o sol que iluminou meus caminhos;
- à minha mãe, Janete Haddad França, que viveu intensamente cada passo deste processo, e merece a glória do momento;
- à minha irmã, Maura, admirável guerreira que alimenta meu físico enquanto me abasteço de conhecimento;
- e a meus irmãos, Paulo e Luís, estrelas fugidias que ainda hoje brilham em meu universo pessoal.

**AGRADECIMENTOS**

Agradeço:

- a Deus! Pela vida abençoada que me concedeu.

- por esta etapa profissional tão enriquecedora, à minha querida orientadora, Profa. Dra. Sheila Fernandes Pimenta e Oliveira, pelo aperto, pelo cansaço, por me exigir mais revisões e leituras; e, acima de tudo, pela qualidade que conferiu ao meu trabalho, indicando-me os caminhos da autoconfiança;

- à minha mãe, Janete, pela vibração positiva constante e pelos finais de domingos, em nossos encontros afetuosos, quando, muitas vezes, os estudos tomaram o lugar de nossas prosas;

- ao meu marido, Dr. Cirilo Barcelos Júnior, pela paciência em esperar a sua vez;

- à Marina, minha filha, e ao Ricardo, meu genro, pelo incentivo, por me fazerem crer que eu poderia sair-me bem, novamente, nos bancos escolares;

- à Regina, que cuidou de minha casa enquanto eu me perdia em pilhas de livros;

- ao Guilherme, meu sobrinho, e ao Paulo, meu cunhado, que, direta ou indiretamente, participaram deste projeto;

- à minha tia, Leila Haddad Caleiro, a grande incentivadora cultural da família;

- à primaiada querida, que, torcendo por mim, já me garantiu parte deste resultado;

- a todos os funcionários, indiscriminadamente, do Uni-FACEF, pela atenção costumeira;

- aos professores do Mestrado; sem eles não subiríamos neste pódio;

- à minha assessora de língua portuguesa, Rita Teixeira, que me convenceu sobre a harmonia entre palavras e números, e, em contrapartida, tomou gosto pela Matemática, que sempre repudiou.

*Por ter alto valor no desenvolvimento da inteligência e do raciocínio, é a Matemática um dos caminhos mais seguros por onde podemos levar o homem a sentir o poder do pensamento, a mágica do espírito.*

Malba Tahan
[Beremiz Samir (O Homem que Calculava)]

# RESUMO

Por meio das experiências e vivências, no ensino de Matemática, a pesquisadora do presente estudo compactua com a assertiva de que o ser humano contemporâneo deve ser capaz de realizar transferências do conhecido para o desconhecido e construir, de forma curiosa, seu conhecimento. E, ainda, concorda que o ambiente mais adequado, para se atingir tal condição, é a escola, que deve estar municiada de um projeto político-pedagógico que contemple a autonomia dos estudantes. Considera propícia a colaboração da Etnomatemática, aquela que se pratica, a partir da realidade dos estudantes, de seu dia a dia, das situações que acontecem na região em que vivem, como um elemento diferencial, para o ensino da Matemática Aplicada no processo de interdisciplinaridade e como visão integral da realidade. O problema que se pretendeu discutir foi: que contribuições podem ser sugeridas, para deslocar as práticas tradicionais do ensino de matemática para fazeres docentes interdisciplinares, que impulsionem a construção dos saberes dos estudantes e desencadeiem suas ações em prol dos desenvolvimentos humano e social? Para tanto, estabeleceu-se, como objetivo geral, refletir sobre a construção do conhecimento matemático aplicado e sua relevância para a formação de sujeitos críticos e lógicos, que respeitem o ambiente e a comunidade em que vivem, valorizando as questões humanas e sociais. E, como objetivos específicos, estabelecer concepções de desenvolvimentos humano e social que permeiam as discussões sobre o ensino da Matemática Aplicada; discutir meios de construção do conhecimento na educação formal contemporânea, adotando teóricos como Piaget (1977/2003), Vigotsky (2003) e Freire (2004a/2004b), que destacam a relação indivíduo e sociedade. Além disso, inserir o processo educacional nos contextos de multi e interdisciplinaridade; abordar o desenvolvimento sustentável e seu ensino na educação formal; refletir sobre o ensino de Matemática: um percurso de tempos e espaços; conceituar e posicionar a Matemática Aplicada na sociedade contemporânea, apontando, ainda, o lugar da Etnomatemática, enquanto conceito e prática educativa; propor atividades interdisciplinares, a partir de Matemática Aplicada, para o ensino, com vistas aos desenvolvimentos humano e social. O tipo de pesquisa que permeou os capítulos teóricos foi bibliográfico, com fundamentos e conceitos extraídos de leituras sobre teóricos desenvolvimentistas e das áreas de filosofia e economia, tais como Bauman (2008), Guattari (2001/2005), Sen (2000), Kesselring (2011), Pereira (2016), Lyotard (1998), Zambam (2012) e Lewis (2016); além desses, também pensadores e teóricos da área dos desenvolvimentos cognitivos e educacionais, como Piaget (2003), Vygotsky (2003) e Freire (2004a/2004b). Após pesquisa bibliográfica e acadêmica, desenvolveu-se um Plano de Ação que contém duas propostas de atividades escolares, baseadas em situações cotidianas familiares e/ou inerentes à realidade local dos estudantes, com o objetivo de apresentar possibilidades de ensino significativo com vistas à integralidade do conhecimento, ampliando conceitos e habilidades matemáticas, nos campos dos desenvolvimentos humano e social.

**Palavras-chave:** Ensino de matemática aplicada. Desenvolvimentos humano e social. Desenvolvimento sustentável. Interdisciplinaridade e Plano de Ação.

# ABSTRACT

Through her mathematics teaching experiences, the researcher of this present study agrees with the assertion that the contemporary human being should be able to make transfers from the known into the unknown and build, curiously enough, his knowledge. Besides, she agrees that the most appropriate environment for that to happen is the school, which must be provided with a political-pedagogical project which addresses the students' autonomy. She finds Ethnomathematics, which is practiced based on the students' reality, on their everyday life, on situations that happen in the area where they live, useful as a differential element in the teaching of Applied Mathematics within the process of interdisciplinarity and as a comprehensive vision of reality. The issue to be discussed was: which contributions can be suggested so that traditional practices in mathematics teaching are shifted to interdisciplinary teaching tasks which will encourage students' knowledge building and trigger their actions favoring human and social development? Therefore, pondering over the building of the Applied Mathematical knowledge and its relevance to the development of critical and logical subjects, who respect the environment and community they live in, valuing human and social issues, has been set as a general goal. And, as specific objectives, establish concepts of human and social development which pervade discussions about the teaching of Applied Mathematics; discuss means of building the knowledge in contemporary formal education, adopting theorists, such as Piaget (1977/2003), Vigotsky (2003) and Freire (2004a/2004b), who point out the relationship between the individual and the society. In addition, integrate the educational process into the multi- and interdisciplinary contexts; address the sustainable development and its teaching in formal education; reflect upon mathematics teaching: a journey of times and space; conceptualize and place Applied Mathematics in the contemporary society, pointing out where Ethnomathematics stands as a concept and educational practice; suggest interdisciplinary teaching activities based on Applied Mathematics aiming at human and social development. The type of research in the theoretical chapters was bibliographical, with foundations and concepts taken from readings on development-oriented theorists and from philosophy and economy, such as Bauman (2008), Guattari (2001/2005), Sen (2000), Kesselring (2011), Pereira (2016), Lyotard (1998), Zamban (2012) and Lewis (2016); in addition to these, thinkers and theorists in the cognitive and educational areas, such as Piaget (2003), Vygotsky (2003) and Freire (2004a/2004b). After bibliographical and academic research, an Action Plan containing two proposals for school activities based on familiar daily situations and/or inherent to the local reality of the students, with the purpose of introducing meaningful teaching possibilities in order to integrate knowledge, expanding concepts and mathematical skills, was developed in the field of human and social development.



**Key words:** Applied Mathematics Teaching. Human and Social Development. Sustainable Development. Interdisciplinarity and Action Plan.

## SUMÁRIO


**1 INTRODUÇÃO**.....11

**2 MATEMÁTICA**: recortes temporais em contexto educacional.....15

2.1 HISTÓRICO.....16

2.1.1 Etnomatemática.....19

2.1.2 Estudos, Teorias e Abordagens Educacionais e de Ensino.....23

2.2 A CONSTRUÇÃO DO CONHECIMENTO.....31

**3 CONSTRUÇÃO DE SABERES EM PERSPECTIVAS MULTI E INTERDISCIPLINARES**.....37

3.1 PIAGET, VIGOTSKY E FREIRE: psicologia e política a favor do pensamento.....37

3.2 A CONSTRUÇÃO DO CONHECIMENTO A PARTIR DE UM OLHAR MULTI, INTER OU TRANSDISCIPLINAR.....45

**4 CONCEPÇÕES HISTÓRICAS E TEÓRICAS SOBRE OS DESENVOLVIMENTOS HUMANO E SOCIAL – BREVES OLHARES**.....49

4.1 UM PERCURSO HISTÓRICO SOBRE AS TEORIAS DESENVOLVIMENTISTAS.....49

4.2 CONTEXTO DA SOCIEDADE CONTEMPORÂNEA E CONSTRUÇÃO DE SUBJETIVIDADES.....55

4.3 CONCEPÇÕES SOBRE DESENVOLVIMENTO HUMANO, UM OLHAR VOLTADO PARA A INDIVIDUALIDADE NO CONTEXTO SOCIAL.....61

**5 MATEMÁTICA APLICADA – DESENVOLVIMENTOS HUMANO E SOCIAL COM UM OLHAR SOBRE A SUSTENTABILIDADE**..68

5.1 SUSTENTABILIDADE E EDUCAÇÃO.....68

5.2 PLANO DE AÇÃO.....71

5.2.1 Atividade 1.....76

5.2.2 Atividade 2.....84

**6 CONSIDERAÇÕES FINAIS**.....94

**REFERÊNCIAS**.....97

# 1 INTRODUÇÃO

No atual contexto em que vivem as sociedades, com um mercado de trabalho altamente competitivo, de concorrências acirradas, nem sempre fincadas no mérito pessoal, é possível se afirmar que, para se desenvolver, planejar a própria vida, tornar-se pessoa íntegra, crítica e respeitada, o ser humano necessita apoiar-se em educação formal e sistemática.

Do berço ao acesso à escola, os educadores são os pais. De seu grau de cultura e conhecimento, de suas condições sociais e econômicas, da influência do meio em que vivem, depende a qualidade da orientação à criança. Assim, é imperioso prover a esses pais, assistência, orientação e até mesmo educação especial, em benefício do aprendizado dos filhos. E, ao poder público, como autoridade responsável em oferecer os componentes de direito para uma vida digna e saudável aos cidadãos, cabe criar e viabilizar políticas com esse fim primordial.

A partir da frequência das crianças na escola, a missão educacional da família passa a ser compartilhada com os profissionais educadores, que deveriam ser, preferencialmente, selecionados mediante avaliação criteriosa no tocante a conhecimentos, didática e motivação. Analisar, periodicamente, o real aprendizado dos estudantes, num processo dinâmico de ajustamentos e correções, em busca de otimização.

Currículos escolares não deveriam ser elaborados e impostos, arbitrariamente, pois resultados educacionais negativos já demonstram que este procedimento não funciona. São vilões os objetivos educacionais estabelecidos no interior da escola, sem uma consulta popular ou ao estudante; prioriza-se um conteúdo conceitual; aplica-se uma metodologia com foco no professor e, ainda, no sistema avaliativo, contempla-se a memorização. Estudos de Freire (2004), Saviani (2006) e Fiorentini (1994) respaldam a argumentação.

Assim, é necessário rever o processo anterior, com alguma flexibilidade, possibilitando a continuidade do aprendizado, de um estágio para o seguinte, sem o problema de carência de conhecimentos básicos, que não foram temporalmente assimilados. Os currículos também deverão ser estabelecidos, tendo em consideração o sistema cultural da comunidade em que se insere a escola e os objetivos de vida dos educandos nessa comunidade ou fora dela. No processo de

elaboração, discussão e implantação desses currículos, é relevante a participação dos professores e de representantes da referida comunidade, como preceitos de Freire (2004), Zabala (1998) e Saviani (2006).

Pela experiência educacional da pesquisadora, incluindo-se as trocas de vivências com outros profissionais, além dos pareceres de teóricos, nesta área, é possível concluir que, na escola atual, ainda se encontram resquícios de uma prática educacional baseada em conhecimentos isolados e fragmentados do contexto sociocultural. Nela, o professor, inúmeras vezes leva o conteúdo escolhido por ele, pronto para ser reproduzido, passa esse conteúdo na lousa e explica. Não há e não se estabelece diálogo do conteúdo com o educando. A escola enfrenta, ainda, o desafio de criar planos singulares que levem em consideração as preocupações do aluno, dispondo de tempo limitado, para cumprir o programa pré-estabelecido, visando ao sucesso do estudante no vestibular.

Enquanto docente da área de Matemática, e em suas observações, a pesquisadora constata que o ser humano contemporâneo deve ser capaz de realizar analogias do conhecido para o desconhecido e articular, de forma criadora, seu conhecimento.

Nesse sentido, tendo em vista a problemática tratada anteriormente e que despertou interesse pelo desenvolvimento desta investigação, a Etnomatemática pode ser elemento diferencial, para o ensino da Matemática Aplicada. Seu conceito desencadeia uma prática que, a partir da realidade dos estudantes, de seu dia a dia, das coisas que acontecem na região em que vivem, favorece o processo de interdisciplinaridade, a serviço da ampliação e reflexão sobre o conhecimento que se pretende acrescentar ao universo do educando. Promovem-se, assim, simultaneamente, os desenvolvimentos humano e social, com vistas a um olhar amplo para a sustentabilidade.

Assim, o problema que aqui se pretende discutir é: que contribuições podem ser sugeridas, para deslocar as práticas tradicionais do ensino de matemática para fazeres docentes interdisciplinares, que impulsionem a construção dos saberes dos estudantes e desencadeiem suas ações em prol dos desenvolvimentos humano e social?

Para tratar do problema e buscar respostas, apresenta-se o seguinte objetivo geral: refletir sobre a construção do conhecimento matemático aplicado e sua relevância para a formação de sujeitos críticos e lógicos, que respeitem o

ambiente e a comunidade em que vivem, valorizando as questões humanas e sociais. Para tanto, é proposto um Plano de Ação, contendo problemas matemáticos, para aplicação no ensino médio, em que se extrapola, nas respostas, o aspecto quantitativo, e que faz emergir, de forma complementar, as questões qualitativas, próprias das ciências humanas e sociais.

O objetivo geral pode ser atendido, a partir dos objetivos específicos:

a) estabelecer concepções de desenvolvimentos humano, social e ambiental que permeiam as discussões sobre o ensino de Matemática Aplicada;

b) discutir meios de construção do conhecimento na educação formal contemporânea, adotando teóricos como Piaget, Vygotsky e Freire, que destacam a relação indivíduo e sociedade. Além disso, inserir o processo educacional nos contextos de multi e interdisplinaridade;

c) refletir sobre o ensino de Matemática: um percurso de tempos e espaços;

d) conceituar e posicionar a Matemática Aplicada na sociedade contemporânea, apontando, ainda, o lugar da Etnomatemática, enquanto conceito e prática educativa;

e) propor atividades interdisciplinares, a partir de Matemática Aplicada, para o ensino, com vistas aos desenvolvimentos humano e social.

Para cumprir os objetivos, adotou-se, inicialmente, uma pesquisa bibliográfica, com fundamentos e conceitos extraídos de leituras sobre teóricos desenvolvimentistas e das áreas de filosofia e economia, tais como Bauman, Guattari, Sen, Kesselring, Pereira, Lyotard, Zambam e Lewis; além desses, também pensadores e teóricos da área da psicologia e educação, como Piaget, Vygotsky e Freire. Em seguida, delineou-se um Plano de Ação, composto de duas atividades: a primeira, baseada em situações cotidianas familiares, com o objetivo de estabelecer os parâmetros sociais, econômicos e sustentáveis concernentes aos grupos hipotéticos nela apresentados; a segunda, vale-se da Etnomatemática como ferramenta para elaborar a proposta de atividade que se pretende sugerir para o contexto da sala de aula.

Este trabalho está configurado em seis capítulos, assim apresentados:

1 Introdução: onde se encontra o delineamento geral da pesquisa;

2 Matemática: traz recortes temporais em contexto educacional do ensino da Matemática, respaldado em pensamentos de teóricos da área específica e

da área de educação; como base pedagógica, apresenta, ainda, a Etnomatemática, com sugestão de atividades contextualizadas que convidam os professores a pensar sobre as atividades práticas;

3 Construção de Saberes em Perspectivas Multi e Interdisciplinares: o capítulo apresenta as reflexões teóricas e acadêmicas que permeiam o estudo, voltadas às práticas pedagógicas no processo ensino-aprendizagem, e, entre os focos principais desta busca, está a interdisciplinaridade.

4 Concepções históricas e teóricas sobre os desenvolvimentos humano e social – breves olhares: estabelece discussões sobre desenvolvimento, por meio de apontamentos históricos que justificam a interdisciplinaridade teórica e metodológica das concepções adotadas para a elaboração do Plano de Ação proposto na presente pesquisa;

5 Matemática Aplicada – Desenvolvimentos Humano e Social com um olhar sobre a Sustentabilidade: neste capítulo, reflete-se sobre o deslocamento do ensino tradicional para uma perspectiva interdisciplinar, em que a Sustentabilidade e a Etnomatemática se complementam no fazer pedagógico. Sugere-se, aos docentes, um Plano de Ação composto de duas atividades.

6 Considerações Finais: encerra-se a dissertação, reafirmando a proposta da pesquisadora de que, com este trabalho, seja possível despertar, nos docentes, o interesse por outras formas mais motivadoras de produzir o conhecimento matemático.

Quanto à relevância da investigação, observa-se a questão social, quando se reflete sobre o ensino de maneira integralizada, interdisciplinar, que desencadeie, nos educandos, princípios como: responsabilidade no consumo, o não desperdício, economia de itens preciosos, como água e energia.

Por fim, a inserção do trabalho na linha de pesquisa – Desenvolvimento Social e Políticas Públicas – é decorrência da observação de que propostas nas formas de atuar no campo educacional podem promover os desenvolvimentos humano e social.

## 2 MATEMÁTICA: recortes temporais em contexto educacional

O presente capítulo discorre, de maneira sucinta e focada, sobre o percurso temporal do ensino de Matemática, especialmente no Brasil, respaldado nos pensamentos de teóricos da área e da área de educação, dentre eles D´Ambrosio, Saviani, Mizukami e Fiorentini, que desenvolvem estudos sobre o tema. Além disso, aponta os estudos e as teorias educacionais que compõem o contexto em que os processos de ensino e de aprendizagem se constituem.

O Infográfico 1 destaca momentos fundamentais na história da Matemática, que são discutidos, no decorrer do capítulo. Em seguida, apresentam-se possibilidades de ensino de matemática que levam em conta o desenvolvimento pessoal e social.

**Infográfico 1 –** Breve histórico da Matemática – contextos mundial e nacional

**Antiguidade clássica**
Ciência Abstrata e Racionalidade – Grécia, Mesopotâmia, Egito, Egeu, Israel, Pérsia, Roma, Bizâncio e Islã

**Renascimento**
Escolas Científicas – séculos XIV e XV - Europa

**Era das Navegações - Idade Moderna**
Formação da civilização moderna – Descobrimento do Brasil – meados do século XVI

**Idade Contemporânea**
Iluminismo – Século da Razão – XVIII – predomínio do pensamento positivista – Proclamação da República (Brasil)
**Século XIX – Século de Ouro da Matemática (D´Ambrósio, 2008) – padrões de rigor**

**Séculos XX e XXI**
**Etnomatemática** – traz para o contexto da matemática as questões políticas, sociais e culturais. Busca pela interdisciplinaridade.

**Fonte:** Elaborado pela pesquisadora, a partir dos teóricos citados no início do capítulo.

Para quem atua no ensino de Matemática, como é o caso da pesquisadora, e busca os procedimentos mais adequados para despertar interesse pela disciplina, e, assim, apresentá-la como ferramenta útil e abrangente, não só na aquisição de conhecimento específico, mas também como facilitadora de ações simples e complexas do cotidiano, é relevante abordar pensamentos que discutem as inquietações, sendo eles conflitantes ou não.

É possível depreender das leituras sobre o tema que, considerando-se a segunda metade do século passado, e o atual, apesar das incontáveis propostas inovadoras na forma de inserir a matemática no processo ensino-aprendizagem, a natureza conservadora que ainda subsiste nas escolas mantém a disciplina entre as de difícil compreensão, levando o aprendiz a relegá-la ao plano da "necessidade":

> O professor passa a matéria, o aluno recebe e reproduz mecanicamente o que absorveu. O elemento ativo é o professor que fala e interpreta o conteúdo. O aluno, ainda que responda o interrogatório do professor e faça os exercícios pedidos, tem uma atividade muito limitada e um mínimo de participação na elaboração dos conhecimentos. Subestima-se a atividade mental dos alunos privando-os de desenvolverem suas potencialidades cognitivas, suas capacidades e habilidades, de forma a ganharem independência de pensamento (LIBÂNEO, 1990, p. 78).

O professor mantém o foco da aula em sua atuação – é o elemento **ativo**, nos processos ensino e aprendizagem. O estudante é mero ouvinte, pouco participativo – é o **passivo**.

## 2.1 HISTÓRICO

Para D´Ambrosio[1], é obsoleta a maneira de se avaliarem os jovens e os professores. Afirma que "o baixo rendimento avaliado pelos testes é, muito possivelmente, resultado do descompasso entre os desafios de uma sociedade em rápida transformação e o conservadorismo das escolas" (2008, p. 12).

Pontua o autor que a criação de escolas científicas iniciou-se após o período do Renascimento, e então se formaram as direções teóricas da matemática moderna[2]. E, ainda, que, "os países periféricos começaram a participar do progresso

---

[1] D´AMBROSIO, Ubiratan (1932) é um matemático e professor universitário brasileiro. Doutor em matemática, teórico da educação matemática e um dos pioneiros no estudo da etnomatemática. **Fonte:** <https://www.google.com.br/?gws_rd=ssl#q=ubiratan+d%27ambrosio+biografia>

[2] Por matemática moderna, entende-se a matemática que se desenvolveu na Europa, a partir dos trabalhos de Fermat, Descartes, Newton, Leibniz e outros (D´AMBROSIO, 2008).

da matemática somente a partir do século XIX, após a consolidação das independências" (D´AMBROSIO, 2008, p. 18).

Se a busca de sobrevivência é natural em todas as espécies, a humana diferencia-se pela procura de explicações de fatos e fenômenos; para isso, organiza-as em sistemas.

Ainda conforme D´Ambrosio (2008, p. 22), [...] "o que chamamos matemática é uma resposta à busca de sobrevivência e de transcendência, acumulada e transmitida ao longo de gerações desde a pré-história". Para o autor, o mesmo se dá com as religiões, com as técnicas, com as artes e com as ciências, em geral.

> Em suma, todos os fazeres e saberes são respostas do homem a informações recebidas da realidade, que é o complexo de tudo que é material, ampliado por experiências vividas e acumuladas, na forma de memórias. Essas respostas, em permanente transformação, são as estratégias desenvolvidas pela espécie para responder aos pulsões de sobrevivência e de transcendência (D AMBRÓSIO, 2008, p. 18).

Refere o autor que o sofisticado sistema de comunicação, característico da espécie humana, garante que as estratégias de sobrevivência se organizem intelectualmente, para ser compartilhadas socialmente; representam os sistemas de conhecimento, que, institucionalizados, são devolvidos à população:

> a mesma população que, em primeira instância, foi responsável pela geração desse conhecimento e das estratégias. Mas, a devolução, na forma de transmissão e difusão, é submetida a filtros com o objetivo que seja transmitido e difundido apenas o que interessa à estrutura de poder. Grupos de indivíduos e sociedades, subordinados a uma estrutura de poder, que se assemelham, constituem as civilizações (D´AMBROSIO, 2008, p. 23).

Sociedades que se formaram sob o jugo dos poderes não viram reconhecida sua contribuição nos sistemas de organização intelectual.

---

**Notas da pesquisadora:** 1. DESCARTES, René (1596-1650) foi um matemático e filósofo francês, cujos trabalhos são voltados para a área chamada hoje de Geometria Analítica. A respeito do Cálculo, ele desenvolveu métodos de como construir a reta tangente a um ponto pertencente a uma curva. 2. FERMAT, Pierre de (1601-1665) foi um matemático francês que viveu na mesma época de Descartes. Seus trabalhos também foram voltados para a área de Geometria Analítica, porém a maioria só foi publicada após a sua morte. Seus trabalhos eram mais sistemáticos e didáticos, além de mais próximos da matemática atual em relação aos de Descartes. 3. NEWTON, Isaac (1643-1727) e LEIBNIZ, Gottfried Wilhelm (1646-1716) são conhecidos na Matemática como os inventores e "os pais" do Cálculo Diferencial e Integral. **Fonte:** <http://www.sbhmat.org/wa_files/P12.pdf>

**Figura 1:** O ciclo do conhecimento

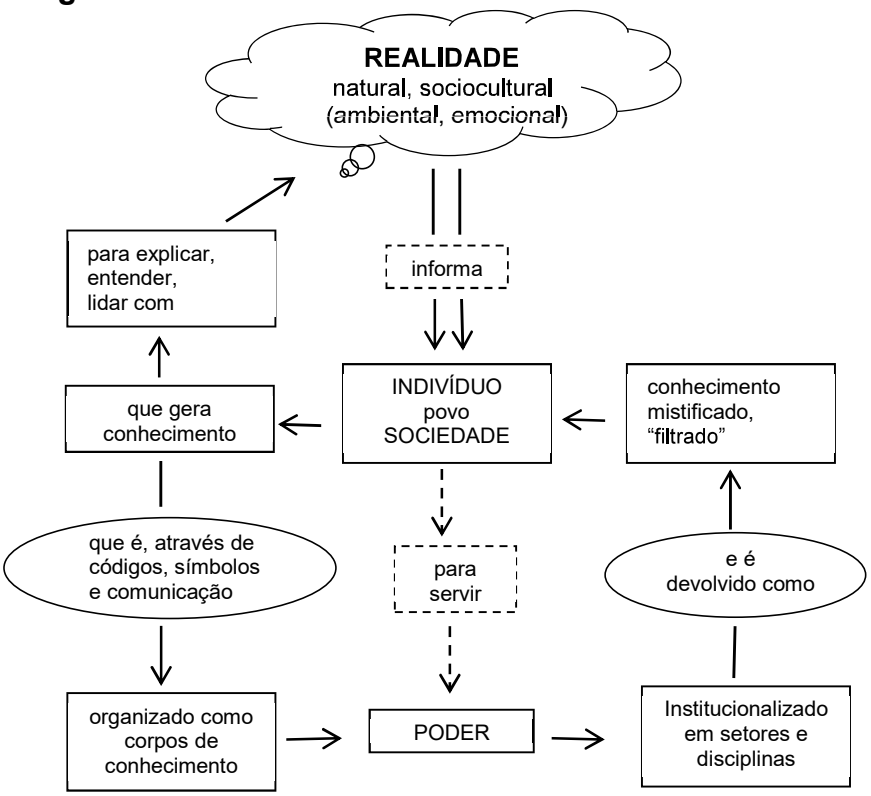


**Fonte:** D´AMBROSIO, 2008, p. 25.

Assim, o autor explica a figura anterior:

> - a realidade [entorno natural e cultural] informa [estimula, impressiona] indivíduos e povos que em consequência geram conhecimento para explicar, entender, conviver com a realidade;
> - o conhecimento assim gerado é organizado intelectualmente, pelo indivíduo e, mediante comunicação, é sociabilizado, compartilhado e organizado socialmente, mostrando-se útil para a sociedade;
> - é então expropriado pela estrutura de poder, institucionalizado como sistemas [normas, códigos], e mediante esquemas de transmissão e de difusão, é devolvido ao povo mediante filtros [sistemas], para a sobrevivência dos indivíduos e sua servidão ao poder (D´AMBROSIO, 2016, online).

Os estudos de D´Ambrosio, sobre a evolução histórica da matemática, atestam que sua origem vem da Antiguidade Grega. Na ocasião, uma ciência abstrata e identificada com um padrão de racionalidade que serviu de base para o surgimento da Ciência Moderna. Afirma, porém, que "o pensamento abstrato não é privilégio exclusivo da Grécia Antiga. Encontra-se nas civilizações da Mesopotâmia, do Egito, do Egeu, de Israel, da Pérsia, de Roma, de Bizâncio, do Islã e em outras regiões do planeta" (2008, p. 28).

Ainda, de acordo com o autor, essas civilizações contribuíram na formação da Civilização Moderna, que se iniciou a partir do século XV, na Era das Navegações.

Ao citar historiadores das navegações portuguesas discorrendo sobre a intencionalidade ou o acaso no descobrimento do Brasil, D´Ambrosio aborda questão pertinente ao tema deste trabalho:

> [...] Ninguém reconheceu, ao encontrarem as novas terras, algo que pudesse ser identificado como matemática entre os nativos. Nem mesmo falaram sobre a organização das aldeias. Na verdade, deve-se atribuir isso ao não reconhecimento da especificidade de certas formas de conhecimento que, somente muito depois viria a ser identificada como matemática (2008, p. 35).

Os estudos atestam que, no final do século XIX, iniciou-se uma fase que, do ponto de vista matemático e científico em geral, pouca inovação trouxe ao país. A República foi proclamada sob o paradigma do positivismo de Auguste Comte (França, 1798-1857), o que, no âmbito da Matemática, consolidou as propostas positivistas que já vigoravam nas escolas de Engenharia. As influências ainda se notavam no início do século XX, especialmente na Escola Politécnica do Rio de Janeiro, e depois por outras importantes instituições superiores.

D´Ambrosio discorre que, no século XIX, considerado "o Século de Ouro da Matemática", consolidou-se a Matemática Ocidental, desenvolvida desde a Antiguidade. Segundo o autor, "os padrões de rigor que prevalecem na matemática atual se consolidaram nesse século" (2008, p. 61).

No contexto, surge a Etnomatemática.

### 2.1.1 Etnomatemática

*"É evidente a dimensão **política** da Etnomatemática"*[3]
(Ubiratan D´Ambrosio)

A Etnomatemática é citada pelo autor como meio para os estudiosos reconhecerem "processos de contagem, de medição e de inferência dos nativos". Como exemplo, cita parte de um relato: Arosca consentiu que seu jovem filho [...] viesse para a cristandade, porque prometiam ao pai e ao filho trazê-lo de volta

[3] grifo da pesquisadora

dentro de 20 luas o mais tardar, pois assim significam eles os meses (sugere uma contagem associada ao tempo) (D´AMBROSIO, 2008, p. 29).

Demonstra o autor a etimologia da palavra como: *etno* refere-se ao contexto cultural, inclui linguagem, jargão, códigos de comportamento, mitos e símbolos; *matema* é uma raiz difícil, que vai na direção de explicar, de conhecer, de entender; e *tica* vem, sem dúvida, de *techne*, que é a mesma raiz de arte e de técnica. Portanto, *etnomatemática* é a arte ou a técnica de explicar, de conhecer, de entender, nos diversos contextos culturais (D´AMBROSIO, 2002).

Conforme discorre Fiorentini (1994, p. 25), a Etnomatemática inicialmente significava a Matemática não acadêmica e não sistematizada; apresentava-se oral e informalmente; "às vezes, oculta ou congelada, produzida e aplicada por grupos culturais específicos (indígenas, analfabetos, agricultores, etc.)".

Para o autor, "D´Ambrosio ampliaria o significado da Etnomatemática, definindo-a como 'a arte ou técnica de explicar, de conhecer, de entender, nos diversos contextos culturais'" (FIORENTINI, 1994, p. 25).

Em qualquer ambiente, virtual ou físico, onde se buscam referências sobre a Etnomatemática, encontra-se o nome de D´Ambrosio unanimemente citado entre os estudiosos do tema. Apontado como o especialista em matemática que primeiramente referiu a Etnomatemática, no contexto educacional brasileiro, norteia o capítulo que ora se apresenta.

D´Ambrosio demonstra, aos que buscam novos paradigmas na forma de ensinar ou praticar matemática, que a ciência deve voltar ao seu conceito essencial, e ser posta a serviço das pessoas em suas ações cotidianas, desde as mais simples até as mais complexas; e cabe à educação promover essa mudança.

> Desde pequena a criança é condicionada a achar que a matemática é complicada. Se ela tem em casa um irmão mais velho, já ouve que matemática é difícil. É um comportamento condicionado: ela entra na escola apavorada com a disciplina. [...] A teoria nos ensina a dar importância ao contexto e ao ambiente cultural no qual a matemática se desenvolve. Se os engenheiros da Embraer vão colocar um novo avião no mercado, eles usam a etnomatemática para aquele ambiente. Usam equações complexas para resolver situações de voo. Já as crianças jogando bolinha de gude estão em um ambiente que pede outra matemática específica. Eles pensam 'vou jogar assim com o dedão, qual será a trajetória da bolinha, qual força vou usar, qual a distância da outra bola', isso é matemática. O aluno que sai de casa e vai para a escola tem que traçar um trajeto, isso é etnomatemática adequada àquele ambiente, assim como o piloto de avião que sai de São Paulo e vai para o Rio. Ele usa a etnomatemática adequada para aquela situação. A teoria intervém na solução da situação que se apresenta e no conhecimento dessa situação. Mas a matemática que está na escola só

> reconhece as regras e formalismos desligados das reflexões mutáveis de acordo com o ambiente em que se está (D´AMBROSIO apud HUBNER, online, 2016).

O matemático alerta sobre a relevância de se utilizar a matemática aplicada às etnias e aos interesses inerentes aos vários grupos sociais, lembrando a ética que envolve a Etnomatemática, como forma de recuperar a dignidade cultural do ser humano; "pela exclusão social que se dá muitas vezes por não passar pelas barreiras discriminatórias estabelecidas pela sociedade dominante, inclusive e, principalmente, no sistema escolar" (D´AMBROSIO, 2005, p. 9).

Adverte ainda que "o raciocínio qualitativo é essencial para se chegar a uma nova organização da sociedade, pois permite exercer crítica e análise do mundo em que vivemos" (2005, p. 44); é fundamental que seja incorporado nos sistemas educacionais, e sugere que a Etnomatemática privilegia o raciocínio qualitativo. Além disso, esclarece que a Etnomatemática apresenta-se sempre vinculada a manifestações culturais, como arte e religião; o que a enquadra na concepção multicultural de educação.

Define D´Ambrosio (2005, p. 46) que, "a proposta pedagógica da Etnomatemática é fazer da matemática algo vivo, lidando com situações reais no tempo [agora] e no espaço [aqui]. E, através da crítica, questionar o aqui e agora". O mergulho nas raízes culturais enriquece a dinâmica cultural. A educação leva ao reconhecimento da importância da formação transcultural e transdisciplinar.

**Figura 2:** Ciclo permanente de interação do homem com o seu meio ambiente

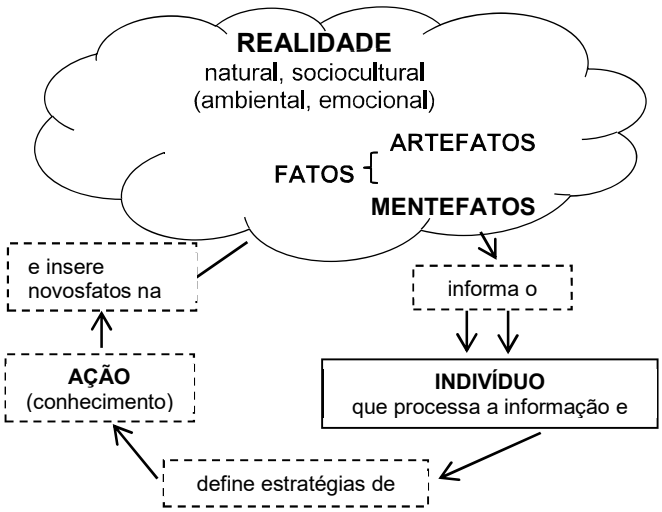


**Fonte:** D´AMBROSIO, 2005, p. 52.

De acordo com o matemático, o indivíduo interagir com a realidade em que vive "é o grande desafio das ciências da cognição, particularmente da inteligência artificial[4]". E, afirma (2005, p. 60), que o contexto natural, social e cultural é determinante no movimento de perguntas e respostas a problemas, dinâmica esta que conduz ao conhecimento.

Conclui D´Ambrosio que contextualizar a matemática é essencial para todos:

> [...] A matemática contextualizada se mostra como mais um recurso para solucionar problemas novos que, tendo se originado de outra cultura, chegam exigindo os instrumentos intelectuais dessa outra cultura. A Etnomatemática da comunidade serve, é eficiente e adequada para muitas outras coisas, próprias àquela cultura, àquela etno, e não há porque substituí-la (2005, p. 80).

Para sistematizar o conhecimento construído, o ser humano desenvolve teorias, realiza experiências, discute conceitos. Das teorias que constrói, são gerados valores que caracterizam a visão de mundo de indivíduos e grupos.

Construir conhecimento é característica da história do ser humano, e ele o transcende quando conhece o mundo e se insere na sociedade a que pertence (ALMEIDA; ALVES, 2009, p. 68).

Compreender como se processa a construção do conhecimento é ponto de partida para analisar o diálogo entre o homem e o mundo, principalmente quando se quer observar os desenvolvimentos humano e social. As ciências humanas, entre as várias ciências que voltam atenção e estudos ao tema, tratam de integrar o conhecimento acumulado a novas aprendizagens, especialmente em contextos escolares.

Considerando-se a dinâmica educacional dos tempos atuais, busca-se compreender se a Matemática Aplicada favorece os desenvolvimentos humano e social, com práticas que harmonizem a relação entre os sujeitos e o contexto em que vivem.

---

[4] Inteligência artificial (IA) é um conjunto de técnicas e metodologias de programação usadas para tentar resolver os problemas de forma mais eficiente que soluções algorítmicas, para dotar as máquinas de algum tipo de habilidade que simule a inteligência do homem **Fonte:** <http://www.lem.ep.usp.br/Pef411/~Cristiano%20Oliveira/CristianoOliveira/Paginas/InteligenciaArtificial.htm>

### 2.1.2 Estudos, Teorias e Abordagens Educacionais e de Ensino

Para dar suporte aos estudos empreendidos nesta pesquisa, a pesquisadora buscou fundamentos em Saviani (2006), Fiorentini (1994) e Mizukami (1986), que apresentam em seus trabalhos, as fases da Pedagogia no Brasil e as tendências de ensino, desde meados do século XIX.

Saviani (2006) classifica as teorias educacionais utilizando como critério a questão da marginalidade, que consiste no contingente de crianças que não tiveram acesso à escola ou que dela desertaram, estando à margem da instituição; posicionando-as em dois grupos: teorias não-críticas (Pedagogia Tradicional, Pedagogia Nova e Pedagogia Tecnicista) e teorias crítico-reprodutivas (Sistema de Ensino enquanto Violência Simbólica, Escola como Aparelho Ideológico do Estado – AIE e Escola Dualista). Para além das teorias apontadas nos dois grupos, o autor propõe uma teoria crítica da educação: a Teoria Crítico-Social dos Conteúdos.

Para efeitos desta dissertação, foram destacadas as teorias não-críticas, enfatizando a Pedagogia Tradicional à qual se propõe um contraponto.

Os sistemas nacionais de ensino constituíram-se em meados do século XIX; uma organização inspirada no princípio de que a educação é direito de todos e dever do Estado. “O direito de todos à educação decorria do tipo de sociedade correspondente aos interesses da nova classe que se consolidara no poder: a burguesia” (SAVIANI, 2006, p. 5).

Discorre o autor que, nesse quadro, a causa da marginalidade identifica-se com a ignorância, o não ser esclarecido.

> A escola surge como um antídoto à ignorância, logo, um instrumento para equacionar o problema da marginalidade. Seu papel é difundir a instrução, transmitir os conhecimentos acumulados pela humanidade e sistematizados logicamente. O mestre-escola será o artífice dessa grande obra. A escola organiza-se como uma agência centrada no professor, o qual transmite, segundo uma gradação lógica, o acervo cultural aos alunos. A estes cabe assimilar os conhecimentos que lhes são transmitidos. [...] Como as iniciativas cabiam ao professor, o essencial era contar com um professor razoavelmente bem preparado (SAVIANI, 2006, p. 6).

Pontua, ainda, que a escola não conseguia atingir a abrangência desejada de ingressos de estudantes, nem o sucesso pretendido aos que ingressavam. Além disso, nem todos os bem-sucedidos ajustavam-se ao tipo de

sociedade que se queria consolidar. Com as críticas se avolumando, a teoria da educação que se apresentava gerou o termo “escola tradicional”.

Em sua sequência, Saviani apresenta a **Pedagogia Nova**, e descreve (2006, p. 7) que “as críticas à **Pedagogia Tradicional**, formuladas a partir do final do século XIX foram, aos poucos, dando origem a uma outra teoria da educação”.

> [...] Toma corpo, então, um amplo movimento de reforma, cuja expressão mais típica foi conhecida sob o nome de “escolanovismo”. [...] A pedagogia nova começa, pois, por efetuar a crítica da pedagogia tradicional. [...] Segundo essa nova teoria, a marginalidade deixa de ser vista predominantemente sob o ângulo da ignorância, isto é, o não domínio de conhecimentos (SAVIANI, 2006, p. 7).

Conforme Saviani (2006, p. 7), o marginalizado migra da condição de ignorante – na abordagem tradicional – para rejeitado, na abordagem escolanovista. Para o autor, “trata-se de uma teoria pedagógica que considera que o importante não é aprender, mas aprender a aprender”.

Pela nova concepção, para um bom funcionamento, a organização escolar teria de ser reformulada: “[...] agrupar os alunos segundo áreas de interesses decorrentes de sua atividade livre. O professor agiria como um estimulador e orientador da aprendizagem cuja iniciativa principal caberia aos próprios alunos” (SAVIANI, 2006, p. 9).

Entretanto, conforme demonstra o autor, o tipo de escola descrito não conseguiu alterar significativamente o panorama organizacional dos sistemas escolares: “a ‘Escola Nova’ organizou-se basicamente na forma de escolas experimentais ou como núcleos raros, muito bem equipados e circunscritos a pequenos grupos de elite”.

O escolanovismo, amplamente difundido, penetrou nas cabeças dos educadores, estendendo-se nas amplas redes escolares oficiais, organizadas de forma tradicional. O fato gerou consequências mais negativas que positivas; provocou o afrouxamento da disciplina e a despreocupação com a transmissão de conhecimentos. Conforme afirma o autor:

> a absorção do escolanovismo pelos professores acabou por rebaixar o nível do ensino destinado às camadas populares, as quais muito frequentemente têm na escola o único meio de acesso ao conhecimento elaborado. Em contrapartida, a “Escola Nova” aprimorou a qualidade do ensino destinada às elites (SAVIANI, 2006, p. 10).

Ou seja, a nova pedagogia proposta, em princípio destinada às camadas pobres, por sua formulação confusa, ou mal propagada entre os professores que a praticariam, além de não resolver a questão da marginalidade, agravou-a.

Saviani (2006, p. 11), discorrendo sobre a **Pedagogia Tecnicista**, diz que, "ao findar a primeira metade do século XX, o escolanovismo apresentava sinais visíveis de exaustão. As esperanças depositadas na reforma da escola resultaram frustradas. Um sentimento de desilusão começava a se alastrar nos meios educacionais". Conforme descreve, a Pedagogia Nova, apesar do domínio teórico, "na prática revelou-se ineficaz em face da questão da marginalidade". Cita as pedagogias de Freinet e de Paulo Freire, como parâmetros para o desenvolvimento de uma espécie de "Escola Nova Popular"; porém, "a preocupação com os métodos pedagógicos presentes no escolanovismo acaba por desembocar na eficiência instrumental. Articula-se aqui uma nova teoria educacional: **a Pedagogia Tecnicista**" (SAVIANI, 2006, p. 11). Para o autor, essa pedagogia advoga a reordenação do processo educativo de maneira a torná-lo objetivo e operacional.

Pelo estudo abordado, nota-se que, na Pedagogia Nova, os professores e alunos decidem sobre utilizarem ou não determinados meios, e na Pedagogia Tecnicista é o processo que define o que devem fazer:

> Para a pedagogia tecnicista a marginalidade não será identificada com a ignorância nem será detectada a partir do sentimento de rejeição. Marginalizado será o incompetente (no sentido técnico da palavra), isto é, o ineficiente e improdutivo. A educação estará contribuindo para superar o problema da marginalidade na medida em que formar indivíduos eficientes, isto é, aptos a dar sua parcela de contribuição para o aumento da produtividade da sociedade. Assim, estará ela cumprindo sua função de equalização social (SAVIANI, 2006, p. 13).

Pelas conclusões do autor, a disparidade entre as três pedagogias: a tradicional, a nova e a tecnicista, está em que para a primeira o objetivo é aprender; para a segunda, aprender a aprender; e, para a terceira, aprender a fazer.

Fiorentini (1994), por sua vez, compila quatro tendências que permeiam o desenvolvimento da pedagogia no Brasil. Na **Tendência Formalista Clássica**, demonstra o autor que, didaticamente, o ensino foi "acentuadamente livresco e centrado no professor e no seu papel de transmissor e expositor do conteúdo através de preleções ou de desenvolvimentos teóricos na lousa". Para o educando, uma aprendizagem passiva, baseada em memorização e reprodução

“dos raciocínios e procedimentos ditados pelo professor ou pelos livros”. Conteúdos sistematizados nos livros didáticos eram “passados” pelo professor aos estudantes. Uma concepção simplista que requer apenas que o professor conheça a matéria a ser ensinada. “O papel do aluno, nesse contexto, seria o de ‘copiar’, ‘repetir’, ‘reter’ e ‘devolver’ nas provas do mesmo modo que ‘recebeu’.” (FIORENTINI, 1994, p. 7)

Para Mizukami (1986, p. 11), “a abordagem tradicional é caracterizada pela concepção de educação como um *produto*, já que os modelos a serem alcançados estão pré-estabelecidos [...]”. Seguindo a análise, a autora pontua que se trata de uma concepção educacional encontrada nos diversos períodos da história e ainda permanece na atualidade, em diferentes formatos.

Na **Tendência Empírico-ativista**, conceitua Fiorentini que, “o conhecimento matemático emerge do mundo físico e é extraído pelo homem através dos sentidos. Entretanto, não existe um consenso sobre como se dá esse processo”. Afirma, ainda, que, para os menos ativistas, também chamados de empírico-sensualistas, apenas a observação contemplativa da natureza ou de objetos/réplicas de figuras geométricas conduz à descoberta das ideias matemáticas. Exemplifica que “o homem teria descoberto a ideia de plano observando a superfície de um lago; teria descoberto os números a partir da observação de diferentes quantidades de objetos” (1994, p. 9).

Conforme descreve Fiorentini (1994, p. 10), a concepção empírico-ativista do ensino-aprendizagem surge no Brasil a partir da década de 1920, em meio ao movimento escolanovista. Mais tarde, nas décadas de 1940 e 1950, surgiram professores de matemática seguidores dessa corrente: Melo e Souza (Malba Tahan), Irene Albuquerque, Manoel Jairo Bezerra e Munhoz Maheder.

Demonstra o autor que essa tendência unificou a matemática em uma só disciplina, favorecendo o surgimento de livros didáticos com figuras ou desenhos sobre uma abordagem mais pragmática. Afirma que os materiais produzidos pelos centros de ciências, já na década de 70 e no início dos anos 80, demonstram características da tendência empírico-ativista, em que a educação tem por finalidade desenvolver a criatividade e as potencialidades, com o intuito de propiciar respeito mútuo entre os membros da sociedade que ela pretende formar.

No presente estudo, apresentam-se, resumidamente, as principais características didáticas da tendência, organizadas pelo autor (1994, p. 11):

1. Pressuposto básico – o aluno “aprende fazendo”, valorizando-se a pesquisa, a descoberta, os estudos do meio, a resolução de problemas e as atividades experimentais;
2. Com a manipulação e a visualização de objetos ou de atividades práticas, envolvendo medições, contagens, levantamento e comparações de dados, a aprendizagem da matemática pode ser obtida mediante generalizações ou abstrações, de forma indutiva e intuitiva;
3. Não se enfatizam as estruturas internas da matemática, mas sua relação com as ciências empíricas (Física, Química...) ou com situações-problema do cotidiano dos alunos; o modelo de matemática privilegiado é o da matemática aplicada, tendo como método de ensino a Modelagem Matemática ou a Resolução de Problemas;
4. O ensino de Ciências e Matemática desenvolvido num ambiente de experimentação, observação e resolução de problemas, oportunizará a vivência do método científico.

De acordo com Fiorentini (1994, p. 17), na **Tendência Tecnicista**, “o tecnicismo mecanicista procura reduzir a matemática a um conjunto de técnicas, regras e algoritmos, sem grande preocupação em fundamentá-los ou justificá-los”; o tecnicismo mecanicista enfatiza o fazer, em detrimento de outros aspectos como o compreender, o refletir, o analisar e o justificar / provar.

> A finalidade do ensino da Matemática na tendência tecnicista seria a de desenvolver habilidades e atitudes computacionais e manipulativas, capacitando o aluno para a resolução de exercícios ou de problemas-padrão. Isto porque o tecnicismo, com base no funcionalismo, parte do pressuposto de que a sociedade é um sistema tecnologicamente perfeito, orgânico e funcional. Caberia, portanto, à escola preparar recursos humanos “competentes” tecnicamente para este sistema (FIORENTINI, 1994, p. 17).

Afirma, ainda, que a Pedagogia Tecnicista não se centra no professor nem no aluno, mas nos objetivos instrucionais, nos recursos e nas técnicas de ensino.

Depreende-se, das reflexões do autor, que a pesquisa direcionada ao ensino da matemática deve focar na competência de especialistas incumbidos de “descobrir, experimentar, avaliar e oferecer ao sistema de ensino novas técnicas de ensino de matemática e materiais instrucionais mais eficientes ao desempenho escolar dos alunos” (FIORENTINI, 1994, p. 18). Ao apresentar a **Tendência Construtivista**, Fiorentini (1994, p. 18) relata que “o construtivismo surgiu como tendência pedagógica a partir da epistemologia genética piagetiana, passando a influenciar fortemente o ensino da matemática”.

Pontua que, nessa tendência, o conhecimento matemático resulta muito mais de ações interativas do homem com o meio ambiente e com atividades.

Que a prática pedagógica substitui a prática mecânica, com o auxílio de materiais concretos que visam à construção das estruturas do pensamento lógico-matemático e/ou à construção do conceito de número e dos conceitos relativos às quatro operações (FIORENTINI, 1994, p. 19).

Surgido no Brasil nas décadas de 60 e 70, nos anos 80, o construtivismo piagetiano já vigorava em praticamente todas as regiões do país, em grupos de estudo/pesquisa em Educação Matemática.

Na leitura de Fiorentini (1994, p. 19), "o construtivismo vê a matemática como uma construção humana constituída por estruturas e relações abstratas entre formas e grandezas reais ou possíveis". Apresenta-se como uma corrente que prioriza mais o processo que o produto do conhecimento. Dessa forma, o erro cometido pela criança na tarefa matemática não é visto como algo negativo, que deve ser corrigido pelo professor, mas "como uma manifestação positiva de grande valor pedagógico" (FIORENTINI, 1994, p. 21).

> O ensino que seja compatível com a teoria piagetiana tem de ser baseado no ensaio e no erro, na pesquisa, na investigação, na solução de problemas por parte do aluno, e não em aprendizagem de fórmulas, nomenclaturas, definições etc. A descoberta irá garantir ao sujeito uma compreensão da estrutura fundamental do conhecimento. [...] O ponto fundamental do ensino, portanto, consiste em processos e não em produtos de aprendizagem (MIZUKAMI, 1986, p. 76).

Refere, ainda, Fiorentini (p. 23), sobre a importância de se investigar como a criança aprende ou constrói determinados conceitos matemáticos e, a partir dos resultados, desenvolver atividades que desencadeiem conflitos cognitivos e abstrações reflexivas, possibilitando a construção de conceitos e o desenvolvimento do aprendizado.

Mizukami (1986, p. 76) expressa que a aprendizagem verdadeira se dá no exercício operacional da inteligência; e que se efetiva realmente na elaboração do conhecimento pelo aluno. Acrescenta que a aprendizagem se refere, estritamente, às aquisições relacionadas com informações.

O estudo de Fiorentini (1994, p. 24) mostra que o fracasso do Movimento Modernista, e as dificuldades na aprendizagem da Matemática por alunos das classes economicamente menos favorecidas levaram alguns estudiosos, a partir da década de 60, a voltarem a atenção aos aspectos socioculturais da Educação Matemática. Na ocasião, Paulo Freire (2004b) já formulara seu conceito

de “educação bancária” e propunha novas formas de lidar com a educação popular, valorizando o saber trazido pelo aluno. Surge, então, a **Tendência Socioetnocultural**:

> Inicialmente acreditava-se que os alunos oriundos dessas classes sociais apresentavam carências culturais que os impediam de acompanhar a escola ou obter sucesso na educação formal. Dentro dessa tendência surge a “teoria da diferença cultural”, segundo a qual as crianças de classes pobres não são carentes de conhecimentos e de estruturas cognitivas, mas talvez não tenham habilidades formais tão desenvolvidas em relação à escrita e à representação simbólica, ou talvez possuam uma experiência de vida muito rica, na qual usam procedimentos matemáticos não formais (Etnomatemática) que a escola, além de não saber aproveitá-los como ponto de partida, discrimina-os ou rejeita-os enquanto formas válidas e possíveis de saber (FIORENTINI, 1994, p. 24).

O grande mérito da Etnomatemática, ainda conforme Fiorentini (1994, p. 25), “foi trazer uma nova visão de Matemática e Educação Matemática de feição antropológica, social e política, que passam a ser vistas como atividades humanas determinadas socioculturalmente pelo contexto em que são realizadas”. Acrescenta que a Matemática só adquire validade e significação inserida em um grupo cultural: “uma comunidade indígena, uma classe de alunos ou até uma comunidade científica – onde se encontra presente nas diferentes práticas socioculturais” (FIORENTINI, 1994, p. 25).

> O homem se constrói e chega a ser sujeito na medida em que, integrado em seu contexto, reflete sobre ele e com ele se compromete, tomando consciência de sua historicidade. O homem é desafiado constantemente pela realidade e a cada um desses desafios deve responder de uma maneira original (MIZUKAMI, 1986, p. 90).

O estudo convida à reflexão de que o conhecimento matemático não mais visto como pronto, acabado e isolado do mundo, assume a característica de um saber prático, relativo, não universal e dinâmico, produzido nas diferentes práticas sociais, sistematizado ou não.

De acordo com Fiorentini (1994, p. 26), “o ensino da Matemática teria como finalidade a desmistificação e a compreensão da realidade (tanto próxima quanto remota)”; condição necessária para transformar a realidade e libertar os oprimidos e os marginalizados socioculturalmente.

Sugere que o processo ensino-aprendizagem deveria partir dos problemas da realidade; e identificados e estudados conjuntamente pelo professor e

pelos alunos, numa relação de troca de conhecimentos entre as duas partes, a partir de iniciativas do professor. A problematização (tanto do saber popular como daquele produzido pelos matemáticos) e a Modelagem Matemática, que contempla uma abordagem externalista[5] para a Matemática, conforme o autor, compõem o método de ensino dessa tendência, pois contempla a pesquisa e o estudo/discussão de problemas que dizem respeito à realidade dos alunos.

Para o autor (1994, p. 26), se o saber matemático é relativo e não universal, "essa tendência não concebe a existência de um currículo pré-estabelecido e comum. Cada escola, localidade ou região pode definir seu currículo em função das necessidades e motivações que o contexto sociocultural apresenta".

De tais estudos, conclui-se que, na busca de um novo paradigma educacional para o século XXI, a escola ainda se apresenta como uma instituição de ensino que privilegia a reprodução do conhecimento, situando o professor como dono do saber, mediante uma postura autoritária, em que um manda e os alunos obedecem. O desenvolvimento tecnológico que propiciou a universalização do saber, removendo a imagem do professor soberano, nos palcos das salas de aula, com carteiras enfileiradas, lousa e giz, vem provocando mudanças no cenário educacional. Para que a aquisição do conhecimento se efetive, não se pode fragmentá-lo em áreas do saber científico e em disciplinas. É mister que a escola, instituição que promove a construção do conhecimento, por meio de seus educadores e professores, esteja inserida no cotidiano do aluno; a aprendizagem se torna interessante, se estiver associada à prática do dia a dia desses estudantes. Se destacado o contexto e nele, o sujeito protagonista do seu tempo, como se defende na presente pesquisa, não se pode conceber um ensino que não contemple olhares multi e interdisciplinares[6]:

> A história da evolução do homem enfatiza que já existia uma familiarização com o conhecimento matemático, pois o homem já tinha a precisão de representar, simbolizar e quantificar. A familiarização do conhecimento matemático se evidenciava porque existia a aplicação da matemática em suas relações do cotidiano e fortemente o conhecimento informal matemático propiciava relações com outras áreas da ciência (DIAS, 2011, p. 1).

---

[5] Abordagem externalista – trata-se de um método de ensino que contempla a pesquisa e o estudo/discussão de problemas que dizem respeito à realidade dos alunos (FIORENTINI, 1994).

[6] Na sequência da presente pesquisa, há um capítulo, para discutir as questões de disciplinaridade e interdisciplinaridade.

A aritmética se apresenta nas inter-relações humanas, na forma de quantificação numérica, desde os primórdios da história do homem, em ações que exigiam organização para controle de seus estoques, rebanhos e comercializações. Eram contagens muito diferentes das que são praticadas nos dias atuais, mas cujos resultados se equivalem.

## 2.2 A CONSTRUÇÃO DO CONHECIMENTO

O ensino da Matemática, nas escolas brasileiras, tem sido tema de investigações científico-pedagógicas, desde o final do Movimento da Matemática Moderna, que ocorreu no Brasil, na década de 60 do século XX.

Conforme pontua Alves (2008, p. 101), “a matemática, considerada ‘matéria nobre’, pela possibilidade que tem de desenvolver raciocínio, a lógica, a precisão e a objetividade, é tratada nas escolas como ciência”. Acrescenta, ainda, que:

> [...] herdamos, a partir do Movimento da Matemática Moderna, após a Segunda Guerra Mundial, um aluno receptor passivo, que deve memorizar as informações transmitidas pelo professor, centro do processo de ensino, em que as aulas são basicamente expositivas (ALVES, 2008, p. 105).

Freire (2004a) sugere que se discuta com os alunos a realidade concreta associada à disciplina que se ensina; “[...] por que não estabelecer uma ‘intimidade’ entre os saberes curriculares fundamentais aos alunos e a experiência social que eles têm como indivíduos?” (FREIRE, 2004a, p. 30).

> Ao aproximar a matemática trabalhada na escola básica com a produzida pelos pesquisadores da área, os seguidores do Movimento da Matemática Moderna desejavam uma matemática menos estática e mais funcional para atender a uma sociedade que passava por processo de modernização e industrialização (FERNANDES, 2004 apud BERMEJO, DE MORAES; DA GRAÇA, 2011, p. 4).

A investigação que permeou o presente trabalho não pretendeu buscar informações aprofundadas do que foi aquele movimento, mas sim, trazer o olhar de pensadores contemporâneos sobre a prática da disciplina, de maneira mais acessível, humanizada e contextualizada com a realidade dos estudantes deste século.

Conforme descreve Kishi (2015, p. 1):

> [...] desde os anos 70, as teorias que estruturam a atual matemática como disciplina científica é baseada nas psicologias europeia e americana, com grande ênfase no psicólogo Jean Piaget abordando um conceito de educação no qual o aluno é classificado como ser autônomo, propenso a crescer intelectualmente por meio de 'conselhos' ou 'regras' transmitidas pelos professores.

Nesse panorama, ainda segundo a mesma autora, surge Radford[7], que "quebra o padrão de ensino com suas pesquisas longitudinais e a aplicação da Teoria Cultural da Objetivação na matemática".

O professor e pesquisador expõe sua teoria em entrevista na primeira edição de 2015 do periódico *Educação e Pesquisa*, publicado pela Universidade de São Paulo (USP), da qual foram usados alguns excertos para elucidar a presente dissertação.

Radford (2015) define sua Teoria Cultural da Objetivação "como uma teoria geral sobre ensino e aprendizagem que visa a superar uma compreensão individualista dos processos educativos" (MORETTI; PANOSSIAN; DE MOURA, 2015, p. 4); e afirma, ainda, conforme se lê na referida entrevista, que, "para isso, o pesquisador ressignifica os conceitos de saber, conhecimento e aprendizagem".

É possível depreender que a teoria de Radford sustenta que a educação matemática não se deve centrar apenas nos saberes, mas, igualmente, nos seres, enfatizando a questão das **subjetividades** na sala de aula, através da ética; conforme seus próprios dizeres: "uma das categorias fundamentais, no mesmo nível daquelas categorias de saber matemático" (RADFORD, 2015, p. 8 – grifo da autora).

Segundo o professor, um bom estudante de matemática não pode ser somente um bom resolvedor de problemas; tanto melhor será se for, antes, um sujeito humano, o que dificilmente ocorrerá "sem uma sensibilidade ao outro, sem uma sensibilidade cultural e política" (RADFORD, 2015, p. 8).

> [...] no construtivismo, o problema é que o professor ficou praticamente sem ofício, dado que era o aluno que tinha que construir seu próprio saber. Dentro da Teoria da Objetivação, visto que partimos de um conceito diferente de saber, como algo que passa de uma pura potencialidade a uma atualização, é dessa atualização que o professor tem que participar

[7] RADFORD, Luis é professor titular da Laurentian University em Sudbury, em Ontário, Canadá. Desde 1992, leciona no programa de formação de professores da École des Sciences de l'Éducation, instituição na qual é atualmente diretor e onde coordena o Laboratório de Pesquisa em Semiótica Cultural e Pensamento Matemático. **Fonte:** <http://www.scielo.br/scielo.php?script=sci_arttext&pid=S1517-97022015000100243&lng=en&nrm=iso#B14>

> juntamente com o aluno para que certas tomadas de consciência sejam possíveis na sala de aula. Nesse sentido, o professor não é um simples acompanhante, *coach*, ajudador ou assessor. É alguém que está implicadíssimo com o aluno e que sofre ou goza ao lado do aluno (RADFORD, 2015, p. 9).

Ainda sobre sua Teoria da Objetivação, em abordagem sobre o currículo, Radford afirma que "o currículo não deve ser prescritivo no sentido de normalidade opressiva", mas sim, como um ponto de referência. Sugere que existe, no Brasil, uma riqueza matemática, evidenciada pela Etnomatemática:

> [...] são formas de pensar diferentes, são formas de pensar o mundo de outra maneira; [...] penso que essa é a contribuição mais importante para a educação matemática. Isso é um convite para ver a educação não somente como uma educação de saberes, mas também como formação do sujeito como sujeito humano (RADFORD, 2015, p. 11).

O conhecimento adquirido pelas diversidades culturais produz um aprendizado alicerçado nas relações entre os sujeitos e entre estes e o meio.

Louzano[8] (2016) sugere que, no currículo que se desenvolve no Brasil, não há diálogo entre as disciplinas. Com isso, as habilidades que devem ser desenvolvidas em cada uma delas não se organizam em uma progressão clara:

> Para o ensino de qualquer disciplina, é preciso que esteja claro quais são seus objetivos. Essas ideias centrais ou conceitos-chave se encadeiam numa progressão, ano a ano, ciclo a ciclo. O currículo detalha como isso é feito. Professores, diretores, pais e alunos precisam enxergar essa evolução com clareza, para compreender como se dará o aprendizado (LOUZANO, 2016, online).

Louzano cita países como Canadá, Finlândia e Austrália como bons exemplos nessa área, "detalham o que ensinar e dão autonomia na escolha dos modos de transmitir os saberes".

E, acrescenta que o sistema de progressão norteia o percurso gradativo necessário para se atingir o aprendizado. Professor e aluno devem saber quais são seus objetivos, e como cada etapa do conhecimento colabora para se atingirem esses objetivos; do contrário, perder-se-ão em meio aos conteúdos.

---

[8] LOUZANO, Paula. Pedagoga formada pela Universidade de São Paulo (1994) com doutorado em Política Educacional pela Universidade de Havard (2007) e mestrado em Educação Internacional Comparada pela Universidade de Stanford (1999). **Fonte:** <http://www.iea.usp.br/pessoas/pasta-pessoap/paula-baptista-jorge-louzano>

> [...] é importante na matemática a compreensão das frações. No início, o aprendizado é concreto. O estudante começa aprendendo que um inteiro pode ser dividido em partes como metade, um terço, um quarto. Depois, aprende que isso pode ser representado por frações numéricas. Em seguida, deduz porcentagens, até chegar aos cálculos de juros, por exemplo. Se as etapas são cumpridas, os alunos atingem os níveis mais abstratos de conhecimento. Se perdemos alguma das etapas do contínuo, o aprendizado para. Na proposta brasileira, essa progressão é ausente em língua portuguesa e não está explícita em matemática (LOUZANO, 2016, online).

Em se tratando de uma construção e produção de conhecimento, é fundamental que as escolas apresentem projetos pedagógicos e planos de ensino que contemplem as atividades a serem desenvolvidas durante o processo ensino-aprendizagem. A produção do conhecimento é progressiva. Não é possível avançar, sem que as etapas anteriores sejam vencidas. É importante que, aos professores sejam apresentados os objetivos de ensino, e, a partir deles, os docentes estruturem seus planos de trabalho, que serão desenvolvidos junto aos alunos; o conjunto de etapas, superadas gradativamente, promoverá o aprendizado.

Há um diálogo entre a Pedagogia tradicional, a Abordagem tradicional e a Tendência clássica, de Saviani (2006), Mizukami (1986) e Fiorentini (1994), no tocante aos perfis do professor e dos estudantes, à consideração sobre o conteúdo, a metodologia e a avaliação escolar. Os estudiosos afirmam que a opção por um trabalho, por meio de ações tradicionais não mais funcionam. Nesse sentido, o presente trabalho acompanha o posicionamento dos teóricos.

As críticas negativas à abordagem tradicional permitiram o surgimento de discussões que tentam elaborar propostas para superar a pedagogia. Apesar de criticada, a abordagem parece estar legitimada na prática docente.

Houve tentativas de romper com o paradigma tradicional, como se discutiu anteriormente e como se pode observar no Quadro 1 anterior.

Nesta Dissertação, sugere-se uma ação para contornar os efeitos da Pedagogia Tradicional, deslocando o lugar do professor e do estudante, apontando um olhar diferenciado para o conteúdo, a metodologia e a avaliação escolar, em um mundo de incertezas, que são discutidas nos capítulos seguintes, na perspectiva de filósofos e sociólogos que tratam do homem e da sociedade.

A Pedagogia Nova afronta a Pedagogia tradicional, em Saviani (2006). Pode-se observar que abriu possibilidade de discussão, porém deixou lacunas para a continuidade das ações de ordem tradicional. Nesse sentido, buscou-se

complementariedade em Mizukami (1986), nas abordagens humanista, cognitivista e sociocultural e, em Fiorentini (1994), nas Tendências Empírico-Ativista e Socioetnocultural.

Das abordagens trazidas por Mizukami (1986), é a Humanista (com base em Carl Rogers) que contempla o estudante e sua relação com o meio. O professor passa a ser um facilitador de aprendizagem. A Cognitivista (com base nas teorias piagetianas) considera as estruturas biológicas e morais na construção do conhecimento, tendo o sujeito como elemento essencial nos testes de hipóteses para solucionarem problemas reais. A Sociocultural (com base em Paulo Freire) aponta para a emancipação do sujeito, por meio de uma intervenção na sociedade em que vive, destacando a autonomia e a luta contra a opressão. Assim, aqui se promove a conciliação entre as três abordagens, porque se pretende olhar para o homem como ser integral, visto a partir de características amplas, de si para o mundo e do mundo para si. Não há, nesse sentido, uma preocupação com estudos e teorias que se completam, mas estudos e teorias que permitem ver o homem e sua relação com o mundo, em diversas perspectivas.

Dos estudos de Fiorentini (1994), adotam-se as perspectivas Empírico-ativista e a Socioetnocultural, porque existem discussões sobre as questões que focam na experiência estudantil, facilitada pelo professor e, também, na relação do indivíduo aprendiz com a cultura e a sociedade.

Dessa forma, por meio de tessituras teóricas e metodológicas das diversas questões apresentadas, no próximo capítulo, são tratadas discussões sobre interdisciplinaridade, que é um elemento articulador que pode ser relevante na escola.

No Quadro 1, são apresentados os principais focos dos estudiosos de abordagens pedagógicas, discutidos anteriormente, a fim de apontar a correlação que se estabelece entre estas, no presente trabalho.

**Quadro 1**- Diálogo entre estudos de abordagens pedagógicas de ensino e aprendizagem

| SAVIANI (2006) – Teorias | MIZUKAMI (1986) – Abordagens de ensino | FIORENTINI (1994) – Teorias |
|---|---|---|
| **TEORIAS NÃO-CRÍTICAS**<br>Pedagogia tradicional<br>Pedagogia nova<br>Pedagogia tecnicista<br><br>**TEORIAS CRÍTICO-REPRODUTIVISTAS**<br>Sistema de ensino – violência simbólica<br>Escola como Aparelho Ideológico Estado (AIE)<br>Escola Dualista<br>**(Não apresentam propostas pedagógicas – discutem a marginalidade)**<br><br>**TEORIA CRÍTICA DA EDUCAÇÃO**<br>Leva em conta o ponto de vista dos dominados<br>Superar o poder ilusório<br>Educadores com poder real – ilimitado<br>Luta contra a seletividade, a discriminação e o rebaixamento do ensino das camadas populares<br>**(Luta contra a marginalidade)** | Abordagem tradicional<br>Abordagem comportamentalista<br>Abordagem humanista<br>Abordagem cognitivista<br>Abordagem sociocultural | Tendência Clássica<br>Tendência Empírico-Ativista<br>Tendência Tecnicista<br>Tendência Construtivista<br>Tendência Socioetnocultural |

**Fonte:** Elaborada pela pesquisadora, com base na leitura dos estudiosos.

# 3 CONSTRUÇÃO DE SABERES EM PERSPECTIVAS MULTI E INTERDISCIPLINARES

Neste capítulo, apresentam-se as reflexões teóricas e acadêmicas que permeiam o presente estudo, configurando-se em respostas e pensamentos que respaldaram a investigação, no tocante aos possíveis deslocamentos nas formas de desenvolver a construção do conhecimento matemático, na educação básica.

Reflexões sobre o ensino e a aprendizagem, para quem crê que a educação é a base essencial para formar sujeitos aptos, críticos e participativos, têm sido tema de investigações de estudiosos voltados às práticas pedagógicas. E, a interdisciplinaridade está entre os focos principais desta busca:

> Muito mais que acreditar que a interdisciplinaridade se aprende praticando ou vivendo, os estudos mostram que uma sólida formação à interdisciplinaridade encontra-se extremamente acoplada às dimensões advindas de sua prática em situação real e contextualizada. Essa tem sido a missão que une os educadores brasileiros, corroborando o que nossos parceiros internacionais magnificamente proclamam (FAZENDA[9], 2011, p. 13).

Depreende-se que tratar de interdisciplinaridade é articular a teoria e a prática, as metodologias e os sistemas de avaliação, em objetivos previamente estabelecidos para os processos ensino e aprendizagem, sempre com um olhar para a realidade e para os significados que ela pode oferecer.

## 3.1 PIAGET, VYGOTSKY E FREIRE: psicologia e política a favor do pensamento

Os estudos de Piaget[10] concentram-se no desenvolvimento intelectual, cujo principal objetivo é elucidar sobre “a passagem do ser biológico no início da vida para a construção do conhecimento abstrato e complexo que se encontra no adulto” (PIAGET apud ALMEIDA; ALVES, 2009, p. 69).

---

[9] FAZENDA, Ivani Catarina Arantes. Doutora em Antropologia pela Universidade de São Paulo (1984) e livre docência em Didática pela UNESP (1991). É professora titular da Pontifícia Universidade Católica de S. Paulo. **Fonte:** <http://www.pucsp.br/gepi/downloads/revistas/revista-1-gepi-out11.pdf>

[10] PIAGET, Jean (1896-1980) foi um renomado biólogo, psicólogo e educador suíço, conhecido por seu trabalho pioneiro no campo da inteligência infantil. Piaget passou grande parte de sua carreira profissional interagindo com crianças e estudando seu processo de raciocínio. Seus estudos tiveram um grande impacto sobre os campos da Psicologia e Pedagogia. **Fonte:** <https://www.portaleducacao.com.br/psicologia/artigos/53974/jean-piaget-biografia>

> O desenvolvimento do ser humano está subordinado a dois grupos de fatores: os fatores da hereditariedade e adaptação biológicas, dos quais depende a evolução do sistema nervoso e dos mecanismos psíquicos elementares, e os fatores de transmissão ou de interação sociais, que intervêm desde o berço e desempenham um papel de progressiva importância, durante todo o crescimento, na constituição dos comportamentos e da vida mental. Falar de um direito à educação é pois, em primeiro lugar, reconhecer o papel indispensável dos fatores sociais na própria formação do indivíduo (PIAGET, 1977, p. 35).

Reconhece-se, assim, que, para Piaget, o organismo é a sede de todos os fenômenos humanos, desde os neurológicos até os logísticos.

Em sua teoria, os problemas que surgem na construção do conhecimento da criança, com o processo de maturação, transformam-se em desafios maiores, e, à medida que ela interage com o mundo, torna-se cada vez mais capaz de superá-los e fortalecer o conhecimento em formação, conforme consegue construir novas respostas (PIAGET apud ALMEIDA; ALVES, 2009, p. 70).

O termo construtivismo refere-se a uma abordagem iniciada por Piaget, porém sua perspectiva não é específica para a área educacional, mas para a biologia e a psicologia. Emília Ferreiro[11], orientanda de Piaget é que vai trazer os estudos cognitivistas para a educação. Há, entre seus seguidores, definições díspares quanto aos processos de construção do conhecimento. Visto como "construção", indica que "conhecer é fabricar mentalmente o objeto a ser conhecido", mas se sabe que é relevante certa familiaridade do novo conhecimento com os anteriores, como forma de enriquecer a experiência de aprendizagem. Nessa concepção, o papel do professor é o de facilitador, mas o conhecimento, em si, resulta de um processo solitário, centrado na ação do próprio aprendiz (UFBA, 2016).

Discorrendo sobre o caráter sequencial dos estágios de desenvolvimento do pensamento, Piaget (2003, p. 26) considera que esses estágios ocorrem em série, "cada um dos quais [...] resulta forçosamente do precedente (exceto o primeiro), preparando o seguinte (exceto o último)".

---

[11] FERREIRO, Emilia (Argentina, 1936). Doutorou-se na Universidade de Genebra, sob orientação do biólogo Jean Piaget, cujo trabalho de epistemologia genética (uma teoria do conhecimento centrada no desenvolvimento natural da criança) ela continuou, estudando um campo que o mestre não havia explorado: a escrita. É considerada a estudiosa que revolucionou a alfabetização. **Fonte:** <novaescola.org.br/conteudo/.../emilia-ferreiro-estudiosa-que-revolucionou-alfabetizacao>

> Não é possível chegar às operações "concretas" sem passar por uma preparação sensório-motora (daí, por exemplo, o atraso dos cegos, cujos esquemas de ação são mal acomodados) e não é possível alcançar as operações proposicionais sem apoio nas operações concretas prévias etc. (PIAGET, 2003, p. 28).

Como mostra a literatura, o nome de Piaget, por sua influência no campo da educação, na segunda metade do século XX, praticamente se tornou sinônimo de pedagogia, muito embora ele próprio, biólogo de formação e atuação, não concordasse que suas observações fossem transformadas em "método". Sua obra, no entanto, em seus desmembramentos, corrobora este estudo, ressaltando-se o presente capítulo, que trata da interdisciplinaridade.

Diz Piaget (2003, p. 416), ao refletir sobre conhecimento e sociedade, que: "[...] as regulações cognoscitivas ou operações são as mesmas num único cérebro ou num sistema de cooperações (o que em linguagem corrente é o sentido da palavra 'cooperação')".

> [...] porque, coisa curiosa, os especialistas em epistemologia, sobretudo matemática, esquecem-se facilmente da biologia, e os biologistas esquecem-se em geral completamente de perguntar por que a matemática se adapta à realidade física. [...] o gênero de colaboração entre biologistas, psicólogos e epistemologistas que as provas levariam a supor mal existe ainda, sendo altamente desejável. Só por um trabalho interdisciplinar se tornará possível a epistemologia científica [...] (PIAGET, 2003, p. 417).

Também Vygotsky[12] traz uma contribuição ao estabelecer com sua teoria as ligações com o meio social. Para o teórico, o homem é um ser social, formado em um ambiente cultural historicamente definido.

Vygotsky (apud ALMEIDA; ALVES, 2009, p. 71) projetou seus estudos nas funções psicológicas superiores[13], para compreender os mecanismos mais complexos do ser humano, como pensar em objetos ausentes, imaginar situações

---

[12] VYGOTSKY, Lev Semenovitch (1896-1934) foi um professor de literatura bielorrusso bastante interessado em psicologia. Pensador importante em sua área e época, foi pioneiro no conceito de que o desenvolvimento intelectual das crianças ocorre em função das interações sociais e condições de vida. Veio a ser descoberto pelos meios acadêmicos ocidentais muitos anos após a sua morte. **Fonte:** <https://pt.wikipedia.org/wiki/Lev_Vygotsky>

[13] Funções psicológicas superiores são aquelas que, em oposição às funções elementares ou biológicas, definem a especificidade humana do homem, e são de natureza cultural. São aquelas funções mentais que caracterizam o comportamento consciente do homem - atenção voluntária, percepção, a memória e pensamento (VIVER MENTE E CÉREBRO, 2005).

nunca vividas, planejar e realizar ações. Para o teórico, o comportamento e a linguagem se desenvolvem nos processos sociais, históricos e culturais. O conceito de mediação – intervenção de elementos nas relações – compõe a base da teoria vygotskyana: o trabalho une o homem à natureza, estabelece sua formação social e o marca como espécie diferenciada. A interação entre o indivíduo e seu contexto leva-o a passar do processo interpessoal para o intrapessoal, na construção do conhecimento.

O pensamento, em Vygotsky, demonstra que os signos – elementos utilizados para representar objetos – são instrumentos auxiliares na solução de problemas psicológicos do indivíduo, quando precisa lembrar, comparar coisas, relatar etc.. Para o teórico, “o signo age como um instrumento da atividade psicológica de maneira análoga ao papel de um instrumento de trabalho” (ALMEIDA; ALVES, 2009, p. 71).

O autor apresenta uma relação entre aprendizado e desenvolvimento e os aspectos específicos dessa relação, quando a criança atinge a idade escolar. O ponto de partida dessa discussão, conforme Vygotsky (2003, p. 110),“é o fato de que o aprendizado das crianças começa muito antes de elas frequentarem a escola. Qualquer situação de aprendizado com a qual a criança se defronta na escola tem sempre uma história prévia”.

Exemplo proposto pelo autor: as crianças começam a estudar aritmética, mas muito antes elas tiveram alguma experiência com quantidades – lidar com operações de divisão, adição, subtração e determinação de tamanho. Consequentemente, as crianças têm a sua própria aritmética pré-escolar.

Vygotsky reforça sua teoria, apresentando dois níveis de desenvolvimento da criança: o real e o potencial ou proximal. O real é o nível das funções mentais da criança, que se estabeleceram como resultado de certos ciclos de desenvolvimento já completados. Determinar a idade mental de uma criança, por meio de testes, é uma forma de lidar com o nível de desenvolvimento real.

Nos estudos do desenvolvimento mental das crianças, admitia-se que o indicativo de suas capacidades mentais era, geralmente, aquilo que elas conseguiam fazer por si mesmas; e, se conseguissem resolver o problema, depois de receberem pistas de possíveis soluções, ou, ainda, se resolvessem o problema em colaboração de outras crianças, a solução não era vista como um indicativo de seu desenvolvimento mental. Esta lógica pertencia ao senso comum:

> Por mais de uma década, mesmo os pensadores mais sagazes nunca questionaram esse fato; nunca consideraram a noção de que aquilo que a criança consegue fazer com ajuda dos outros poderia ser, de alguma maneira, muito mais indicativo de seu desenvolvimento mental do que aquilo que consegue fazer sozinha (VYGOTSKY, 2003, p. 111).

O segundo nível seria denominado, pelo autor, de zona de desenvolvimento proximal, aquela que define as funções que ainda não amadureceram, estão em processo de maturação. “Essas funções poderiam ser chamadas de ‘brotos’ ou ‘flores’ do desenvolvimento, ao invés de frutos do desenvolvimento” (VYGOTSKY, 2003, p.113).

> O conceito de zona de desenvolvimento proximal é de extrema importância para as pesquisas do desenvolvimento infantil e para o plano educacional, justamente porque permite a compreensão da dinâmica interna do desenvolvimento individual. Através da consideração da zona de desenvolvimento proximal, é possível verificar não somente os ciclos já completados, como também os que estão em via de formação, o que permite o delineamento da competência da criança e de suas futuras conquistas, assim como a elaboração de estratégias pedagógicas que a auxiliem nesse processo (REGO,1995, p. 74).

É relevante observar, assim, os efeitos dos estudos da Psicologia para a educação, mas também observar a educação, em perspectiva política é significativo. Dessa forma, pontua Freire[14] (2004b) que, o educando deve ser conduzido a “ler o mundo”, para, assim, transformá-lo. Autor do livro *A pedagogia do oprimido*, Freire desenvolveu um pensamento pedagógico com sustentação política, pelo qual orienta que o objetivo maior da educação deve ser o de conscientizar os estudantes, especialmente aqueles que se originam das parcelas desfavorecidas da sociedade, sobre a comunidade em que estão inseridos. Emancipados da condição de oprimidos, aprenderão a agir em favor de sua própria libertação.

Para o pensador (2004b), a dita escola burguesa – que pratica uma educação, denominada, por Freire, educação bancária – coloca o professor como quem deposita conhecimento em um aluno apenas receptivo, dócil e, em segundo momento, resgata, por meio de provas, o conhecimento transmitido; é uma escola

---

[14] FREIRE, Paulo (1921-1997) foi um educador, pedagogo e filósofo brasileiro, nascido em Recife-PE. Formou-se em Direito na Faculdade de Direito do Recife. Tinha preocupação com o grande número de adultos analfabetos. Por seu empenho em ensinar os mais pobres, criou um método baseado no vocabulário de cada região. É considerado um dos pensadores mais notáveis na história da Pedagogia mundial. Tornou-se uma inspiração para gerações de professores, especialmente na América Latina e na África. **Fonte:** <https://pensador.uol.com.br/autor/paulo_freire/biografia/>

alienante, que mata nos educandos a curiosidade, o espírito investigador, a criatividade. “Em lugar de comunicar-se, o educador faz comunicados e depósitos que os educandos, meras incidências, recebem pacientemente, memorizam e repetem” (FREIRE, 2004b, p. 58).

Nesta perspectiva teórica, é preciso inquietar os alunos, não apenas transmitir saberes. O professor, para Freire, deve possibilitar a produção do conhecimento, levar os educandos a conhecer conteúdos, mas não como verdades absolutas:

> Desta maneira, o educador já não é o que apenas educa, mas o que, enquanto educa, é educado, em diálogo com o educando que, ao ser educado, também educa. Ambos, assim, se tornam sujeitos do processo em que crescem juntos e em que os ‘argumentos de autoridade’ já não valem. [...] Já agora ninguém educa ninguém, como tampouco ninguém se educa a si mesmo: os homens se educam em comunhão, mediatizados pelo mundo (FREIRE, 2004b, p. 68-69).

A compreensão de sua proposta de ensino leva a concluir que, mais do que conduzir os estudantes a um aprendizado rápido, o professor e a escola devem habilitá-los a ler o mundo e a realidade, para, assim, transformá-los.

O tradicional currículo dissertativo-narrativo é veementemente criticado por Freire, por se basear em disciplinas afastadas da realidade existencial dos educandos. A metodologia freireana propõe que se confie na criatividade dos alunos e na capacidade dos professores; e, afirma que o centro de poder que estabelece as normas educacionais comanda e manipula as atividades desses sujeitos.

> A educação que se impõe aos que verdadeiramente se comprometem com a libertação não pode fundar-se numa compreensão dos homens como seres “vazios” a quem o mundo “encha” de conteúdos; não pode basear-se numa consciência especializada mecanicistamente compartimentada, mas nos homens como “corpos conscientes” e na consciência como consciência intencionada ao mundo. Não pode ser a do depósito de conteúdos, mas a da problematização dos homens em suas relações com o mundo (FREIRE, 2004b, p. 67).

O educador relaciona a educação como prática da liberdade, em que educando e educador são os protagonistas do processo, que devem se comportar igualmente investigadores, críticos, curiosos e persistentes. E, a conduta que fundamenta esse parecer é a do diálogo entre as partes e a problematização conjunta, para, assim, construírem o conhecimento. Para Freire (2004b, p. 78), “o

diálogo é este encontro dos homens, mediatizados pelo mundo, para pronunciá-lo, não se esgotando, portanto, na relação eu-tu".

A importância do diálogo, no processo de construção do conhecimento, reporta ao seu princípio fundamental, segundo a teoria freireana: o amor. "[...] se não amo o mundo, se não amo a vida, se não amo os homens, não me é possível o diálogo" (FREIRE, 2004b, p. 80).

Das leituras sobre o educador, depreende-se que seus conceitos pedagógicos levam não somente à construção de currículos escolares revolucionários, mas, principalmente, à construção de indivíduos autônomos, aptos a reavaliar suas condições de oprimidos e opressores, e, assim, tornarem-se livres e emancipados.

Tomando-se por parâmetro as diversificadas maneiras de se refletir sobre a educação, em sua totalidade, como meio imprescindível para aquisição de conhecimento, considera-se pertinente trazer, para este ponto do trabalho dissertativo, algumas observações que interligam as teorias, ou formas de pensar a educação, dos três pensadores mais abordados neste capítulo: Piaget, Vygotsky e Freire. As contribuições são referências para estudiosos contemporâneos, na busca contínua de projetos e ideias que bem alicercem uma estrutura que favoreça todos os sujeitos envolvidos no processo ensino-aprendizagem.

Sobre o desenvolvimento cognitivo, cerne das teorias abordadas, vê-se, em Piaget, uma busca para elucidar sobre a transição do ser biológico e sensório-motor no início da vida para a construção do conhecimento abstrato e complexo na idade adulta. Vygotsky, estabelecendo foco nas funções psicológicas superiores para se compreender os mecanismos mais complexos do ser humano, acrescenta um aspecto ao pensamento piagetiano. Ou seja, ambos concebem a criança como ser ativo, criando hipóteses sobre seu ambiente, porém, apresentam-se algumas diferenças. Veja-se: para Piaget, prepondera a maturação biológica, no desenvolvimento; para Vygotsky, o ambiente social; em Piaget, a criança elabora, espontaneamente, o conhecimento, em conformidade com o estágio biológico em que se encontra, e vai se tornando um ser social; no entender de Vygotsky, a criança já nasce num ambiente social e, na interação com o outro, forma sua visão de mundo. Freire, com seu olhar voltado para as questões sociais, que, para ele, interferem diretamente no processo da aprendizagem, sugere que a opressão é o

maior impedimento ao avanço intelectual; e que somente emancipado de tal condição, o sujeito será capaz de ler o mundo e nele atuar com liberdade.

**Quadro 2** - Psicologia e política a favor do pensamento

| **Consolidado Teórico** | | |
|---|---|---|
| **PIAGET** | **VYGOTSKY** | **FREIRE** |
| **Cognitivismo** | **Interacionismo** | **Pedagogia Sociopolítica** |
| 1) o homem:<br>- visto na passagem do ser biológico e sensório-motor no início da vida para a construção do conhecimento abstrato e complexo que se encontra no adulto<br>- é o organismo como sede de todos os fenômenos humanos, desde os neurológicos até os logísticos. | 1) o homem:<br>é um ser social, formado em um ambiente cultural historicamente definido<br>- apresenta funções psicológicas superiores, para compreender os mecanismos mais complexos<br>- indica comportamento e linguagem que se desenvolvem nos processos sociais, históricos e culturais. | 1) o homem:<br>como educando, deve ser conduzido a "ler o mundo", para, assim, transformá-lo. |
| **Construção do Conhecimento** | **Construção do Conhecimento** | **Construção do Conhecimento** |
| processo de maturação>desafios maiores>interação com o mundo> superação dos desafios > construção de novas respostas > conhecimento fortalecido | - o trabalho une o homem à natureza, estabelece sua formação social e o marca como espécie diferenciada<br>- interação entre o indivíduo e seu contexto leva-o a passar do processo interpessoal para o intrapessoal<br>- signos – elementos que representam os objetos>instrumentos auxiliares na solução de problemas psicológicos do indivíduo, quando precisa lembrar, comparar coisas, relatar | - **pedagogia do oprimido**> levar o educando, por meio do conhecimento adquirido, a agir em favor de sua própria libertação<br>- educação bancária>professor deposita conhecimento em um aluno apenas receptivo, dócil; escola alienante, que mata a curiosidade, o espírito investigador, a criatividade |
| **Construtivismo** | **Aprendizado** | **Aprendizado** |
| - abordagem iniciada por Piaget para as áreas de biologia e psicologia<br>- estágios de desenvolvimentos biológicos e emocionais são sequenciais | - começa muito antes de se iniciar a frequência na escola > história prévia<br>- desenvolvimento real > nível das funções mentais<br>- desenvolvimento proximal >define as funções que ainda não amadureceram, estão em processo de maturação | - relação entre educador e educando é alicerçada pelo princípio do aprendizado mútuo, não há verdades absolutas trazidas pelo professor para a sala de aula; e o aluno traz consigo conhecimentos prévios e sua visão de mundo<br>- professor > ensinar a pensar<br>- professor e alunos reconstruindo os saberes tornam-se autônomos, emancipados, críticos |

**Fonte:** Elaborado pela autora.

## 3.2 A CONSTRUÇÃO DO CONHECIMENTO A PARTIR DE UM OLHAR MULTI, INTER OU TRANSDISCIPLINAR

Construir saberes com os recursos da interdisciplinaridade enriquece o processo ensino-aprendizagem, facilitando o intercâmbio de culturas e conhecimentos entre os sujeitos que o integram.

O tema interdisciplinaridade escolar permeia o presente trabalho por se tratar de uma escolha educacional eficiente, para estabelecer relações teóricas e metodológicas, entre as várias disciplinas curriculares, a fim de alcançar o objetivo principal do processo ensino-aprendizagem: domínio do conhecimento, a favor do bem comum, de forma integral e ampla.

Para Fazenda[15] (2008, p. 21), "falar de interdisciplinaridade escolar, curricular, pedagógica ou didática requer profunda imersão nos conceitos de escola, currículo ou didática".

Para os teóricos atuais, "a interdisciplinaridade é palavra nova que expressa antigas reinvindicações e delas nascida" (FAZENDA, 2008, p. 72). A autora aponta que, para alguns, a interdisciplinaridade surgiu da necessidade de promover uma reunificação no processo do conhecimento; outros a colocam como um fenômeno capaz de corrigir os problemas decorrentes da fragmentação; além de ser considerada, ainda, como uma prática pedagógica.

As instituições de ensino públicas e privadas são escolas destinadas à formação de crianças e jovens que buscam a construção do conhecimento. Esse processo acontece, a partir da interação de professores e alunos com o mesmo objetivo, interpretar o mundo e as formas de se relacionarem com ele.

Em se tratando das estruturas curriculares das escolas tradicionais, ainda predominantes no sistema educacional brasileiro, assevera Alves (2008, p. 104), que, nelas, "o conhecimento é visto como algo que se acumula, um bem material que, para ser aprendido pelo aluno, deve ser organizado segundo um método linear e hierárquico".

Para Trindade (2008, p. 67), "o fantástico desenvolvimento científico e tecnológico que ora vivenciamos também trouxe uma preocupante carência de sabedoria e introspecção". Alega o autor que o conhecimento vem se

[15] Reconhece-se que as pesquisas de Fazenda (2008) focam-se nos níveis básicos de ensino. Entretanto, na presente pesquisa, o fato é irrelevante.

desenvolvendo pela especialização, e torna-se tanto mais rigoroso quanto mais específico é seu objeto de estudo.

Entre as rupturas e os questionamentos, convém ao homem rever possibilidades e antigos conceitos, para, assim, abrir-se a novas e múltiplas perspectivas quanto ao entendimento das coisas. Trindade (2008, p. 69) discorre que a tecnologia não se restringe mais tão somente à atividade econômica, mas expande-se, também, entre as atividades humanas.

Discutindo, ainda, sobre as incertezas geradas pelos antigos modelos e paradigmas educacionais, Fazenda (2008, p. 70) sugere que se estudem, especialmente os educadores, a problemática e a origem de tais dúvidas, visando "conceber uma educação que as enfrente". Afirma que o exercício da interdisciplinaridade pode ser recurso eficiente para se superar a atual crise de conhecimento, quando devidamente compreendida sua problemática e reconhecidos os impasses a ser superados.

> O professor que desrespeita a curiosidade do educando, o seu gosto estético, a sua inquietude, a sua linguagem, mais precisamente a sua sintaxe e a sua prosódia; o professor que ironiza o aluno, que o minimiza, [...] o professor que se exime do cumprimento de seu dever de propor limites à liberdade do aluno, que se furta ao dever de ensinar, de estar respeitosamente presente à experiência formadora do educando, transgride os princípios fundamentalmente éticos de nossa existência. [...] É preciso deixar claro que a transgressão da eticidade jamais pode ser vista como virtude, mas como ruptura com a decência (FREIRE, 2004a, p. 59-60).

Os atuais currículos escolares apresentam-se em uma perspectiva em que as disciplinas são compartimentadas, cada uma em suas especificidades, não relacionadas entre si.

Na visão de Piaget, "multidisciplinaridade ocorre quando a solução de um problema requer a obtenção de informações de uma ou mais ciências ou setores do conhecimento, sem que as disciplinas que são convocadas por aqueles que as utilizam sejam alteradas ou enriquecidas por isso" (PIAGET apud MEDEIROS, 2016, p. 4).

Em pleno século XXI, em que a tecnologia é acessível a todos e a informação é transmitida simultaneamente no mundo inteiro, o conceito de estrutura curricular não faz mais sentido. É preciso enfrentar novos paradigmas que impõem que a transmissão do conhecimento se estabeleça, a partir da integração das disciplinas que compõem os currículos escolares. Alves (2008, p. 100) situa "a

interdisciplinaridade como uma ‘nova’ atitude frente ao conhecimento, na busca do sentido do saber, procurando superar a insatisfação que a fragmentação cria”.

Yared (2008, p. 162) discorre sobre interdisciplinaridade como “toda interação existente dentre duas ou mais disciplinas no âmbito do conhecimento, dos métodos e da aprendizagem das mesmas”.

Quanto à transdisciplinaridade, Moraes (2010, p. 1) conceitua que se trata de “um princípio que requer que o pensamento vá além dos aspectos cognitivos baseados no desenvolvimento de competências e habilidades, para que o processo possa verdadeiramente ecoar na subjetividade humana”.

> Transdisciplinaridade, como princípio epistemológico, implica atitude de abertura para com a vida e todos os seus processos, atitude que nos ajuda a superar as barreiras disciplinares na tentativa de compreender melhor o que está além dos limites e das fronteiras estabelecidas (MORAES, 2010, p. 1).

Lemos (2016, p. 34) pontua que “observadas as deficiências na forma de produção de conhecimento”, de maneira disciplinar, Piaget (1981) foi o primeiro teórico a sugerir a transdisciplinaridade, para se extinguirem as fronteiras entre as disciplinas, e assim promover uma integração harmoniosa entre elas.

> De difícil aplicabilidade, a transdisciplinaridade acaba encaminhando a interdisciplinaridade como processo que se tem mostrado exequível, pois propõe a reunião das disciplinas, considerando a essência de cada uma delas, com uma metodologia específica, integrando saberes, e no ensino, articulando a ele, a pesquisa. Necessário ainda se faz esclarecer uma proposta multidisciplinar. Nesta, as disciplinas dialogam, entretanto, mantendo, cada qual, sua autonomia, forma esta que não permite a integralidade, a totalidade do conhecimento (LEMOS, 2016, p. 34-35).

Pensando nesse outro paradigma, estruturado segundo uma perspectiva interdisciplinar, a pesquisadora propõe atividades inerentes ao cotidiano do estudante, que o levem a compreender a relevância da cooperação entre as várias disciplinas escolares, na interpretação da realidade. Uma escola que constrói o conhecimento, a partir da realidade de seus aprendizes, passa a ser mais interessante, já que a vida real torna-se elemento vivo dessa construção; e as disciplinas, as ferramentas disponíveis de que eles se apropriam para as diversas atividades a que forem desafiados.

> A interdisciplinaridade leva o aluno a ser protagonista da própria história, personalizando-o e humanizando-o, numa relação de interdependência com

> a sociedade, dando-lhe, sobretudo, a capacidade crítica no confronto da cultura dominante e por que não dizer opressora, por meio de escolhas precisas e responsáveis para a sua libertação e para a transformação da realidade (YARED, 2008, p. 161).

Fazenda (2009 apud LEMOS, 2015, p. 32) sugere que a parceria entre os sujeitos envolvidos com o ensino-aprendizagem, educadores e estudantes, é fundamental para se atingir a qualidade do processo. Para Lemos (2015, p. 33) devem-se atender, integralmente, às necessidades sociais e individuais dos educandos, ampliando-lhes os horizontes do conhecimento, sob a ótica do complexo tema da interdisplinaridade.

Por meio das diversas formas de construção de conhecimento, sejam elas mais prioritariamente endógenas, em Piaget, ou exógenas, em Vygotsky, ou ainda, com ação para intervenção no mundo, em Freire, o relevante aqui é estabelecer significância e sentido para articulá-las e aplicá-las na elaboração do plano de ação seguinte. O elo que coordena a articulação é a interdisciplinaridade, visto como forma(s) de construção do conhecimento, de maneira integral.

Aos educandos, fornecer-lhes o que lhes é de direito: saúde, arte, conhecimento, educação, felicidade, liberdade. Ao mundo, devolver esses mesmos estudantes, devidamente preparados, e com saberes que os levem a transformar, preservar, enriquecer, confirmando que a educação está na base dos desenvolvimentos humano e social.

# 4 CONCEPÇÕES HISTÓRICAS E TEÓRICAS SOBRE OS DESENVOLVIMENTOS HUMANO E SOCIAL – BREVES OLHARES

O objetivo do presente capítulo é estabelecer discussões sobre desenvolvimento, em especial os desenvolvimentos humano e social, por meio de apontamentos históricos, oferecendo balizas conceituais e acadêmicas, conflitantes ou complementares entre si, e que justificam a interdisciplinaridade teórica e metodológica das concepções adotadas para a elaboração do Plano de Ação, proposto na presente pesquisa.

## 4.1 UM PERCURSO HISTÓRICO SOBRE AS TEORIAS DESENVOLVIMENTISTAS

Para Sen[16] (2000, p. 35), "o *desenvolvimento* consiste na eliminação de privações de liberdade que limitam as escolhas e as oportunidades das pessoas de exercerem ponderadamente sua condição de agentes". O autor critica o papel do desenvolvimento relacionado unicamente à renda, à industrialização, ao avanço tecnológico ou ao crescimento do PIB (Produto Interno Bruto). Ressalta, ainda, que "a expansão das liberdades (política e social) é o fim último do desenvolvimento, e a democracia é o caminho" (2000, p. 35).

Zambam[17] (2012, p. 66) afirma que "a condição de agente é uma dimensão essencial e decisiva para a realização pessoal, o fortalecimento das potencialidades humanas e o desenvolvimento da sociedade".

Nesse sentido, o desenvolvimento tem o foco no indivíduo, o qual promove transformações na sociedade:

> A expansão das liberdades é um critério fundamental para que a pessoa desenvolva a sua condição de agente, pois engloba as diversas relações e perspectivas que integram a existência humana. Na condição de agente, a pessoa não apenas amplia as suas capacidades ou contribui com o processo de desenvolvimento social, mas também age de maneira autônoma. A autonomia é fundamental para a identidade individual de uma pessoa, para a definição do seu papel e sua importância no conjunto da

[16] SEN, Amartya (3/11/1933). Escritor e economista indiano. Foi laureado com o Prémio de Ciências Econômicas em Memória de Alfred Nobel de 1998, por suas contribuições à teoria da decisão social. **Fonte:**<http://www.trabalhosfeitos.com/ensaios/Resumo-Da-Biografia-De-Amartya-Sen/585330.html>

[17] ZAMBAM, Neuro José. Doutor em Filosofia. Professor da Faculdade Meridional (IMED) de Passo Fundo. Membro do Grupo de Trabalho, Ética e Cidadania da Associação Nacional de Pesquisadores em Filosofia (ANPOF). Pesquisador e Coordenador do Grupo de Pesquisa "Multiculturalismo, Minorias e Espaço Público". **Fonte: <**http://www.pos.direito.ufmg.br/rbep/index.php/rbep/article/viewFile/P.0034-7191.2013v106p215/217>

> sociedade, inclusive para influenciar no processo de mudança, de organização e de desenvolvimento social (ZAMBAM, 2012, p. 67).

As leituras sobre desenvolvimento e crescimento econômico apontam para que se atente para a sutil diferença entre os dois conceitos. De maneira simplificada, resume-se que o desenvolvimento se dá através de indicadores de educação, saúde, renda, pobreza etc. Atualmente, o Índice de Desenvolvimento Humano – IDH é o critério mais utilizado para comparar o desenvolvimento de diferentes economias. O crescimento econômico, em geral, se mede pelo Produto Interno Bruto – PIB. Pereira (2008, p. 2) afirma que "o desenvolvimento econômico implica mudanças estruturais, culturais e institucionais".

Lewis[18] (2016, online) considera que o crescimento econômico pode modificar a sociedade, mas, segundo o economista, há a necessidade de uma mudança no comportamento social, para que o crescimento ocorra. Portanto, algo mais profundo está implícito em sua análise, o próprio desenvolvimento e o que ele seria. Uma mudança real de atitude no trabalho, na criação dos filhos, nos projetos inovadores e em outras tantas atividades humanas, poderá expandir horizontes e promover um desenvolvimento verdadeiro.

Pereira[19] (2008) relata que as mudanças tecnológicas e de divisão do trabalho, que ocorrem com o aumento da produtividade, são acompanhadas por mudanças nos planos das instituições, da cultura e das próprias estruturas básicas da sociedade. Para o economista, o *desenvolvimento econômico* deve ser acompanhado de uma distribuição de renda mais justa e menos desigual; de mais liberdade política e uma participação realmente efetiva na proteção do meio ambiente. O autor aponta para o fato de que as quatro formas de desenvolvimento: econômico, social, político e ambiental tendem a se correlacionar por sua interligação estrutural, e, também, porque correspondem a objetivos políticos; porém, adverte que elas se apresentam mais desordenadas do que sincronizadas.

> O desenvolvimento econômico implica melhoria dos padrões médios de vida da população, seja porque o aumento da renda acaba beneficiando também os mais pobres, seja porque, nas democracias, essa é uma forma de

[18] LEWS, Arthur (1934-1991). Economista britânico. Foi laureado com o Prémio de Ciências Económicas em Memória de Alfred Nobel de 1979, tornando-se o primeiro negro a ganhar um Prêmio Nobel em uma categoria diferente da paz. **Fonte:** https://pt.wikipedia.org/wiki/William_Arthur_Lewis.

[19] PEREIRA, Luiz Carlos Bresser (30/06/1934). Brasileiro, economista, cientista político, administrador de empresas, advogado. Foi ministro da Fazenda do Brasil, de 29 de abril de 1987 a 21 de dezembro do mesmo ano, durante o governo José Sarney. **Fonte:** https://pt.wikipedia.org/wiki/Bresser_Pereira

> legitimação do sistema político, mas daí não se pode deduzir que o desenvolvimento vise em termos práticos à constituição de uma sociedade mais igualitária. [...] Os muito pobres e destituídos poderão, por longo tempo, em nada se beneficiar do desenvolvimento; mesmo os trabalhadores semiqualificados poderão também ser excluídos dos frutos do desenvolvimento enquanto houver oferta abundante de mão-de-obra rebaixando os salários. O desenvolvimento econômico poderá, portanto, ser extraordinariamente injusto. Por isso, do ponto de vista ético, o desenvolvimento não pode ser entendido como único objetivo político (PEREIRA, 2006, p. 210).

Guattari[20] demonstra que, na década de 1980, considerou-se que o desenvolvimento era medido pela riqueza produzida por uma comunidade, através do seu Produto Interno Bruto (PIB). Esse argumento não se sustentou devido à evolução tecnológica, que gerou o fenômeno "crescimento sem emprego":

Nas fábricas Fiat, por exemplo, a mão de obra assalariada passou de 140 mil para 60 mil operários, numa década, enquanto a produtividade aumentava em 75%.

> Em função do contínuo desenvolvimento do trabalho maquínico redobrado pela revolução informática, as forças produtivas vão tornar disponível uma quantidade cada vez maior do tempo de atividade humana potencial. Mas com que finalidade? A do desemprego, da marginalidade opressiva, da solidão, da ociosidade, da angústia, da neurose, ou a da cultura, da criação, da pesquisa, da re-invenção do meio ambiente, do enriquecimento dos modos de vida e de sensibilidade? (GUATTARI, 2001, p. 9).

Depreende-se, assim, que a mecanização do trabalho, substituindo a mão de obra, representa avanço na produtividade da indústria, porém tende a acarretar aumento no número de desempregos, e gerar frustrações pessoais e sociais ao trabalhador.

Sen (2000) assegura que crescimento econômico não é condição suficiente para uma melhora na qualidade de vida e fortalecimento das liberdades dos indivíduos. Lembra que políticas sociais aplicadas em países como Coréia do Sul, Taiwan, Srilanka, China e Querala, no sul da Índia, elevaram a expectativa de vida desses povos, sem que a economia tivesse crescido.

Em Furtado[21] (apud PEREIRA, 2008, p. 4), lê-se que "o crescimento econômico vem se fundando na preservação de privilégio das elites que satisfazem

---

[20] GUATTARI, Pierre Félix (1930-1992). Psicanalista, escritor, filósofo e militante político francês. Através do pensamento de Jacques Lacan, aproximou-se da obra freudiana e iniciou a sua própria psicanálise com Lacan. **Fonte: <**http://pt.slideshare.net/lucascxavier2/felix-guattari>

[21] FURTADO, Celso Monteiro (1920- 2004). Brasileiro, economista e pensador. Foi Ministro do Planejamento no governo João Goulart e Ministro da Cultura no Governo José Sarney. Foi

seu afã de modernização; já o desenvolvimento se caracteriza por seu projeto social adjacente". *Desenvolvimento* envolve direito à cidadania, ou seja, ordem e segurança, autonomia nacional, garantia dos direitos civis, liberdade na escolha de seus governantes, direito ao trabalho, justiça social e proteção ao meio ambiente.

Em setembro de 2000, aconteceu, em Nova York, a *Cúpula do Milênio*, evento promovido pela Organização das Nações Unidas (ONU), que contou com a participação de Chefes de Estado e Governantes de 191 países, com a finalidade de debater sobre os problemas que afetariam o mundo no novo século. Nesse encontro, foi assinada a *Declaração do Milênio,* quando foram estabelecidos os *Objetivos de Desenvolvimento do Século XXI*. Os Estados se comprometeram a colocar em prática ações para que esses objetivos fossem alcançados até o ano 2015. Foram assim constituídos:

1) Erradicar a Pobreza – "Não serão poupados esforços para libertar homens, mulheres e crianças da pobreza extrema, à qual estão submetidos mais de um bilhão de seres humanos"; "Reduzir à metade a percentagem de habitantes do planeta com rendimentos inferiores a um dólar por dia".

2) Universalizar o Ensino Básico – "Velar para que até esse mesmo ano, as crianças de todo o mundo possam concluir um ciclo completo de ensino primário e para que as crianças de ambos os sexos tenham acesso igual a todos os níveis de ensino".

3) Melhorar a saúde das gestantes – "Reduzir até essa data, a mortalidade materna em três quartos".

4) Combater a mortalidade infantil – "Reduzir a mortalidade de crianças com menos de cinco anos, em dois terços, em relação às taxas de 2000.

5) Buscar a igualdade entre os sexos – "Promover a igualdade entre os sexos e a autonomia da mulher como meios eficazes de combater a pobreza, a fome e as doenças".

6) Combater as doenças evitáveis e transmissíveis – "Inverter a tendência atual do VIH/SIDA (Vírus de Imunodeficiência Humana/Síndrome de Imunodeficiência Adquirida), do flagelo do paludismo e de outras doenças graves que afligem a humanidade".

---

superintendente da SUDENE (Superintendência do Desenvolvimento do Nordeste), criada no governo de Juscelino Kubitschek. **Fonte:** <https://www.ebiografia.com/celso_furtado/>

7) Respeitar o Meio Ambiente – “Libertar toda a humanidade, acima de tudo os nossos filhos e netos, da ameaça de viver num planeta irremediavelmente destruído pelas atividades do homem cujos recursos não serão suficientes já para satisfazer as suas necessidades”.

8) Direito ao Trabalho – “Proporcionar aos jovens a possibilidade real de encontrar um trabalho digno e produtivo” (ONU, 2016, online).

Segue ilustração dos estatutos:

**Imagem 1** - Declaração do Milênio – 2000

**Erradicar a pobreza**

**Universalizar o ensino básico**

**Melhorar a saúde das gestantes**

**Combater a mortalidade infantil**

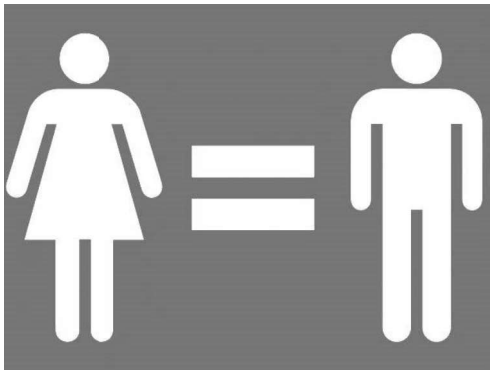

**Buscar a igualdade entre os sexos**

**Combater doenças transmissíveis**

**Respeitar o Meio Ambiente**

**Direito ao trabalho**

**Fonte:** Elaborado pela autora – imagens: internet

Diante do exposto, fica a certeza de que não será possível se alcançar o *status* de uma Nação desenvolvida, objetivo maior de todos os povos, se não houver, primeiramente, um olhar direcionado às questões humanas e sociais. Somente com esforço conjunto dos membros da sociedade, será possível encontrar um caminho para a diminuição das desigualdades e a valorização das liberdades individuais, na promoção da prática econômica e política, e da universalização das trocas, que caracteriza o atual modelo de desenvolvimento – a globalização.

Tendo em vista as discussões sobre crescimento, crescimento econômico e desenvolvimento, **no presente trabalho**, entende-se que o poder público e a sociedade deveriam, conjuntamente, oferecer oportunidades individuais para que as pessoas pudessem escolher o que querem e como querem viver, amparadas por políticas públicas efetivas, que garantissem a segurança, o bem-estar, a saúde e as condições dignas de moradia à sua população, sem perder de vista o respeito ao meio ambiente. Enfim, formas efetivas de autonomia.

Salienta-se que, neste trabalho, a educação e, em especial, a educação matemática, tal qual postulada pela Etnomatemática, constitui um elemento relevante para alcançar o desenvolvimento em todas as suas facetas: política, econômica, humana, social e ambiental.

## 4.2 CONTEXTO DA SOCIEDADE CONTEMPORÂNEA E CONSTRUÇÃO DE SUBJETIVIDADES

No item, destacam-se reflexões sobre a construção de subjetividades, em um contexto social contemporâneo, resultante de ações próprias da globalização.

Guattari (2001) realizou estudos sobre o desenvolvimento humano, tratando o tema sob a ótica das questões sociais, humanas, políticas, econômicas e ambientais, com base na subjetividade e na transdisciplinaridade.

A Ecosofia, cujo conceito é atribuído a outro pensador, o ecologista norueguês Arne Naess (1972), foi base para suas reflexões sobre a temática desenvolvimentista. Trata-se de um campo do conhecimento que integra as ciências humanas, naturais e econômicas.

O termo “Ecosofia” é considerado um neologismo, que une as palavras

ecologia e filosofia, para definir a essência do conceito “Filosofia da Ecologia”. Mas, de maneira abrangente, sugere uma postura ativista e política, com o objetivo de agir no mundo, e não apenas pensá-lo.

Sob a ótica do que propõe Guattari (2001), deve-se pôr em prática a reinvenção dos modos de ser dos indivíduos no meio social e se renovar a relação do sujeito com o corpo. Da mesma forma, indica que uma articulação entre os três registros ecológicos (o meio ambiente, as relações sociais e a subjetividade humana) levará à maior compreensão das relações, recriando-se novos dispositivos de produção de subjetividade.

O autor sinaliza, ainda, que a lógica de uma sociedade de controle operada pelo capitalismo pós-industrial mantém laminados a subjetividade, os bens e o meio ambiente. E, a reconstrução das relações humanas, nos diferentes níveis, é fundamental para uma ressignificação da vida individual e/ou coletiva.

Ainda acrescenta que a mídia cria uma subjetividade capitalística[22] que impõe modelos humanos de ser e viver, condicionada ao desejo pelo consumo.

As práticas de vivência que o autor propõe sugerem, além do ato de descartar os supérfluos, que haja uma harmonização entre o natural e o cultural para se promover a relação saudável do homem com o seu ambiente.

Na abordagem de uma subjetividade de natureza industrial, fabricada, modelada, como decorrência do sistema capitalista, Guattari (2005) alerta para as novas representações comportamentais que se injetam como parte do processo de produção subjetiva – uma espécie de reciclagem ou de formação permanente. A economia do desejo, para Guattari:

> [...] deixa de parecer utópica a partir do momento em que não mais consideramos a produção da subjetividade como sendo apenas um caso de superestrutura dependente das estruturas pesadas de produção das relações sociais, a partir do momento em que consideramos a produção de subjetividade como sendo a matéria-prima da evolução das forças produtivas em suas formas mais desenvolvidas (os setores de ponta das indústrias) (2005, p. 33-34).

[22] Termo comumente usado pelo autor. “A subjetividade torna-se capitalística, sendo produzida pela mídia e pelos equipamentos coletivos, de modo geral, que impõem modelagens de como ser e de se viver.” (GUATTARI, 2001)

Para o autor, a produção da subjetividade, segundo as forças sociais que administram o capitalismo, talvez seja mais relevante do que qualquer outro tipo de produção.

O que é produzido pela subjetividade capitalística, segundo Guattari (2005), resulta em "sistemas de conexão direta entre as grandes máquinas produtivas, as grandes máquinas de controle social e as instâncias psíquicas que definem a maneira de perceber o mundo". E os tipos sociais que não incorporaram o processo capitalístico têm uma percepção de mundo inteiramente diferente; são: as sociedades arcaicas, as crianças e os doentes psiquiátricos.

Afirma, ainda, que um operário especializado não é somente resultado das escolas profissionais que ele frequentou. Sua história anterior, em outros ambientes maquínicos, também está inserida em seu perfil que se foi formando até chegar a esse ponto.

Um produto final não está restrito apenas à esfera da fábrica. Conforme Guattari (2005), antes disso, existe a produção da subjetividade, como matéria-prima de todas as outras. Nos EUA, por exemplo, quando o país quer implantar suas expansões econômicas em países do terceiro mundo, inicia-se por se trabalhar os processos de subjetivação, como forma de desenvolver a formação prévia das forças produtivas e das forças de consumo.

Também são discussões relevantes sobre a construção das subjetividades, o que afirma Bauman[23] (2008), sobre o intercâmbio de informações propiciado pelas redes sociais, que atualmente integram, de maneira irreversível, o cotidiano das pessoas, em todos os níveis e idades, gera comportamentos antes inimagináveis. Em postagens, mesclam-se alegrias, tristezas, tragédias, maldades, crenças, preconceitos, solidariedade, posições políticas, realizações pessoais etc., ilustrados por imagens fortes, contundentes, de baixa e alta qualidade, inspiradoras, denunciadoras, fotografias de grupos, criancinhas, animais felizes ou abandonados, *selfies*:

> Os que ainda zelam por suas intimidades, e resistem em se expor nesse palco público (redes sociais), tendem a ser rejeitados, colocados de lado ou considerados suspeitos de um crime. A nudez física e psíquica está na ordem do dia. Os adolescentes equipados com confessionários eletrônicos

[23] BAUMAN, Zygmunt (1925). Sociólogo polonês, professor da London School of Economics e um dos mais respeitados intelectuais da atualidade. Iniciou sua carreira na Universidade de Varsóvia, onde teve artigos e livros censurados, e em 1968 foi afastado da universidade. **Fonte:** <https://deniswesley.wordpress.com/2011/04/17/biografia-e-bibliografia-de-zygmunt-bauman/>

> são aprendizes treinando e treinados na arte de viver numa sociedade confessional, uma sociedade que elimina as fronteiras que antes separavam o privado e o público (BAUMAN, 2008, p. 9).

Nesse mural coletivo, escancaram-se intimidades, os desejos não são mais secretos, expõem-se ideias e opiniões com e sem embasamentos, denunciam-se atos, pregam-se credos. E a incitação ao consumo transita por essa imensa "feira" mundial, na forma de anúncios sedutores.

O consumo nem sempre está relacionado apenas à necessidade de aquisição de produtos para uso pessoal, profissional ou doméstico. Pessoas rendem-se a apelos comerciais, muitas vezes, para resolver, ou suavizar, medos e inseguranças. Note-se que a corrida desenfreada aos salões de beleza, às lojas de cosméticos e às academias de ginástica pode, também, ser decorrência de preocupações existenciais. O envelhecimento acompanhado do pavor de se cair em "desuso" como pessoa, e as exigências sociais de corpos com estética favorável, em qualquer idade, são fatores determinantes de um consumo desproporcional.

Kracauer define a "comodificação do capital e do trabalho como a principal função do Estado capitalista". O teórico aponta, ainda, que:

> [...] se a reprodução da sociedade capitalista é obtida mediante encontros transnacionais interminavelmente repetidos entre o capital no papel de comprador e o trabalho no de mercadoria, então o Estado capitalista deve cuidar para que esses encontros ocorram com regularidade e atinjam seus propósitos culminados em transações de compra e venda (apud BAUMAN, 2008, p. 14).

Se o capital deve ser capaz de pagar o preço da mercadoria, o mercado deve estar pronto para atrair o olhar de potenciais compradores, e aliciá-los a comprar o que está sendo vendido.

Nesse contexto de comercialização (ou "barganha" de interesses), entra a figura do profissional de mercado, visto que, em todos os âmbitos, existem as duas forças: a de quem quer vender e a de quem quer (ou precisa) comprar, compreendendo-se, como "produtos", não somente itens de consumo, mas também projetos, ideias, conhecimentos.

Para Bauman (2008, p. 15), "as pessoas em busca de trabalho precisam ser adequadamente nutridas e saudáveis, acostumadas a um comportamento disciplinado, e possuidoras das habilidades exigidas pelas rotinas de trabalho dos empregos que procuram".

Hochschild (apud BAUMAN, 2008, p. 17) define que “entre os empregadores, é notória a preferência por empregados *flutuantes*, *generalistas*, *flexíveis*, tipo “pau-pra-toda-obra”, em vez de especializados e submetidos a competências estritamente focalizadas”. Desligado de vínculos, compromissos ou ligações emocionais anteriores, pronto a assumir diferentes tipos de tarefas, seria o perfil do empregado ideal.

A colocação de produtos no mercado segue regras, de certa forma, universais. Segundo Bauman (2008), são elas:

1. O destino final de toda mercadoria é ser consumida por compradores.
2. Os compradores desejam consumir mercadorias que satisfaçam seus desejos.
3. O preço que o consumidor está disposto a pagar dependerá da credibilidade dessa promessa e da intensidade desses desejos.

A chamada “sociedade de consumo” é uma reconstrução das relações humanas entre os consumidores e os objetos de consumo:

> O retrato dos consumidores pintado nas descrições da vida de consumo varia entre os extremos de ‘patetas e idiotas culturais’ (ludibriados por promessas fraudulentas, atraídos, seduzidos) e ‘heróis da modernidade’ (o suposto retrato do consumidor encapsula todas as virtudes pelas quais a modernidade deseja ser louvada – racionalidade, autonomia, capacidade de autodefinição e de autoafirmação violenta) (DON SLATER apud BAUMAN, 2008, p. 19).

Ao discorrer sobre a dinâmica do consumismo, Bauman (2008) sugere que o sujeito torna-se mercadoria, e a subjetividade se mantém à medida que se reanimam e recarregam as capacidades esperadas e exigidas de uma mercadoria vendável. Deduz-se, assim, que a subjetividade torna-se, ela própria, uma mercadoria vendável. Para o autor, “numa sociedade de consumidores, tornar-se uma mercadoria desejável e desejada é a matéria de que são feitos os sonhos e os contos de fadas” (BAUMAN, 2008, p. 22).

A “subjetividade”, na sociedade de consumidores, e a “mercadoria” na sociedade de produtores são fetiches: objetos possuidores de características mágicas, utilizados pelo ser humano para seduzir.

O processo de compra e venda confere aos produtos um valor de mercado e os transforma em mercadorias negociáveis. Quanto à subjetividade, vendem-se e compram-se os símbolos empregados na construção da identidade.

Crescimento da renda e aumento da riqueza de uma nação ou de uma comunidade não são o bastante, para garantir seu desenvolvimento. São também determinantes a liberdade de expressão e a capacidade das pessoas de escolherem seus líderes e/ou governantes – que lhes devolvem políticas públicas capazes de beneficiar toda a população. A integração entre os diversos campos como o social, o político, o econômico e o ambiental, associados ao desenvolvimento, resulta no desenvolvimento humano. Países desenvolvidos são autônomos e garantem empregos, saúde e educação de boa qualidade para todos; promovem o bem-estar e a segurança de sua população, por meio de políticas públicas consistentes e previdência social.

Lyotard[24] (1998) discute a constituição do homem na pós-modernidade, afirma que a ciência, originalmente, conflita com as transformações que afetaram suas regras do jogo, assim como as regras da literatura e das artes, a partir do final do século XIX. Para este estudo interessam, primordialmente, as reflexões do estudioso, a respeito do desenvolvimento sob a ótica do saber. O autor declara sua hipótese de trabalho como “a de que o saber muda de estatuto ao mesmo tempo em que as sociedades entram na idade dita pós-industrial e as culturas na idade dita pós-moderna” (1998, p. 3):

> [...] Nesta transformação geral, a natureza do saber não permanece intacta. Ele não pode se submeter aos novos canais, e tornar-se operacional, a não ser que o conhecimento possa ser traduzido em quantidades de informação. Pode-se então prever que tudo o que no saber constituído não é traduzível será abandonado, e que a orientação das novas pesquisas se subordinará à condição de tradutibilidade dos resultados eventuais em linguagem de máquina (LYOTARD, 1998, p. 4).

Depreende-se, assim, que com as transformações, por Lyotard mencionadas, características da pós-modernidade, decorrentes das influências tecnológicas e da informatização, o saber não permanecerá mais em sua natureza intacta; e espera-se, portanto, “sua explosiva exteriorização no sujeito que sabe, em

[24] LYOTARD, Jean-François (1924-1998). Filósofo francês. Foi um dos mais importantes pensadores na discussão sobre a pós-modernidade. Definiu o **pós-moderno** como "a incredulidade em relação às metanarrativas". **Fonte:** <https://pt.wikipedia.org/wiki/Jean-Fran%C3%A7ois_Lyotard>

qualquer ponto em que este se encontre no processo de conhecimento". Discorre, ainda, Lyotard (1998, p. 5), que "o antigo princípio segundo o qual a aquisição do saber é indissociável da formação do espírito, e mesmo da pessoa, cai e cairá cada vez mais em desuso".

Sob tal ótica, deduz-se que o conhecimento chegará a um ponto de se tornar um produto a ser consumido, estabelecendo relações semelhantes às de produtores e fornecedores de outros gêneros[25].

## 4.3 CONCEPÇÕES SOBRE DESENVOLVIMENTO HUMANO, UM OLHAR VOLTADO PARA A INDIVIDUALIDADE NO CONTEXTO SOCIAL

Sen (1999) alerta para a questão das desigualdades sociais, em que se observam privações das liberdades individuais e coletivas, especialmente na apropriação de políticas públicas que possam atender às populações em suas necessidades básicas como saúde, educação, segurança e moradia.

Kesselring[26] (2011) faz uma reflexão sobre os caminhos de uma política que se caracteriza como *Política do Desenvolvimento*, que possa, efetivamente, diminuir as desigualdades que, mesmo com o processo da globalização, aumentaram significativamente em todo o mundo no decorrer do século XX. O autor afirma que, embora a divulgação dos dados, pelas Nações Unidas, revelasse que a mortalidade infantil vem diminuindo desde 1965, e a expectativa de vida aumentando, são muitas as pessoas que ainda vivem em condições de vida indigna e até lastimável[27].

Considerando-se os dados de menos de uma década, essa precariedade, na condição econômica dos indivíduos, afeta o desenvolvimento humano. Sem liberdades econômicas, ficam também afetadas as liberdades sociais (saúde, educação, segurança e moradia), e as liberdades políticas (participação nas

---

[25] Sob a forma de mercadoria informacional indispensável ao poderio produtivo, o saber já é e será um desafio maior, talvez o mais importante na competição mundial pelo poder (LYOTARD, 1998, p. 5).

[26] KESSELRING, Thomas. Filósofo suíço, formado na Alemanha. Ensinou ética, ecologia e multiculturalidade na Escola Superior de Pedagogia de Berna (Suíça), e filosofia na Universidade de Berna. É professor convidado da Universidade de Caxias do Sul (UCS) e da Universidade Pedagógica em Maputo (Moçambique). **Fonte:** <http://www.ucs.br/site/ucs/noticias/1218051872>

[27] A desigualdade é tão acentuada que o abismo entre a quinta parte mais rica e a quinta parte mais pobre da população mundial setuplicou no século XX (UNDP, 1999, p. 3).

decisões públicas, escolha de seus governantes e também a manutenção dos direitos políticos associados às democracias).

Nos anos noventa, o *Programa das Nações Unidas para o Desenvolvimento* (PNUD) propôs um novo conceito para o desenvolvimento humano, o que chamou de *Desenvolvimento Humano Sustentável* (DHS). Esse novo atributo, ao Desenvolvimento Humano, amplia as oportunidades, as potencialidades e os direitos dos indivíduos na escolha, por meio de oferta de nutrição, saúde, e outras condições fundamentais para uma vida digna. O indivíduo e as comunidades são agentes do desenvolvimento, por isso devem ter poder de decisão durante esse processo. O benefício é denominado "empoderamento"[28].

De acordo com Oliveira (2016, online), o empoderamento dá, aos indivíduos, o poder de compartilhar informações e controlar o governo, exigindo deste, transparência nas suas decisões. O DHS preza pela sustentabilidade na preservação dos recursos naturais, nas condições políticas, econômicas, sociais e ambientais. O desenvolvimento sustentável é aquele que procura satisfazer às necessidades da geração atual, sem comprometer a capacidade das gerações futuras de satisfazerem às próprias necessidades.

A pobreza humana é avaliada pelo conjunto de privações que ela apresenta. A perda da renda é uma delas:

> [...] o desemprego não é meramente uma deficiência de renda que pode ser compensada por transferências do Estado (a um pesado custo fiscal que pode ser, ele próprio, um ônus gravíssimo); é também uma fonte de efeitos debilitadores muito abrangentes sobre a liberdade, a iniciativa e a habilidade dos indivíduos. Entre os múltiplos efeitos, o desemprego contribui para a "exclusão social" de alguns grupos e acarreta a perda de autonomia, de autoconfiança e de saúde física e psicológica (SEN,1999, p. 35).

Pensando no conceito de pobreza humana, em tempos atuais, pode-se observar que o mundo está empobrecendo diante de privações das liberdades que, muitas vezes, fogem ao controle daqueles que têm por missão promover a ordem, a segurança e a paz em seus territórios.

---

[28] **Empoderamento –** termo traduzido do inglês, "empowerment", inicialmente por Paulo Freire, um dos principais educadores brasileiros. Para o professor, **empoderamento** é "a capacidade de o indivíduo realizar, por si mesmo, as mudanças necessárias para evoluir e se fortalecer" (FREIRE, 2004b).

Como exemplo, o terrorismo que vem crescendo e abalando a segurança das populações nas nações mais desenvolvidas do planeta. Ana Sofia Rodrigues, correspondente da RTP (Rádio e Televisão de Portugal), em reportagem publicada no dia 19/11/2015, cita que o número de pessoas mortas em atentados aumentou 80 por cento em 2014 face ao ano anterior. Foram 32.658 em 2014 contra 18.111 em 2013. As organizações Boko Haram (organização antiocidental que objetiva implantar a lei islâmica no território da Nigéria) e o Estado Islâmico (grupo dissidente da Al-Qaeda, que age na Síria e no Iraque) foram responsáveis por mais de metade do número de vítimas mortais em 2014. Esses números não consideram os ataques ao jornal Charlie Hebdo em janeiro de 2015 e à casa de shows, restaurante e bares de Paris, em novembro do mesmo ano. O Estado Islâmico também assumiu o atentado que provocou a queda de uma aeronave da companhia aérea russa Metrojet, no Sinai egípcio, causando 224 mortes, em outubro de 2015. A suspeita de atentados terroristas, nos recentes acidentes aéreos de 2015 e 2016, e as constantes ameaças de bombas em locais públicos que reúnem grupos de pessoas em manifestações festivas ou políticas, nos países desenvolvidos, sinalizam uma ameaça à segurança e a paz em todo o planeta.

Outros fatores como a fome coletiva e a subnutrição nos países da África; a submissão das populações à ordem e à obediência em países comandados por regimes políticos autoritários; desigualdades crescentes na distribuição da renda nos países em desenvolvimento e, ainda, a utilização de recursos naturais de forma irresponsável, provocando desastres ecológicos e a perda de vidas humanas, contribuem para esse empobrecimento, gerando sofrimento, mortes e privação de liberdades coletivas.

Em relatório divulgado em 29/10/2014, pela Oxfam (organização não governamental que desenvolve campanhas e programas de combate à pobreza em todo o mundo), havia na África Subsaariana, até a presente data, 16 bilionários convivendo com 358 milhões de pessoas na extrema pobreza. Para o diretor da Oxfam no Brasil, Simon Ticehurst, “entre as causas da desigualdade, que aumenta cada vez mais o fosso entre ricos e pobres, está o ‘fundamentalismo do mercado’, que promove um crescimento econômico que beneficia apenas uma elite pequena, deixando em situação ainda mais difícil os pobres”. O relatório mostra que o número de bilionários no mundo dobrou desde a crise financeira internacional de 2008. Ticehurst, em entrevista à Agência Brasil, comenta que, embora o Brasil ainda esteja

posicionado entre os mais desiguais do mundo, é o único país, entre os Brics (bloco que agrega também Rússia, Índia, China e África do Sul), que conseguiu diminuir a desigualdade. A implantação de programas de transferência de renda como o Bolsa Família e também o aumento constante do salário mínimo nacional foram as causas dessa diminuição. Para o diretor, “o salário mínimo nacional cresceu quase 50% em termos reais, entre 1995 e 2011”.

Em reportagem publicada pelo jornal *O Estado de São Paulo*, em 19/01/2015, seu correspondente na Suíça, Jamil Chade, apresentou dados fornecidos pela Oxfam, chamando a atenção para o aumento da concentração de renda das elites.

**Figura 3**: Aumento da Desigualdade

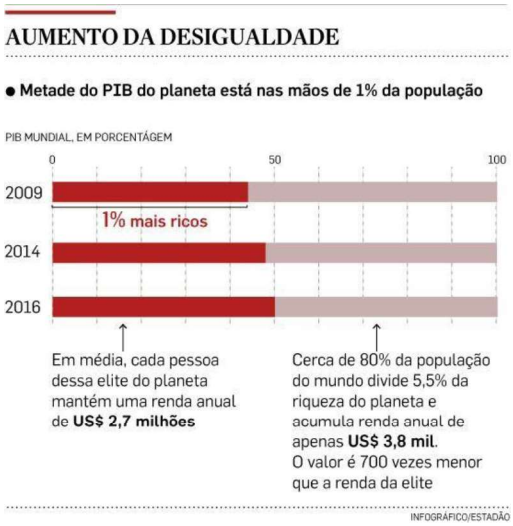


**Fonte:** O ESTADO DE SÃO PAULO, 2016, online.

Segundo a entidade, “em 2009, a parcela de 1% mais rica da população mundial acumulava 44% do PIB do planeta. Em 2014, essa taxa chegou a 48%, e em 2016, ela atingiria 50%”.

Uma das preocupações das Nações Unidas é a promoção do Desenvolvimento Humano Sustentável, com especial atenção à preservação dos recursos naturais. Muito já se conquistou nesse sentido, trabalhos publicitários de incentivo ao consumo consciente vêm trazendo resultados positivos. Mas ainda há muito o que se fazer, especialmente quando catástrofes ambientais acometidas pela utilização desses recursos, de forma irresponsável, provocam prejuízos ao meio ambiente e destruições de comunidades inteiras como a que sofreu o Brasil em novembro de 2015. Considerada como a maior tragédia ambiental da história do

Brasil, “o rompimento da barragem da Samarco, em Mariana (MG), provocou a liberação de 62 milhões de metros cúbicos de rejeitos e a formação de uma onda de lama de aproximadamente 10 metros de altura, que deixou um rastro de destruição e morte”. A catástrofe poderia ser evitada se houvesse uma legislação específica para a exploração de minerais, mas não é o que pensam os empresários e o poder público.

No período em que se contavam os danos causados pelo rompimento da barragem, tramitava no Congresso Nacional um projeto de lei do senador Romero Jucá, que defendia a flexibilização do Licenciamento Ambiental para empreendimentos de infraestrutura estratégicos para o interesse nacional (EBC, 2016, *online*).

Desenvolvimento Humano requer consistência política, social e ambiental, numa convivência harmônica que privilegie a sociedade como um todo. Esses atributos somente serão possíveis se houver, antes de tudo, Educação. Através da Educação será possível diminuir as desigualdades, combater a fome, as intolerâncias religiosas e os conflitos entre grupos dissidentes. Educação promove sabedoria; sabedoria admite tolerância e respeito ao próximo.

As atuais crises econômica e política que acometem o Brasil, de acordo com economistas que buscam analisá-las com olhar apolítico, têm sua origem em fatores que vão além da gestão vigente.

Feldmann, professor de economia da USP, afirma que os grandes motivos da crise são, primeiramente, a desoneração fiscal e o represamento de preços públicos, como o da energia. As medidas tomadas, em 2014, provocaram um rombo nas contas do governo. E, depois, já em 2015, para tentar corrigir esse erro, anunciaram-se medidas recessivas, o que acabou travando de vez a economia (R7, 2016, online).

Nesse contexto, o país entrou num processo de recessão que gerou um conjunto de privações de liberdade à sua população, especialmente, em relação à segurança protetora, às condições de acesso a programas de auxílio à educação e à moradia e, principalmente, às condições de trabalho, resultando em cerca de mais de 10 milhões de brasileiros desempregados (VALOR ECONÔMICO-IBGE, 2016, online).

Embora a tecnologia contribua para o desenvolvimento, de forma significativa no que diz respeito à informação e à pesquisa científica, trazendo novos

resultados na solução de enfermidades que assolam os indivíduos, ainda há muito que se fazer para a preservação e valorização das liberdades individuais e coletivas. Entretanto, é inegável que o contexto problematizado anteriormente faz com que as subjetividades sofram diversidades nas suas formas de constituição. Os indivíduos precisam olhar para si e para o mundo de forma a refletir e a agir em incertezas e urgências.

**Infográfico 2 –** Diálogo do Desenvolvimento Humano com os Desenvolvimentos Social, Econômico e Ambiental

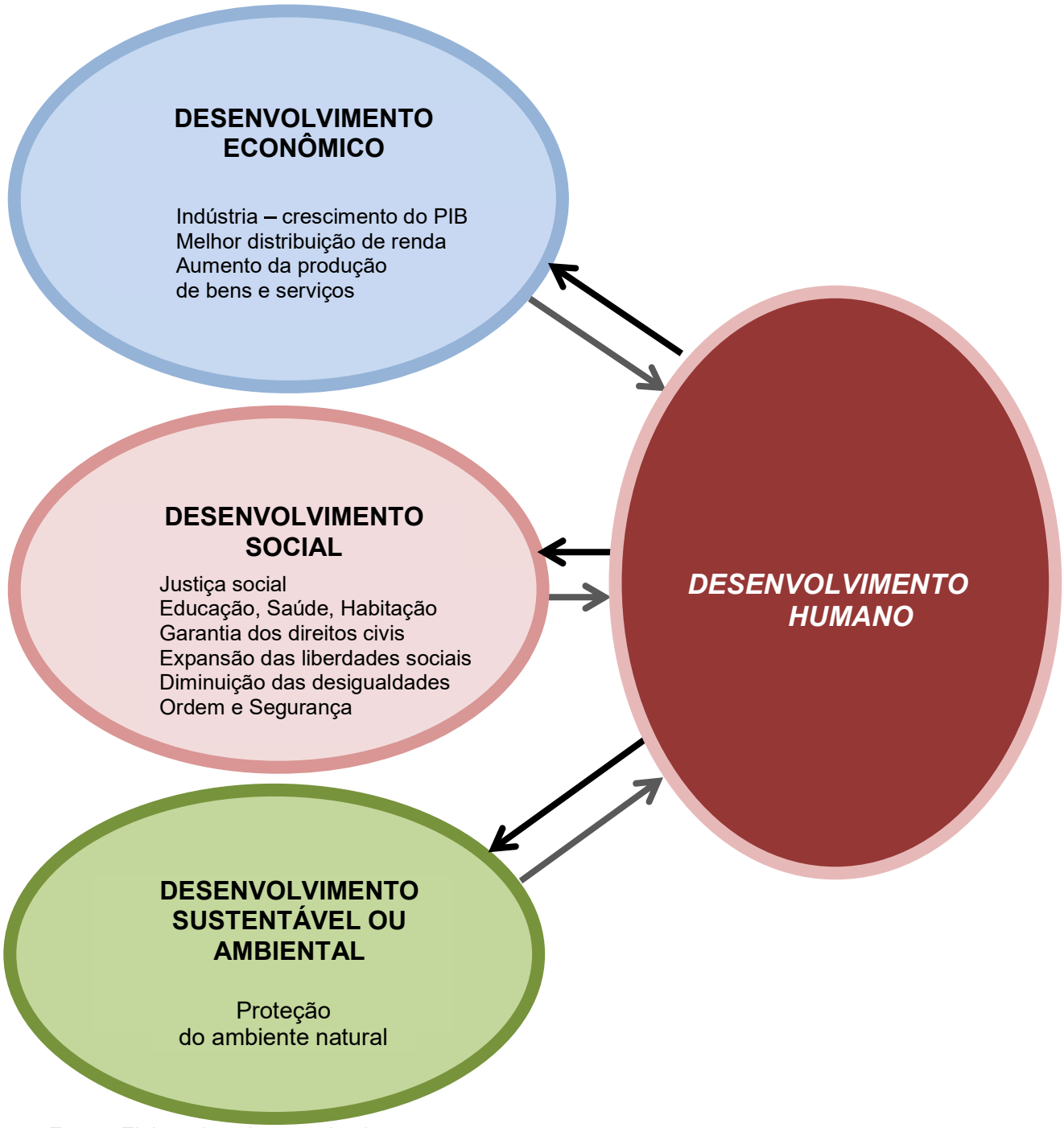


**Fonte:** Elaborado pela pesquisadora.

A partir da observação do Infográfico anterior, e tendo em vista o foco nas discussões sobre o desenvolvimento humano, pode-se afirmar que há um trânsito na constituição do indivíduo, por meio das ações provenientes dos âmbitos social, ambiental e econômico. O mesmo trânsito tem uma via de retorno para os contextos citados. Assim, se se muda o indivíduo, pode-se mudar a sociedade, a economia e/ou o meio ambiente e vice-versa.

# 5 MATEMÁTICA APLICADA – DESENVOLVIMENTOS HUMANO E SOCIAL COM UM OLHAR SOBRE A SUSTENTABILIDADE

O objetivo deste capítulo é apresentar um Plano de Ação, composto por duas atividades da área matemática, que exemplificam uma sistemática de fazer pedagógico sugerido a professores do ensino básico, promovendo um deslocamento das práticas predominantes no ensino da matemática. Apregoa-se a interdisciplinaridade e o foco no desenvolvimento sustentável, por meio da seleção de conteúdos correlacionados com a vida real do estudante; uma construção do conhecimento promovida prioritariamente pelos estudantes, através da mediação docente, de conteúdos conceituais, procedimentais e atitudinais[29], como se apresenta, a seguir; uma diversificação de metodologias que enfatizem o trabalho do estudante e um processo avaliativo que contempla o significado e não a memorização.

## 5.1 SUSTENTABILIDADE E EDUCAÇÃO[30]

O diálogo entre o tema sustentabilidade e a área matemática, no fazer pedagógico dos docentes da área de exatas, permite articular o meio ambiente, os conhecimentos da economia e da sociedade, ou seja, o tripé que ampara as discussões sobre o mundo sustentável. Saber quantificar, calcular e associar o consumo e o impacto ambiental através de dados numéricos é uma possibilidade que pode ser desenvolvida em sala de aula. As questões que envolvem a economia, por exemplo, a demanda e o consumo também podem ser refletidas nas abordagens matemáticas. Ainda, na questão social, a formação educacional, a busca pela autonomia, o entendimento do mundo e do outro podem ser relevados pela Matemática. O desenvolvimento sustentável prevê um tripé indissociável, em que a

[29] Para Coll (apud ZABALA, 1998), esta classificação de conteúdos conceituais, procedimentais e atitudinais corresponde, respectivamente, às perguntas: “o que se deve saber?”, “o que se deve saber fazer?” e “como se deve ser?”

[30] O texto que segue foi parcialmente extraído de artigo produzido em 2015, pela autora desta pesquisa, conjuntamente com Cristiane Freitas Bertanha Machado, ambas discentes do Programa de Pós-Graduação em Desenvolvimento Regional do Centro Universitário Municipal de Franca – Uni-FACEF: SUSTENTABILIDADE E MATEMÁTICA, por sua pertinência ao tema. Foi apresentado no IV PYDES IV CONGRESSO INTERNACIONAL EM PATRIMÔNIO E DESENVOLVIMENTO SUSTENTÁVEL, REALIZADO PELA UNESP – Faculdade de Ciências Humanas e Sociais / Campus de Franca.

educação, aqui no caso específico da matemática, permeia a construção de conhecimento e permite, ao indivíduo, formar-se como pessoa e como ser social.

Compreender conceitos, estratégias e situações matemáticas numéricas, para aplicá-los a situações diversas no contexto das ciências, da tecnologia e da atividade cotidiana se faz necessário, para garantir um olhar interdisciplinar.

Conhecer o ambiente em que vivemos, verificar a influência do homem na natureza e quais ações deverão ser tomadas, pensando-se nas futuras gerações poderia ser um despertar para o consumo responsável, o que acarretaria, como possibilidade, o retorno à natureza de recursos utilizados de maneira correta. Compreender uma conta de luz detalhada, aprender a calcular o consumo mensal de quilowatt-hora (Kwh) e diminuir o consumo de energia elétrica, através da mudança de hábitos, são alguns exemplos cotidianos em que a matemática se faz presente. Relacioná-la ao estudo do meio ambiente possibilita, através dos números, mensurar os prejuízos e projetar soluções, tornando a aprendizagem construtiva, podendo se constituir num comportamento cotidiano ou numa ação educativa para formar uma consciência ecológica dentro de indicadores reais.

A aprendizagem se torna significativa, quando relacionada ao cotidiano dos estudantes; assim, ao propiciar que eles conheçam e adquiram autonomia para criticar os problemas do meio ambiente, no qual estão inseridos, pode se apresentar como um caminho profícuo para que ocorram mudanças de hábitos, além de contribuir, ainda, para o desenvolvimento das habilidades matemáticas.

Afirma-se que um processo de ensino e aprendizagem da matemática, relacionada com a sustentabilidade poderia desenvolver, nos aprendizes, de forma permanente, as condições para interferirem e agirem no seu entorno de forma responsável e, consequentemente, prudente. Nesse diapasão, é possível desenvolver trabalhos pedagógicos na trilha da matemática: do raciocínio ao meio ambiente, à economia e à sociedade. A resolução de situações-problemas e assuntos referentes ao tripé da sustentabilidade faz com que os educandos tomem os cuidados necessários, assim como respeitem e planejem o futuro, evitando atitudes errôneas e desastrosas para o homem.

Um trabalho interdisciplinar, envolvendo a educação matemática e ações para a sustentabilidade, poderá resultar em efeitos positivos para os educandos. As dificuldades da Matemática, relacionadas ao seu ensino e

aprendizagem, são amplamente reconhecidas pela literatura; porém, sua notória presença na vida humana leva a concluir que a matemática pode ser relevante no desenvolvimento de um despertar para as questões da sustentabilidade.

É fundamental, para o desenvolvimento da aprendizagem, que o estudante absorva o conteúdo e o contextualize em seu cotidiano. Entretanto, geralmente, como dito anteriormente, na abordagem de ensino tradicional (MIZUKAMI, 1986), o conteúdo trabalhado na ciência matemática está distante da realidade e não possui diálogo com a vida dos alunos. Contrapondo-se a esse cenário, a matemática deveria ser trabalhada como um instrumento de interpretação da realidade.

Entende-se que a sustentabilidade, em todas as suas vertentes, deve, então, ser vista como um elemento que permita a interdisciplinaridade.

Pensando na matemática enquanto ciência formadora de cidadãos, os docentes podem empenhar-se em formar indivíduos críticos em relação à realidade em que vivem, que contribuam com o desenvolvimento sustentável e enxerguem a matemática como algo transformador e significativo em suas vidas.

As disciplinas, dentre elas a matemática, não podem se isolar no contexto teórico. O conhecimento é construído gradativamente. É preciso dar ênfase, então, ao ensino interdisciplinar:

> [...] o domínio do conhecimento, mesmo quando especializado, se dá sempre de forma interdisciplinar[31]. A interdisciplinaridade é a presença da íntima articulação dos saberes decorrente da complexidade do real a ser conhecido (SEVERINO, 2007, p. 43).

Assim, para sugerir uma ação, no contexto educacional, como forma de deslocamento das abordagens tradicionais, no tocante aos objetivos, conteúdos, metodologias e avaliação, adotam-se aqui abordagens de ensino que perpassam o humanismo, o cognitivismo e o sociocultural. Para tanto, há de se pensar no indivíduo no seu contexto pessoal e social, tornando-o autocrítico e aquele que

[31] Importante deixar claro que, para a Educação Básica, não se pretende a inclusão desta temática transversal como “disciplina curricular” (até mesmo porque o artigo 10, §1º, da Lei 9.795/99 não autoriza este tipo de inserção). Ao contrário, o que se pretende é fortalecer a sua característica interdisciplinar, para que a Educação Ambiental possa continuar perpassando e avançando nas modalidades educativas e ramos científicos – mantendo um vínculo comum e verdadeiramente conexo com elas, respeitando-se sempre a liberdade da comunidade escolar para construir o conteúdo pedagógico a ser desenvolvido. Disponível em: <http://portal.mec.gov.br/dmdocuments/publicacao13.pdf> Acesso em 18/07/2015.

intervém no mundo. Assim, torna-se imprescindível, no contexto escolar, empreender sobre a interdisciplinaridade, em oposição à fragmentação de disciplinas ou à colocação delas lado a lado, cada qual mantendo sua identidade. Para atuar através da interdisciplinaridade, é preciso observar as várias perspectivas que envolvem um objeto de estudo. Trata-se de uma chamada para a construção de saberes, por meio do olhar da integralidade desse objeto.

Partir da perspectiva do desenvolvimento sustentável, para amparar as questões escolares, é uma via para tentar melhorar os baixos resultados no processo ensino-aprendizagem que se constata atualmente. Pensar sobre sustentabilidade é pensar nos preceitos econômicos, sociais e ambientais que irão amparar o homem.

## 5.2 PLANO DE AÇÃO

Neste item, apresenta-se um Plano de Ação, para sugerir encadeamentos interdisciplinares entre os conhecimentos matemáticos e os das áreas humana e social, a fim de demonstrar a possibilidade da construção de um aprendizado relevante, para estudantes de ensino médio, com mais significado e diretamente aplicado à vida real. Trata-se de uma proposta que propicia um encontro de complementariedade entre as questões quanti e qualitativas no ensino formal, de maneira que o educando envolva-se integralmente em uma educação sustentável e uma educação para o consumo.

Chama-se **ação**, na presente pesquisa, a discussão sistemática e construção de conhecimento, promovidas por um docente da área de Matemática, junto a estudantes da educação básica, que englobam um tema, abordado, por meio de um contexto sustentável, nos três pilares – social, econômico e ambiental – e que permitem desencadear os desenvolvimentos humano e social.

O Plano de Ação[32], desmembrado em duas atividades, é uma sugestão de trabalho interdisciplinar, como uma possível contribuição a docentes empenhados em agir, na construção de conhecimento de seus estudantes, por meio de adoção de padrões críticos no momento da seleção de conteúdos, métodos e avaliação,

[32] Não é proposta da presente dissertação verificar os resultados da aplicação do Plano de Ação.

diferentes daqueles definidos em abordagens tradicionais, tendo em vista a interdisciplinaridade e o despertar para o desenvolvimento sustentável.

A seguir, em Zabala (1998) e Libâneo (1990), buscaram-se estratégias para tratar de conteúdo, metodologia e avaliação, adaptadas para o contexto do presente trabalho.

De acordo com Zabala (1998), a tendência habitual de os diferentes conteúdos de aprendizagem se situarem sob a ótica disciplinar tem condicionado a aprendizagem às disciplinas ou áreas: matemática, língua, música, geografia etc.; o que gera, paralelamente, didáticas específicas de cada disciplina:

> Se mudamos de ponto de vista e, em vez de nos fixar na classificação tradicional dos conteúdos por matéria, consideramo-los segundo a tipologia conceitual, procedimental e atitudinal, poderemos ver que existe uma maior semelhança na forma de aprendê-los e, portanto, de ensiná-los, pelo fato de serem conceitos, fatos, métodos, procedimentos, atitudes etc., e não pelo fato de estarem adstritos a uma ou outra disciplina (ZABALA, 1998, p. 39).

Na busca de teorias que abordem a aprendizagem como consequência natural, eficiente e prazerosa, a partir de situações da realidade dos alunos, ou de algo que eles possam entender como componente da realidade, a pesquisadora encontra identificação no pensamento de Zabala (1998), que demonstra que é a partir da necessidade de responder às questões que a realidade lhes coloca que se tornam imprescindíveis as contribuições das diferentes áreas do conhecimento.

Se, conforme afirma o autor, a interação entre as diferentes disciplinas possibilitará um conhecimento mais profundo e elaborado da situação da realidade estudada, a interdisciplinaridade pode se tornar um recurso viável para aproximar os educandos do conhecimento. Mediante esse processo, os alunos não apenas o adquirem, como aprendem de forma funcional conhecimentos e estratégias de diferentes disciplinas acadêmicas.

Para a seleção do **conteúdo**, espera-se que o docente esteja previamente preparado para as questões conceituais, procedimentais e atitudinais, e se baseie em métodos investigativos que priorizem a busca do estudante pelas respostas. E, finalmente, quanto à avaliação, que se observe a construção do conhecimento em âmbitos técnicos, procedimentais e atitudinais.

Radford, ao tratar da questão da consciência no processo de aprendizagem, afirma que os sistemas de pensamento são derivados da prática social, são sintetizados, a partir dessa prática. Sugere que “a maneira de tematizar a

aprendizagem é com essa progressiva tomada de consciência dessas idealidades, desses sistemas de pensamentos”.

> Quando falamos de consciência, de tomada de consciência, devemos levar em conta que a consciência não é algo que alguém possui, ou que temos, mas, sim, algo que se forma e que se forma na prática. É consciência de algo. Não há consciência em absoluto. Não há consciência sem objeto. No caso da educação matemática ou para outras disciplinas, esses objetos da consciência são precisamente formas de pensamento que vão ser objeto de consciência através da prática de ensino e aprendizagem. Não é a ideia de consciência no sentido metafísico, da tradição ocidental idealista, mas, sim, uma consciência no sentido dialético-materialista, o que significa consciência com relação ao mundo (2015, p. 7-8).

No tocante à **metodologia**, considera-se o que Libâneo sugere, ou seja, que o professor, ao usar métodos ativos de ensino, como solução de problemas, pesquisa, estudo dirigido etc., deve ter claro que são eles válidos se estimulam a atividade participativa do estudante. Propõe o autor que, “ao invés de adotar a máxima ‘Aprender fazendo’, (o professor) deve adotar esta outra: ‘Aprender pensando naquilo que faz’” (1990, p. 158).

Reflete o autor que os métodos de ensino se inserem na condução do papel do professor, tendo em vista a aprendizagem dos alunos. E, que “o critério de classificação dos métodos de ensino resulta da relação existente entre ensino e aprendizagem, concretizada pelas atividades do professor e dos alunos no processo” (1990, p. 160).

De acordo com esse critério, afirma que o eixo do processo é a relação cognitiva entre o aluno e o conteúdo. E os métodos consistem na mediação escolar, que ativará as forças mentais dos alunos para a assimilação do conhecimento produzido.

Para Libâneo (1990, p. 160), “o processo de ensino tem um aspecto externo (os conteúdos de ensino) e um aspecto interno (as condições mentais e físicas dos alunos para assimilação do conteúdo)”. Aspectos que se relacionam mutuamente: de um lado, o conteúdo a ser assimilado pelo aluno; de outro, o aluno a ser preparado para assimilar o conteúdo.

> Há, portanto, métodos de ensino de acordo com aspecto externo, que indica procedimentos e formas de dirigir o processo de ensino, ou seja, as relações professor-aluno-matéria; e de acordo com seu aspecto interno, que indica as funções ou passos didáticos e procedimentos e ações de assimilação ativa da parte do aluno. Isto quer dizer que métodos de ensino se ligam aos métodos de aprendizagem (LIBÂNEO, 1990, p. 160).

Por fim, quanto à **avaliação**, é adotada a perspectiva de Libâneo (1990), correlacionando-a com as questões teóricas sobre desenvolvimentos humano e social, em âmbito sustentável. Para o autor, a avaliação conduz os resultados no decorrer do trabalho conjunto professor x alunos, em comparação com os objetivos propostos. O sistema de avaliação representa uma reflexão sobre o nível de qualidade do trabalho escolar. Uma tarefa que não se resume apenas à realização de provas e atribuição de notas.

Libâneo (1990, p. 196) propõe que se defina a avaliação como um componente do processo de ensino que, através da verificação e qualificação dos resultados obtidos, determina a correspondência entre estes e os objetivos propostos; depois, tomar-se-ão decisões quanto às atividades didáticas seguintes.

O autor assim identifica as tarefas da avaliação (1990, p. 196):

**Quadro 3** – Tarefas da avaliação – objetivos

| **Tarefas da avaliação** | | |
|---|---|---|
| **Verificação** | **Qualificação** | **Apreciação qualitativa** |
| Coleta de dados sobre o aproveitamento dos alunos<br>- provas, exercícios, tarefas<br>- observação de desempenhos, entrevistas | Comprovação dos resultados alcançados a partir dos objetivos<br>Atribuição de notas ou conceitos | Avaliação efetiva dos resultados, referindo-os a padrões de desempenho esperados |

**Fonte:** Elaborado pela autora.

Descreve Libâneo (1990, p. 196-197) que a avaliação cumpre funções **pedagógico-didáticas**, de **diagnóstico** e de **controle**, em relação às quais se recorre a instrumentos de verificação do rendimento escolar.

**Quadro 4** – Funções da avaliação

| **Funções da avaliação** | | |
|---|---|---|
| **Pedagógico-didática** | **Diagnóstico** | **Controle** |
| - papel da avaliação no cumprimento dos objetivos gerais e específicos<br>- assimilação e fixação<br>- correção de erros<br>- aprimoramento de conhecimentos e habilidades<br>- desenvolvimento das capacidades cognitivas | - identifica progressos e dificuldades dos alunos e a atuação do professor<br>- a partir daí, determinam-se modificações do processo de ensino para melhor cumprir as exigências dos objetivos | - refere-se aos meios e à frequência das verificações e de qualificação dos resultados escolares<br>- possibilita o diagnóstico das situações didáticas<br>. é sistemático e contínuo<br>- ocorre no processo de interação professor-aluno no decorrer das aulas<br>- permite ao professor observar conhecimentos e habilidades |

**Fonte:** Elaborado pela autora.

Nos dizeres de Libâneo (1990), a avaliação escolar deve envolver a objetividade e a subjetividade, tanto em relação ao professor como aos alunos; pois, se somente levar em conta aspectos objetivos, tornar-se-á mecânica e imparcial; e, atendo-se somente às subjetividades dos alunos, pode comprometer o papel social da escola.

**Propostas de atividades que destacam o ensino de matemática em perspectiva contextual, observada nas vivências contemporâneas. No Infográfico seguinte, o movimento de DESLOCAMENTO sugerido da abordagem tradicional de ensino para a interdisciplinar.**

**Quadro 5 –** Sugestão de deslocamento da abordagem tradicional para uma abordagem interdisciplinar

| **DESLOCAMENTO PROPOSTO** | | |
|---|---|---|
| **TRADICIONAL** | → | **INTERDISCIPLINAR** |
| **Objetivos educacionais** (Definidos e escolhidos no âmbito escolar) | → | **Objetivos educacionais** (Diálogos com a realidade e com a vida concreta) |
| **Conteúdo** (Conceitual) | → | **Conteúdos** (Conceitual, Procedimental e Atitudinal) |
| **Metodologia** (Foco no professor) | → | **Metodologia** (Foco no estudante, com proposta de facilitação da aprendizagem) |
| **Sistemas de avaliação** (Foco na memorização) | → | **Sistemas de avaliação** (Foco na reflexão e na demonstração da autonomia sobre o saber) |
| **Disciplinas**<br>• Fronteiras entre si<br>• Nobres e menos nobres, com carga horária diferente | → | **Áreas**<br>• Articulação entre áreas de conhecimento<br>• Integralidade dos saberes |

**Fonte:** Elaborado pela autora.

### 5.2.1 Atividade 1

A Atividade 1 se compõe de duas situações-problema relacionadas com a vivência cotidiana dos estudantes: o consumo diário de energia no banho, focado em duas famílias com perfis socioeconômicos semelhantes, porém com atitudes díspares na questão abordada. As situações-problema são resolvidas por meio de conceitos matemáticos, em que se obtêm resultados quantitativos.

**Quadro 1** – Plano de Atividade 1

| **Plano de Atividade 1 – BANHO É BOM, É BOM DEMAIS!**<br>Recomendada para estudantes do Ensino Médio | | | |
|---|---|---|---|
| **Carga horária: 8h/aula** | **Instâncias Interdisciplinares – com vistas ao desenvolvimento sustentável** | | |
| | ECONÔMICA (demanda x consumo Infraestrutura) | SOCIAL (cultural e educação) | AMBIENTAL (responsabilidade e preservação dos recursos naturais) |
| **Objetivos** | | | |
| 1) refletir sobre o consumo de energia elétrica, tratando-o em perspectiva quantitativa, nos estudos de cálculos algébricos e funções | X | X | X |
| 2) analisar os tipos de energia e o consumo dela, nos diversos aparelhos das residências | | X | X |
| 3) despertar para a responsabilidade de consumo | X | X | X |
| 4) agir sistematicamente para evitar o desperdício, planejando para o futuro | X | X | X |
| 5) pesquisar formas alternativas de produção de energia | X | X | X |
| 6) investigar tecnologias que favoreçam o consumo e o bem-estar | X | X | X |
| **Conteúdos** | | | |
| 1) a álgebra como ferramenta matemática | X**Conceitual e Procedimental** | X**(Procedimental e Atitudinal)** | X**(Procedimental e Atitudinal)** |
| 2) cálculos algébricos | X**Conceitual e Procedimental** | X**(Procedimental e Atitudinal)** | X**(Procedimental e Atitudinal)** |
| 3) funções: conceitos e aplicações | X**Conceitual e Procedimental** | X**(Procedimental e Atitudinal)** | X**(Procedimental e Atitudinal)** |

| **Metodologia** | | | |
|---|---|---|---|
| 1) observação da realidade, apontada pelos estudantes | X**(atuação do estudante facilitada pela atuação docente)** | X**(atuação do estudante facilitada pela atuação docente)** | X**(atuação do estudante facilitada pela atuação docente)** |
| 2) discussão em grupo da realidade e construção de problemas e hipóteses | X**(atuação do estudante facilitada pela atuação docente)** | X**(atuação do estudante facilitada pela atuação docente)** | X**(atuação do estudante facilitada pela atuação docente)** |
| 3) aula expositiva e dialogada para esclarecer as ferramentas matemáticas, para solucionar os cálculos | X**(foco na atuação do docente, permitido o diálogo)** | | |
| 4) pesquisa para investigar temáticas correlacionadas à atividade | X**(atuação do estudante facilitada pela atuação docente)** | X**(atuação do estudante facilitada pela atuação docente)** | X**(atuação do estudante facilitada pela atuação docente)** |
| 5) seminário de apresentação de pesquisas escritas e orais | X**(atuação do estudante facilitada pela atuação docente)** | X**(atuação do estudante facilitada pela atuação docente)** | X**(atuação do estudante facilitada pela atuação docente)** |
| 6) discussões finais | X**(atuação do estudante facilitada pela atuação docente)** | X**(atuação do estudante facilitada pela atuação docente)** | X**(atuação do estudante facilitada pela atuação docente)** |
| **Avaliação – prioriza a reflexão à memorização** | | | |
| 1) resolução de problemas | X**(desempenho do estudante, intermediado pelo docente)** | X**(desempenho do estudante, intermediado pelo docente)** | X**(desempenho do estudante, intermediado pelo docente)** |
| 2) exposição oral | X**(desempenho do estudante, intermediado pelo docente)** | X**(desempenho do estudante, intermediado pelo docente)** | X**(desempenho do estudante, intermediado pelo docente)** |
| 3) relatório | X**(desempenho do estudante, intermediado pelo docente)** | X**(desempenho do estudante, intermediado pelo docente)** | X**(desempenho do estudante, intermediado pelo docente)** |

**Fonte:** Desenvolvido pela pesquisadora.

**Imagem 1**: Reflexão da Atividade 1 – Ratinho Castelo Ra-Tim-Bum

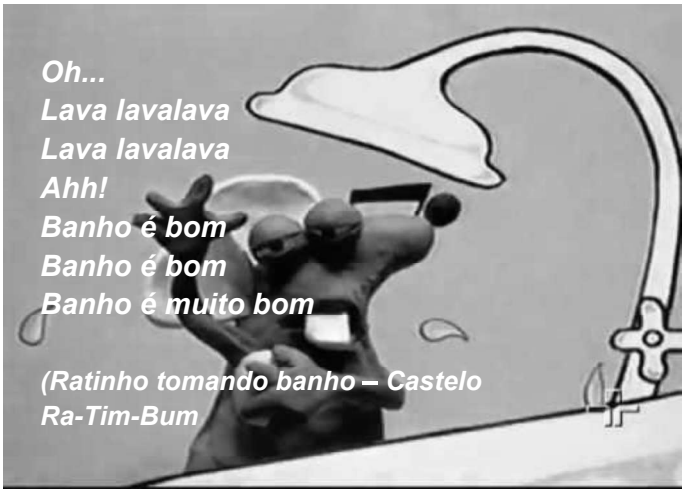


**Fonte:** VAGALUME, 2016, online.

1) O professor de Matemática pode iniciar a aula, projetando a imagem e o *jingle* da Imagem 1, a título de reflexão e para que os estudantes façam um *brainstorm* sobre a temática "Banho".

2) Em seguida, o professor deve apresentar o problema da aula:

**DUAS FAMÍLIAS DE SEMELHANTES PADRÕES SOCIOECONÔMICOS**

**Família 1** – Marido, esposa, um filho de 21 anos, uma filha de 14 anos

**Família 2** – Marido, esposa, um filho de 40 anos, uma criança de 7 anos

**Perfil da Família 1**
Trata-se de um grupo familiar com bom senso de economia doméstica e razoável consciência ambiental.

**Perfil da Família 2**
Trata-se de um grupo familiar despreocupado com seus níveis de consumo de energia elétrica e água.

**Cotidiano das famílias** (dois banheiros na casa)
Cada componente toma dois banhos diários. Porém, com diferença no tempo despendido:

**Família 1** = 5 min. por banho
**Família 2** = 15 min. por banho

3) Apresentado e discutido o problema, o professor passará à explanação teórica das questões:

Os chuveiros têm, igualmente, padrões aprovados pelo INMETRO, com potências satisfatórias, que propiciam bons resultados, e, ao mesmo tempo, despendem baixo consumo de energia elétrica.

Dado que potência é a razão entre o consumo em quilowatts e o tempo em horas, tem-se que:

$$P\ (kw) = \frac{\text{consumo}}{\text{tempo (h)}}$$

**Logo:** **consumo (kwh) = P (kw) x tempo (h)**

**Exemplo de um banho – Família 1:**
Potência do chuveiro = 5400 watts OU 5,4 kw
Tempo usado = 5 minutos OU 5/60 h

**DIA**
cons. = 5,4 x 5/60 $\longrightarrow$ cons. = 0,45 kwh (por banho)

**MÊS** (30 dias)
cons. = 5,4 x 5/60 x 30 $\longrightarrow$ cons. = 13,5 kwh (por 30 banhos)

**ANÁLISE -** Visto que todos os integrantes tomam dois banhos ao dia, um de manhã e um à noite, quando voltam a casa, tomam-se 8 banhos diários, ou 240 banhos mensais, totalizando um consumo de 108 kwh ao mês.

**GASTO -** Supondo-se um custo de R$0,30 o kwh, conclui-se que esta família tem um gasto mensal de energia elétrica equivalente a R$32,40 com os banhos.

**Exemplo de um banho – Família 2:**
Potência do chuveiro = 5400 watts OU 5,4 kw
Tempo usado = 15 minutos OU 15/60 h

**DIA**
cons. = 5,4 x 15/60 $\longrightarrow$ cons. = 1,35 kwh (por banho)

**MÊS** (30 dias)
cons. = 5,4 x 15/60 x 30 $\longrightarrow$ cons. = 40,5 kwh (por 30 banhos)

**ANÁLISE -** Visto que todos os integrantes tomam dois banhos ao dia, tomam-se 8 banhos diários, ou 240 banhos mensais, totalizando um consumo de 324 kwh ao mês.

**GASTO -** Supondo-se um custo de R$0,30 o kwh, conclui-se que esta família tem um gasto mensal de energia elétrica equivalente a R$97,20 com os banhos.

4) No caso da Atividade 1, pode-se discutir as questões de desenvolvimento sustentável, em leituras qualitativas e interdisciplinares.

Em se tratando de uma aula de física, no ensino médio, o professor, cujo plano de ensino contém o estudo da eletricidade, poderia iniciar o assunto discutindo com os alunos as formas de condução de energia que eles conhecem, como também as utilizadas em suas casas, especialmente, no aquecimento da água dos chuveiros. A partir daí direcionar a discussão sobre o consumo de energia, levando em conta os aparelhos encontrados no mercado e o quanto de energia eles consomem no tempo em que forem utilizados. Através do diálogo, este professor poderia estabelecer com os estudantes as relações de proporcionalidade entre estas duas grandezas, consumo de energia e tempo. A aplicação de uma situação-problema como a proposta acima, viria a contextualizar o assunto, e promover a compreensão dos fenômenos físicos com o auxílio de ferramentas matemáticas que poderão, através dos números, levar os educandos a refletirem sobre suas práticas e os impactos que provocam no meio ambiente.

5) Para além dos conteúdos, próprios das técnicas Matemática, o professor aborda outros que envolvem a matemática, em atividades procedimentais e atitudinais, assim também um olhar qualitativo, para a temática, conforme sugestão seguinte.

Considerando o que Freire (2004a) trata sobre a construção do conhecimento, no tocante ao educador, iniciar seu fazer pedagógico, a partir de situações reais do cotidiano dos estudantes e demonstrado conceitualmente, em termos numéricos, o conhecimento matemático, discutem-se, a seguir, as questões da sustentabilidade e Educação para o Consumo.

Comparando-se os hábitos díspares das duas famílias, depreende-se que há, na primeira, senso de economia e boa percepção das questões ambientais; e, na segunda, atitude de desperdício e despreocupação com recursos naturais.

Se ambas possuem patamares financeiros semelhantes e apresentam despesas tão diferentes, no que se refere aos consumos de energia elétrica e água, pode-se deduzir que a educação promove o respeito e a responsabilidade para com o meio ambiente, demonstrando, assim, o padrão sociocultural de tais pessoas. Quanto mais abrangente e desenvolvido for esse padrão, mais próximas elas estarão de compreender e praticar os princípios da sustentabilidade.

O equilíbrio ambiental da Terra depende, cada vez mais, do comportamento daqueles que a habitam. Há mananciais e florestas condenados,

alguns já irrecuperáveis; animais em extinção; e o ser humano, o maior predador de seu próprio meio ambiente, com suas práticas urbanas, não reconhece sua participação neste processo destruidor.

Analisando-se o foco da Atividade 1, proposta neste Plano de Ação, pode-se interpretá-la sob dois olhares:

Sob a perspectiva Multidisciplinar, o professor de Física seguiria seu programa de curso estabelecido no planejamento anual, o mesmo ocorrendo com os professores das disciplinas Matemática e Meio Ambiente, cada um com suas propostas individuais. O professor de Física trabalharia os conceitos de eletricidade, definindo como se procede a condução de energia elétrica, a transformação dessa energia em calor, e o cálculo da potência de um aparelho elétrico, através de uma fórmula pronta cujas unidades de medida são as definidas por ele. Aos alunos, caberia se apropriar deste conhecimento, estudar o que foi proposto e aplicar as fórmulas apreendidas e compreendidas quando lhes for solicitado. Enquanto isso, os outros professores das áreas correlacionadas seguem desenvolvendo seus programas de curso, restringindo-se ao objetivo de cumprir o programa pré-estabelecido nas reuniões anuais.

Em se tratando de perspectiva Interdisciplinar, foco da presente discussão, o educador de matemática, face à Atividade 1 proposta, tem a possibilidade de discutir o significado dos resultados obtidos nas duas situações-problema.

Assim, pode enfocar, por meio de debates, grupos de estudos, grupos de pesquisa e seminários, as seguintes temáticas:

a) responsabilidade quanto ao uso de recursos naturais;
b) a orientação para o consumo;
c) os custos de um consumo orientado;
d) os custos do desperdício para a sociedade e para si mesmo;
e) a necessidade de planejamento para as gerações futuras;
f) a necessidade de participação dos educandos na construção de políticas públicas;
g) a emancipação dos sujeitos, por meio da intervenção na comunidade em que estão inseridos;

h) a necessidade de desenvolvimentos de tecnologia – hardware e software – que auxiliem na preservação de recursos naturais;
i) a possibilidade de produção de inovações, por meio de trocas de fontes de energia, por exemplo, solar, eólica, nuclear, e outras.

As hipotéticas situações propostas, neste Plano de Ação, foram estruturadas para exemplificar a aplicabilidade da matemática em situações relativas ao cotidiano das pessoas; buscam demonstrar o quanto pode ser construtivo inserirem-se exercícios relacionados à rotina que vivem as famílias, os indivíduos e outros grupos, nos programas aplicados na sala de aula. Despertar, assim, o interesse dos educandos, levando-os a se identificarem com os problemas propostos, e ampliar a discussão, que pode se iniciar pela economia, passar pela organização, até atingir as questões que os levem a refletir sobre as atitudes do ser humano em seus micro e macro ambientes.

A abordagem desses aspectos, como sugestão a um docente da educação básica, ampliada gradativamente, de acordo com o amadurecimento dos envolvidos, na compreensão da proposta, e conduzida de forma que todos se envolvam com real interesse, poderá gerar uma inter-relação entre a escola e as famílias desses estudantes, que possibilitará resultados satisfatórios quanto à mudança de conduta. Esclarecidos de que o modo de consumir, hoje, significará a provável falta de itens essenciais, amanhã, despertados estarão para adquirir novos padrões de comportamento quanto à utilização da água, ao consumo de energia, ao descarte de produtos e de lixo.

A matemática, especialmente no âmbito da Etnomatemática, estará cumprindo seu papel de desenvolver o raciocínio lógico, e colaborando na formação de sujeitos menos alienados e mais bem postos para a realidade que se vive, atualmente, assim contribuindo para o desenvolvimento social e individual, e despertando para o necessário respeito à sustentabilidade.

6) Metodologia e Avaliação – envolvem-se vários procedimentos metodológicos, predominantemente com foco na atividade e na atitude que atraem o estudante. A avaliação enfatiza as reflexões e o aprendizado descolado das memorizações. Aprende-se a fazer e a ser.

**Imagem 2 –** Resultados para os desenvolvimentos humano e social (nas perspectivas de Libâneo (1990) e Zabala (1998))

**Econômico**

- Autonomia no consumo
- Aprendizagem de cálculos e mensuração
- Análise de gastos
- Investimentos

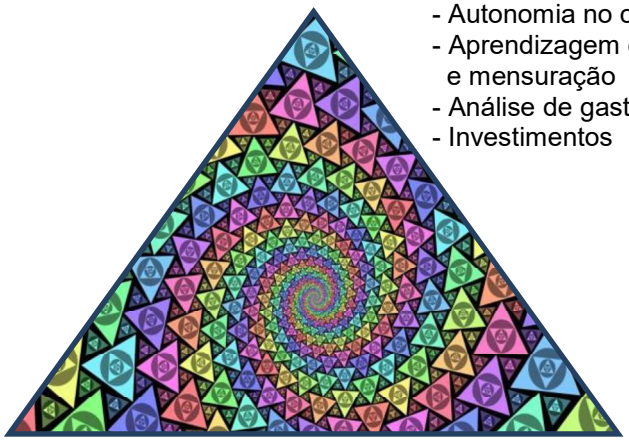

**Social**

- Leitura e escrita de temas interdisciplinares
- Defesa de argumentos
- Cidadania
- Diferentes culturas e o uso da energia
- Tecnologia aplicada a geração, planejamento e distribuição

**Ambiental**

- Preservação de meio ambiente
- Formas de geração de energia
- Interação sistemática com a natureza

**Fonte:** Elaborada pela autora.

A partir dos resultados quantitativos, apresentados pelos cálculos matemáticos, será possível promover discussões que possibilitem, aos estudantes, um olhar mais abrangente, quanto às questões qualitativas, nos âmbitos - Econômico, Social e Ambiental.

### 5.2.2 Atividade 2

A Atividade 2 vale-se do conceito da Etnomatemática – que desenvolve conhecimentos a partir do contexto dos envolvidos –, para conduzir os educandos a ampliar o aprendizado por meio de vivência direta. Apresenta uma proposta de atividade externa, em que os estudantes, organizados em grupos, visitarão uma fábrica de calçados local. Depois de acompanharem a produção, de volta à sala de aula, desenvolverão as atividades matemáticas propostas.

**Quadro 1 –** Plano de Atividade 2

| **Plano de Atividade 2 – MINHA ESCOLA NA INDÚSTRIA: O CALÇADO COMO ATIVIDADE ECONÔMICA E SOCIAL**<br>Recomendada para estudantes do Ensino Médio | | | |
|---|---|---|---|
| **Carga horária: 10h/aula** | **Instâncias Interdisciplinares (com vistas ao desenvolvimento sustentável)** | | |
| | ECONÔMICA (demanda x consumo Infraestrutura) | SOCIAL (cultura e educação) | AMBIENTAL (responsabilidade e preservação dos recursos naturais) |
| **Objetivos** | | | |
| 1) refletir sobre a construção do conhecimento matemático aplicado ao cotidiano dos estudantes | X | X | X |
| 2) inserir a Etnomatemática como elemento diferencial no processo de interdisciplinaridade | X | X | X |
| 3) analisar a importância da matemática aplicada na produção calçadista | X | X | X |
| 4) apresentar as ferramentas matemáticas envolvidas na dinâmica de produção do calçado | X | X | X |
| 5) investigar os impactos da indústria calçadista no meio ambiente e quais medidas estão sendo tomadas para a manutenção do equilíbrio ambiental | X | X | X |
| 6) propor atividades que resultem em competências e habilidades matemáticas que ampliem os horizontes dos estudantes | X | X | X |

| **Conteúdos** | | | |
|---|---|---|---|
| 1) áreas de figuras planas | X**(Conceitual e procedimental)** | X**(Procedimental e Atitudinal)** | X**(Conceitual, Procedimental e Atitudinal)** |
| 2) porcentagem | X**(Conceitual e procedimental)** | X**(Conceitual e Procedimental)** | X**(Conceitual, Procedimental e Atitudinal)** |
| 3) regra de três simples e composta | X**(Conceitual e procedimental)** | X**(Conceitual e Procedimental)** | X**(Conceitual, Procedimental e Atitudinal)** |
| 4) juros simples e compostos | X**(Conceitual e procedimental)** | X**(Conceitual e Procedimental)** | X**(Conceitual, Procedimental e Atitudinal)** |
| 5) noções de matemática financeira | X**(Conceitual e procedimental)** | X**(Conceitual e Procedimental)** | X**(Conceitual, Procedimental e Atitudinal)** |
| **Metodologia** | | | |
| 1) visita a uma indústria de calçados local<br>1.1 observação do processo de produção do sapato<br>1.2 registro das práticas matemáticas relacionadas a cada setor da indústria<br>1.3 análise das condições de trabalho dos funcionários, e da utilização dos dispositivos de proteção<br>1.4 análise da destinação que se dá ao lixo industrial | X**(atuação do estudante facilitada pela atuação do docente)** | X**(atuação do estudante facilitada pela atuação do docente)** | X**(atuação do estudante facilitada pela atuação do docente)** |
| 2) discussão entre os alunos e o professor sobre a realidade vivenciada | X**(atuação do estudante facilitada pela atuação do docente)** | X**(atuação do estudante facilitada pela atuação do docente)** | X**(atuação do estudante facilitada pela atuação do docente)** |
| 3) aula expositiva sobre as ferramentas matemáticas envolvidas no processo de produção | X**(foco na atuação do docente, permitido o diálogo)** | | |
| 4) proposição de situações-problemas, que levem, através dos números, aos desenvolvimentos humano e social | X**(atuação do estudante facilitada pela atuação do docente)** | X**(atuação do estudante facilitada pela atuação do docente)** | X**(atuação do estudante facilitada pela atuação do docente)** |

| **Avaliação – prioriza a reflexão e a ação à memorização** | | | |
|---|---|---|---|
| 1) apresentação de trabalhos escritos e orais sobre a situação da indústria calçadista na cidade de Franca, seu percurso histórico e sua posição nos mercados nacional e internacional<br>***Alternativa:** estudar a viabilidade de organizar uma feira em local público, com os alunos, a partir dessas atividades | X**(desempenho do estudante, intermediado pelo docente)** | X**(desempenho do estudante, intermediado pelo docente)** | X**(desempenho do estudante, intermediado pelo docente)** |

**Fonte:** Desenvolvido pela pesquisadora.

Esta atividade estabelece, como foco, o desenvolvimento regional, valendo-se da Etnomatemática para desenvolver o aprendizado no contexto real em que vivem os educandos.

**Imagem 1 –** Reflexão sobre a produção de calçados com olhar sustentável

**Fonte:** WORDPRESS, 2016, online.

1) O professor de Matemática, por meio de preceitos da Etnomatemática, pode iniciar a aula, projetando a imagem, a título de reflexão e para que os estudantes façam um *brainstorm* sobre a temática "Produção de Calçados". E, em seguida, a situação proposta é: os estudantes serão convidados a visitar uma fábrica de calçados masculinos na cidade de Franca-SP, e acompanhar a dinâmica da produção, desde a primeira etapa. Serão organizados em 5 grupos, e cada grupo observará dois itens propostos, antecipadamente, pelo professor de matemática

(que já terá visitado a mesma indústria), relacionando-os às diversas funções matemáticas, para as discussões posteriores, de volta à sala de aula:

1. Como é feito o cálculo para o corte das peças no couro?
2. Onde se nota a geometria, nesta etapa?
3. De que forma se resolve o provável desperdício?
4. Como é feito o descarte das sobras? Há preocupação com o meio ambiente?
5. Que recursos matemáticos são usados para se definirem os números?
6. Como se estabelecem as medidas entre os diferentes tamanhos?
7. Como se chega ao custo final de um par? E como é calculado seu preço para o consumidor?
8. Que percentagem da receita é destinada a impostos e outros itens da fábrica, como energia, água, salários, etc.?
9. De que forma é controlada a produção, de acordo com o plano de trabalho?
10. Como se calcula o lucro?

**Discussões propostas, a partir da vivência:**

- **Interpretação dos dados:** os estudantes farão a análise dos dados colhidos na pesquisa de campo; os pré-requisitos matemáticos serão trabalhados durante o processo. O professor conduzirá o debate, com foco nos conceitos matemáticos que pretende desenvolver.
- **Formulação dos problemas:** o professor deve auxiliar os educandos no entendimento das questões relacionadas ao tema da pesquisa; as formulações surgirão como consequência dos vários exemplos analisados pelo professor (este, mediador) e pelos aprendizes (estes, pesquisadores), que formularão os questionamentos baseados na proposta inicial, antes da visita à indústria.

- **Resolução de problemas:** esta fase é relevante no projeto; é a fase de coleta de dados e a concretização dos fatos; poderão ocorrer suposições e aproximações nos resultados, e não, necessariamente, soluções exatas; os conceitos matemáticos utilizados nas soluções deverão ser sistematizados.
- **Interpretação das soluções:** pode ser realizada de maneira analítica, gráfica ou algébrica; as discussões devem ser incentivadas, para que os componentes dos grupos possam atingir o mesmo grau de compreensão na interpretação dos modelos matemáticos.
- **Avaliação:** momento em que acontece a troca de experiências; cada grupo é avaliado pelo seu desempenho, e cada educando é avaliado pelos elementos dos grupos, além da autoavaliação. O professor também avalia o desempenho geral, enfatizando os conceitos matemáticos envolvidos na pesquisa, e a sua importância na resolução e solução de problemas cotidianos.

Assim como, de um lado, o docente deve almejar que programas desenvolvidos pela Etnomatemática nas escolas sejam produtivos no desenvolvimento do conhecimento matemático, de outro, deve analisar que a aceitação desses programas ocorrerá, efetivamente, se houver conexão entre eles e os principais objetivos contidos nos guias curriculares.

Cada indivíduo carrega consigo raízes culturais que vêm de sua casa, desde que nasce, se observados os preceitos de Freire (2004a). Aprende dos pais, dos amigos, da vizinhança, da comunidade. Ao chegar à escola, normalmente depara-se com um processo de aprimoramento que transformará e substituirá algumas dessas raízes. Esse encontro entre a cultura anterior e a que agora se apresenta deve ser bem conduzido e tratado com respeito, pois, do contrário, pode se tornar conflitante e prejudicial ao desenvolvimento desses indivíduos em fase de transição.

A Etnomatemática é uma forma de conduzir o conhecimento que visa à formação e preparação de jovens na caminhada em busca de espaço digno na sociedade e no mercado de trabalho. Essa linha de desenvolvimento, aplicada ao processo de ensino-aprendizagem, não desconsidera a matemática acadêmica, com

vistas a uma dimensão técnica, mas sim, vale-se de suas ferramentas principais para a concretização de conhecimentos que solucionem problemas da vivência diária dos envolvidos no processo. A Etnomatemática privilegia o raciocínio qualitativo, e seu enfoque se relaciona a questões de natureza ambiental ou de produção; e, raramente se apresenta desvinculada de outras manifestações culturais. A proposta pedagógica é fazer da matemática algo vivo, lidando com situações reais no tempo (agora) e no espaço (aqui).

A ausência de criticidade na educação escolar tem criado uma distinta dissociação, para os estudantes, entre o que eles estão aprendendo nas salas de aula e o que observam no mundo real. Para que se formem cidadãos críticos e prontos a enfrentar concorrências na conquista do primeiro emprego e, consequentemente, o sucesso profissional, devem se tornar capazes de enfrentar e solucionar desafios que, certamente, os colocarão em condições de apresentar desempenhos satisfatórios, especialmente nas comunidades em que estão inseridos.

O modelo que segue foi extraído de visita feita pela pesquisadora, em fábrica de calçados na cidade de Franca-SP, no mês de agosto de 2016, como recurso para ilustrar a proposta da Atividade 2, contida neste Plano de Ação.

2) Em seguida, o professor deve apresentar o problema da aula:

**Fábrica – X –** *Feito à mão*
**Administrativo** (diretoria, gerência, assessorias)
**Funcionários –** 460
**Constituição física da área de produção –** 1barracão com cerca de 1.000m$^2$
**Funcionamento –** de segunda a sexta-feira, das 7h00 às 16h30
**Padrão de calçados –** masculinos
**Distribuição –** nacional e exportação
**Setores de produção –** almoxarifado, corte, montagem, acabamento, embalagem.

A Figura 1, na página que segue, mostra como a peça de couro (vaqueta) é projetada no computador, para os cálculos de corte do couro para um par, considerando-se os seguintes itens:

- **Material:** Vaqueta vaq
- **Peças:** vaq gáspea 2x1,
  vaq cano ld de dentro 2x1
  vaq cano ld de fora 2x1
  vaq biqueira 2X1
  vaq língua 2X1
  vaq tira trás 2x1

Modelo tamanho 40

**Tamanho:** 40

- **Área líquida das peças:** **0,1527 m$^2$**
- **Consumo:** **0,2373 m$^2$**
- **Percentagem de desperdício** **35.65%**
- **Percentual aumento** **55.41%**
- **Método de medição** **Polígono**
- **Passo ou margem** **5.0 mm**
- **Corretivo** **15.00%**
- **Consumo unitário** **0,2373 m$^2$**

**Figura 1 –** Vaqueta e os desenhos das peças que serão cortadas

**Fonte:** Fábrica X

3) Apresentado e discutido o problema, o professor passará à explanação teórica das questões de análise de aplicabilidade matemática na experiência:
   1. Nesta primeira etapa, onde se projetam a vaqueta (transposta para a forma de um polígono), e os modelos das peças que serão cortadas para a produção de um par de sapatos número 40, pode-

se trabalhar a identificação geométrica de cada uma das partes que comporão o calçado.

2. No próximo setor da produção, acompanha-se o corte real das peças; nesta etapa é possível se levantar a discussão sobre o desperdício inevitável de couro (e o porquê), e, sob a ótica da sustentabilidade, extrair informações de como se descartam as sobras, se há possibilidade de aproveitamento secundário.
3. Em todos os setores há uma tabela que identifica o andamento da produção; naquele em que houve alguma falha, que pode ser humana, funcional ou de equipamento, registram-se as diferenças estabelecidas na programação.

   Exemplo: a meta para o setor era, inicialmente, já terem passado por ele, às 8h, 468 pares; porém, por algum problema (detectado imediatamente ou não), passaram 390 pares. Na tabela de controle, registra-se uma diferença a menos de 78 pares (-78); a linha de produção contorna a ocorrência, aumentando o número de pares, como mostra a Figura 2.

**Figura 2 –** Quadro de Produção Diária

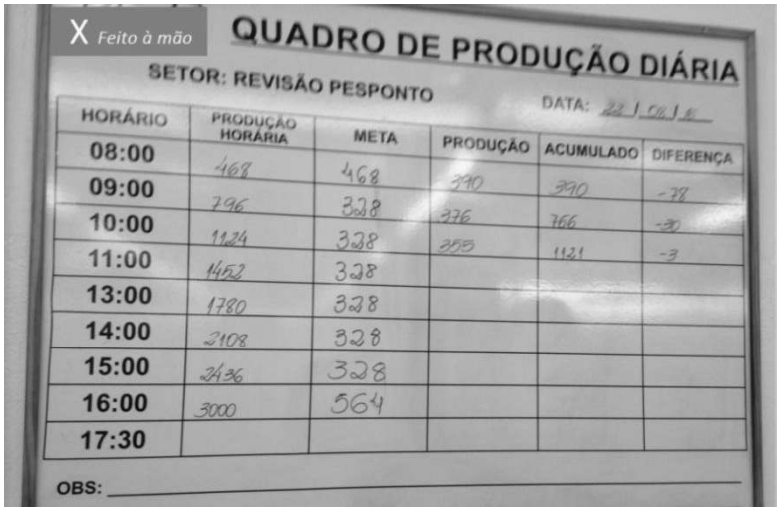

X Feito à mão

QUADRO DE PRODUÇÃO DIÁRIA

SETOR: REVISÃO PESPONTO

DATA: 22 / 02 / 16

| HORÁRIO | PRODUÇÃO HORÁRIA | META | PRODUÇÃO | ACUMULADO | DIFERENÇA |
|---|---|---|---|---|---|
| 08:00 | 468 | 468 | 390 | 390 | -78 |
| 09:00 | 796 | 328 | 376 | 766 | -30 |
| 10:00 | 1124 | 328 | 355 | 1121 | -3 |
| 11:00 | 1452 | 328 | | | |
| 13:00 | 1780 | 328 | | | |
| 14:00 | 2108 | 328 | | | |
| 15:00 | 2436 | 328 | | | |
| 16:00 | 3000 | 564 | | | |
| 17:30 | | | | | |

OBS: _____

**Fonte:** Fábrica X.

4. O modelo apresentado no exemplo é o de número 40, que corresponde ao padrão médio masculino, cujo comprimento é de 331,6 mm ou 33,16 cm. A fábrica visitada introduziu, recentemente, o modelo de tamanho 54. Para se fazer a adaptação de medidas,

estabelece-se um acréscimo de 3,3 $cm^2$ na vaqueta, para cada número acrescido. Ou seja:

- Número 40 = 0.23730 $m^2$ a medida da vaqueta
- Número 41= é necessário um acréscimo de 3,3 $cm^2$ (0.00033 $m^2$), totalizando 0.23763 $m^2$.
- Número 54 = 0.23730 $m^2$ + 14 x 0.00033 $m^2$ = 0.24192 $m^2$.

**Figura 3 –** Modelo nº 54

**Fonte:** Fábrica X.

4) Para além dos conteúdos, próprios das técnicas Matemática, o professor pode abordar outros que envolvem a matemática, em atividades procedimentais e atitudinais, assim também um olhar qualitativo, para a temática, conforme sugestão seguinte.

Sugere-se, entre as prováveis discussões, a abordagem do tema sustentabilidade, a partir do item descarte das sobras de couro. Será interessante que os educandos se preocupem com este quesito, considerando-se a possibilidade de o assunto integrar os estudos regulares, em sala de aula.

É necessário que se levantem questionamentos sobre o aproveitamento, ou não, das sobras, e que tipo de danos ocorrerão ao meio ambiente, se estas forem simplesmente transformadas em lixo. Momento este que poderá gerar curiosidade, interesse e as pesquisas que trarão as respostas sobre quanto tempo o material permanecerá na natureza.

Usando a criatividade como ferramenta, o professor poderá ampliar o debate, estimulando que os estudantes forneçam sugestões para outros produtos a partir dos pedaços perdidos de couro, por exemplo.

Visando aos desenvolvimentos humano e social, afirma-se que uma educação sustentável, ao alcance de todos, rompe barreiras e valoriza o conhecimento, as relações interpessoais e o autodesenvolvimento.

Observando-se a realidade industrial local, com uma produção eminentemente calçadista, é possível afirmar que a matemática está presente na maioria das etapas da confecção dos sapatos, desde o projeto, iniciando-se pelo corte do couro, até a embalagem final. E, transpondo-se essa realidade para a sala de aula, como tema de reflexão, concluir-se-á que a matemática, além de integrar a produção industrial, participa do processo desta dinâmica, que, ao mesmo tempo em que gera empregos, promove os desenvolvimentos econômico e social, garantindo à cidade estar inserida em outros contextos, como o regional, o estadual, o nacional, e, ainda, apta a exportar para outros países.

**Imagem 2 –** Resultados para os desenvolvimentos humano e social (nas perspectivas de Libâneo (1990) e Zabala (1998))

**Econômico**

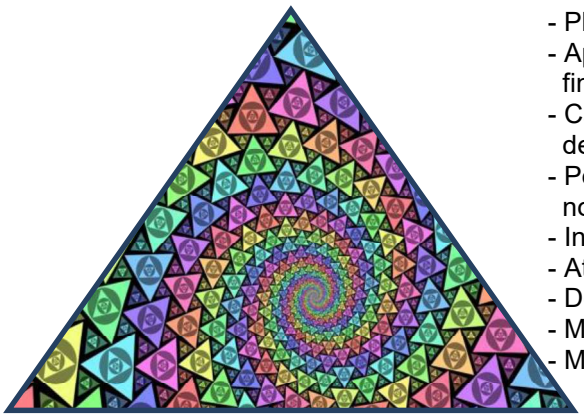

- Planejamento de gastos
- Aprendizagem de cálculos financeiros
- Cálculo de áreas no consumo de materiais
- Percentual do desperdício nos gastos mensais
- Investimentos
- Atividade econômica da cidade
- Demanda e consumo
- Mercado interno e exportações
- Mercado de trabalho

**Social**

- Estudos sobre as diversidades culturais
- A interdisciplinaridade na produção industrial
- A tecnologia a serviço da cultura
- A importância do diálogo e o respeito às subjetividades
- Possibilidades de turismo de negócios
- Educação técnica e superior para o mercado calçadista

**Ambiental**

- Sustentabilidade no processo produtivo
- Discussões sobre o descarte do lixo na natureza
- Preservação dos recursos naturais
- Consumo responsável
- Logística reversa

**Fonte:** Elaborada pela autora.

Se a Etnomatemática estiver envolvida nesse contexto, estará contribuindo, efetivamente, para os desenvolvimentos humano e social, em todas as perspectivas que garantam a um país ser uma nação sustentável.

# 6 CONSIDERAÇÕES FINAIS

Retomando o objetivo geral, que é refletir sobre a construção do conhecimento matemático aplicado e sua relevância para a formação de sujeitos críticos e lógicos, que respeitem o ambiente e a comunidade em que vivem, na integralidade dela, demonstrando autonomia quanto às questões humanas e sociais, apresentam-se as considerações finais.

Observado o contexto de senso comum, em que se constata, cotidianamente, uma sociedade composta de gente que vai e vem, atira lixo nas vias públicas, polui os ambientes internos e externos, descarta, indiscriminadamente, produtos tóxicos, não apaga a luz que acende, mantém as torneiras jorrando água desnecessariamente e, joga fora comida ainda aproveitável – para citar apenas algumas práticas corriqueiras –, faz-se necessária educação formal, para orientar sobre questões sociais e humanas.

O contexto apresentado subsidiou o interesse pelo desenvolvimento do presente trabalho, que observa, acima de qualquer questão, a necessidade de os indivíduos obterem conhecimento amplo para tratarem, com responsabilidade, racionalidade e sensibilidade, o espaço em que vivem.

Assim, considera-se que esses princípios fundamentais não se devem restringir a orientações aleatórias, mas sim a partir do âmbito em que se desenvolve a formação de pessoas além do contexto familiar – a escola.

A construção do conhecimento possibilita o avanço científico e tecnológico, promovendo ações humanas, às vezes para o bem ou para o mal. Por isso, essa construção deve vir acompanhada de princípios éticos e de uma relação harmônica entre os que dela participam.

A liberdade de escolha do que se quer e de como se quer viver é um dos atributos fundamentais à promoção dos desenvolvimentos humano e social. Despertar os educandos para os riscos que ameaçam o planeta em que vivem, e promover práticas educacionais efetivas que os levem a mudar a forma de agir fora do espaço escolar, com a perfeita compreensão do que é sustentabilidade – mais do que um significado, um conceito –, será o marco fundamental para viverem melhor, e praticar ações, visando ao futuro daqueles que virão depois. Quanto mais comprovações se demonstram deste movimento predador, em todos os níveis das

práticas do ser humano, mais se confirma a validade de propostas pedagógicas que instruem para que se insiram conteúdos e práticas voltados para a sustentabilidade no tripé social, ambiental e econômico, nos currículos escolares, além da exigência de uma prática interdisciplinar, somando conhecimentos e empenhos de educadores, em prol do crescimento dos educandos, futuros cidadãos do mundo.

A educação para o século XXI vislumbra um novo formato, um processo dinâmico que deve acompanhar as evoluções tecnológicas, a interferência das redes sociais, favorecendo a universalização dos saberes, diminuindo as distâncias e promovendo o compartilhamento de informações dos acontecimentos no mundo em tempo real. Dessa forma, para que essa educação apresente bons resultados, faz-se necessário um investimento, por parte do Estado, na formação e valorização daqueles que serão escolhidos a mediar esse processo, os professores; bem como na elaboração de projetos educacionais que possibilitem ampliar as oportunidades de ensino a todos, independentemente de classe ou posição social.

Por meio da educação, é possível conquistar um espaço na sociedade, o direito a disputar uma vaga no mercado de trabalho e, assim, promover as independências financeira, social e política, como, também, praticar o respeito às subjetividades, fator essencial nas decisões da vida em sociedade.

O equilíbrio nas questões econômicas, sociais e ambientais pode contribuir para a diminuição das desigualdades e promover o desenvolvimento em suas perspectivas.

Cumpridos os objetivos específicos propostos no trabalho, elaborou-se um Plano de Ação, que apresenta situações cotidianas que envolvem uma gama de áreas de conhecimento, inclusive apresentando a possibilidade de complementariedade entre a Matemática Aplicada, a Etnomatemática e as abordagens de desenvolvimentos humano e social. O referido Plano é direcionado a docentes da área de matemática do ensino médio – para que se possa discutir com os seus estudantes, além de questões quantitativas, também as questões desenvolvimentistas, ou seja, conceder um olhar qualitativo aos números, na tentativa de demonstrar a complementariedade entre as áreas. Ainda, pode-se afirmar que, partindo de questões próximas ao dia a dia dos indivíduos, a aprendizagem torna-se mais significativa e viva, o que se observa nas relações desenvolvidas com o ambiente natural.

Traçando-se um paralelo entre a forma tradicional de construção de saberes e a interdisciplinar, sugerindo-se não substituir uma pela outra, mas sim promover deslocamentos entre elas, podem-se verificar resultados, tais como: 1) se, na perspectiva tradicional, os objetivos são definidos e escolhidos no âmbito escolar, com o deslocamento proposto, promovem-se diálogos, na seleção de conteúdos, com a realidade e com a vida concreta; 2) se os conteúdos conceituais são contemplados, no sistema tradicional, assumem, no deslocamento, também o caráter procedimental e o atitudinal; 3) as metodologias, que na abordagem tradicional centralizam-se no professor, na interdisciplinar focam no estudante, buscando a facilitação da aprendizagem, mediada pelo professor; 4) os sistemas de avaliação, na primeira, concentram-se na memorização, e, no segundo, priorizam-se a reflexão e a demonstração da autonomia sobre o saber; 5) finalmente, no sistema tradicional, estabelecem-se fronteiras entre as disciplinas, enquanto que no interdisciplinar, promove-se a articulação entre as áreas de conhecimento.

Em termos de prática pedagógica, as situações-problema, apresentadas aos estudantes, permitem a estes um protagonismo, no sentido de buscarem soluções e argumentos para melhorar o âmbito social em que estão inseridos e proporem alternativas para o bem-estar de gerações futuras.

Somente as discussões, os debates e olhares mais abrangentes, em perspectivas interdisciplinares, nas escolas, possibilitarão aos indivíduos despertarem para um contexto mais sustentável que vise aos desenvolvimentos humano e social. Agindo assim, a escola cumpriria a sua primordial função que é a de propiciar, aos estudantes, a oportunidade de serem agentes autônomos e responsáveis pelos seus fazeres na vida social.

# REFERÊNCIAS


ALMEIDA, Fábia; ALVES, Marinêz. **Possibilidades para a construção do conhecimento humano.** Disponível em: <http://www.encontrosdevista.com.br/Artigos/POSSIBILIDADES_PARA_A_CONSTRUCAO_DO_CONHECIMENTO_HUMANO.pdf> Acesso em 20/03/2016.

ALVES, Adriana. Interdisciplinaridade e matemática. In: FAZENDA, Ivani (Org.). **O que é Interdisciplinaridade?** 1. ed. São Paulo: Cortez, 2008. 199 p.

BAUMAN, Zygmunt. **Vida para consumo**: a transformação das pessoas em mercadoria. 1. ed. Rio de Janeiro: Jorge Zahar, 2008.

BERMEJO, Ana Priscila Borges; DE MORAES, Mônica Suelen Ferreira; DA GRAÇA, Vagner Viana. **Educação Matemática:** algumas concepções e influências do movimento da matemática moderna. 2001. Relato de Experiência. Disponível em: <http://www.projetos.unijui.edu.br/matematica/cnem/cnem/principal/re/PDF/RE77.pdf > Acesso em 14/08/2016.

CHADE, Jamil. **1% da população mundial detém 50% do PIB do Planeta.** Estadão, São Paulo, 19 jan. 2015. Disponível em: <http://economia.estadao.com.br/noticias/geral,1-da-populacao-mundial-detem-50-do-pib-do-planeta,1621754> Acesso em 25/05/2016.

D´AMBROSIO, Ubiratan. **Uma história concisa da matemática no Brasil.** Petrópolis-RJ: Vozes, 2008.

_____. **Etnomatemática:** elo entre as tradições e a modernidade. 2. ed. Belo Horizonte: Autêntica, 2005.

_____. **Conhecimento e Poder.** Disponível em: < http://professorubiratandambrosio.blogspot.com.br/2012/06/conhecimento-e-poder_14.html> Acesso em 30/11/2016.

DIAS, Denise de Oliveira. **Numeralização, conhecimento informal e interdisciplinaridade.** Disponível em: <http://www.conteudoescola.com.br/icon-starvitrine-academica/61-ciencias-natureza-matematica/186-numeralizacao-conhecimento-informal-e-interdisciplinaridade> Acesso em 02/06/2016.

EBC. **Crise financeira dobrou o número de bilionários no mundo, diz Oxfam.** EBC Agência Brasil 29 de out. 2014. Disponível em: <http://agenciabrasil.ebc.com.br/internacional/noticia/2014-10/crise-financeira-dobrou-o-numero-de-bilionarios-no-mundo-diz-oxfam-> Acesso em 14/05/2016.

**_____ Relembre os principais desastres ambientais ocorridos no Brasil**. Rompimento da barragem de Mariana. EBC Agência Brasil, 28 de nov. 2015. Disponível em: <http://www.ebc.com.br/noticias/meio-ambiente/2015/11/conheca-os-principais-desastres-ambientais-ocorridos-no-brasil> Acesso em 25/05/2016.

FAZENDA, Ivani (Org.). **O que é Interdisciplinaridade?** 1 ed. São Paulo: Cortez, 2008, 199 p.

_____. **Desafios e perspectivas do trabalho interdisciplinar no Ensino Fundamental:** contribuições das pesquisas sobre interdisciplinaridade no Brasil: o reconhecimento de um percurso – (Trabalho publicado nos Anais do XIV ENDIPE. Belo Horizonte, 2010. Revisado 2011). In: Interdisciplinaridade / Grupo de Estudos e Pesquisa em Interdisciplinaridade (GEPI) – Educação: Currículo – Linha de Pesquisa: Interdisciplinaridade – v. 1, n. 1 (out. 2011) – São Paulo: PUCSP, 2011 – 22. ed., p. 10. Disponível em: <http://www.pucsp.br/gepi/downloads/revistas/revista-1-gepi-out11.pdf> Acesso em 06/08/2016.

FIORENTINI, Dario. Alguns modos de ver e conceber o ensino da matemática no Brasil. **Rumos da Pesquisa Brasileira em Educação Matemática: o caso da produção científica em cursos de Pós-Graduação**, Universidade Estadual de Campinas, UNICAMP, Brasil. 1994.

FREIRE, Paulo. **Pedagogia da Autonomia:** saberes necessários à prática educativa. 30. ed. São Paulo, Rio de Janeiro: Paz e Terra, 2004a.

_____. **Pedagogia do Oprimido**. 39. ed. São Paulo, Rio de Janeiro: Paz e Terra, 2004b.

GUATTARI, Félix. **Micropolítica**: cartografia do desejo. 7. ed. rev. Petrópolis-RJ: Vozes, 2005.

_____. **As Três Ecologias**. 11. ed. Campinas-SP: Papirus, 2001.

HUBNER, Luciana. Entrevista. Disponível em: http://etnomatematica.org/articulos/boletin.pdf Acesso em 06/11/2016

KESSELRING, Thomas. **Ética, Política e Desenvolvimento Humano:** a justiça na era da globalização. 2. ed. Caxias do Sul-RS: Educs, 2011.

KISHI, *Kátia.* ***Por uma matéria que vá além dos cálculos.*** 2015. Artigo publicado por Divulga Ciência em Novos Artigos e no blog SciELO em Perspectiva – Humanas. Disponível em: < https://blogdivulgaciencia.wordpress.com/2015/05/04/novos-artigos-por-uma-matematica-que-va-alem-dos-calculos/> Acesso em 14/08/2016.

LEMOS, Guilherme José. **Interdisciplinaridade na Educação Superior:** expectativas de construção de saberes em nível de Pós-Graduação no Documento de área e Comissão da Trienal 2013 – Área Interdisciplinar – da CAPES. Dissertação de Mestrado em Desenvolvimento Regional - 66p. Franca-SP: Uni-FACEF, 2016.

LEWIS, Arthur. **Desenvolvimento X Crescimento Econômico**: uma análise histórica das teorias. Bibliografia de Schumpeter, Lewis, Nurkse e Domar. Disponível em: <http://www.pet-economia.ufpr.br/banco_de_arquivos/00020_TRABALHaO.PDF> Acesso em 25/02/2016.

LIBÂNEO, José Carlos. **Didática.** 5. ed. São Paulo: Cortez, 1990.

LOUZANO, Paula. Entrevista. Disponível em: <http://veja.abril.com.br/educacao/jogamos-o-nivel-la-embaixo/> Acesso em 27/10/2016.

LYOTARD, Jean-François. **A condição pós-moderna.** Tradução de Ricardo Corrêa Barbosa. 5. ed. Rio de Janeiro: José Olympio, 1998.

MACHADO, Cristiane. F. B.; FRANÇA, Flávia H. **Projeto – Sustentabilidade e Matemática.** Disponível em: <http://web.ua.es/revista-geographos-giecryal>, Vol.7. Nº 87 (9). 2016. Acesso em 10/06/2016.

MEDEIROS, Ranlig Carvalho de. **Multi, Inter ou transdisciplinar:** opções possíveis ou prováveis descaminhos. Disponível em: <http://pt.slideshare.net/Ranlig/multi-inter-ou-transdisciplinaridade> Acesso em 19/06/2016.

MINISTÉRIO DA EDUCAÇÃO. Secretaria de Educação Continuada, Alfabetização e Diversidade Diretoria de Educação Integral, Direitos Humanos e Cidadania Coordenação-Geral de Educação Ambiental Disponível em:< http://portal.mec.gov.br/dmdocuments/publicacao13.pdf > Acesso em 18 jul 2015.

MIZUKAMI, Maria da Graça Nicoletti. **Ensino:** as abordagens do processo. 1. ed. São Paulo: EPU – Editora Pedagógica e Universitária Ltda., 1986.

MORAES, Maria Cândida - UCB-Brasília-DF. **Transdisciplinaridade e educação.** Rizoma Freireano – Rev. Eletrônica – vol. 6, 2010. Disponível em:<http://www.rizoma-freireano.org/index.php/transdisciplinaridade-e-educacao--maria-candida-moraes> Acesso em 18/08/2016.

MORETTI, Vanessa Dias; PANOSSIAN, Maria Lúcia; DE MOURA, Manoel Oriosvaldo. Entrevista - **Educação, educação matemática e teoria cultural da objetivação:** uma conversa com Luis Radford. Educ. Pesqui. vol. 41 no.1 - São Paulo-SP Jan./Mar. 2015. Disponível em:< http://www.scielo.br/scielo.php?script=sci_arttext&pid=S1517-97022015000100243&lng=en&nrm=iso#B14> Acesso em 14/08/2016.

OLIVEIRA, Marielza. **O desenvolvimento humano sustentável e os objetivos de desenvolvimento do milênio.** Artigo científico. Disponível em: <http://docplayer.com.br/7675826-O-desenvolvimento-humano-sustentavel-e-os-objetivos-de-desenvolvimento-do-milenio.html> Acesso em 10/052016.

ONU. **Declaração do Milênio**. Nova Iorque-NY. Setembro de 2000. Disponível em: <https://www.unric.org/html/portuguese/uninfo/DecdoMil.pdf> Acesso em 03/04/2016.

PEREIRA, Luiz Carlos Bresser. **Crescimento e desenvolvimento econômico**. Disponível em: <http://www.bresserpereira.org.br/Papers/2007/07.22.CrescimentoDesenvolvimento.Junho19.2008.pdf> Acesso em 15/04/2016.

_____. **Estratégia Nacional e Desenvolvimento**. Revista de Economia Política, vol. 26, nº 2 (102), pp. 203-230 abril-junho/2006. Disponível em:<http://www.bresserpereira.org.br/papers/2006/102-3.pdf> Acesso em 15/04/2016.

PIAGET, Jean. **Biologia e Conhecimento:** ensaio sobre as relações entre as regulações orgânicas e os processos cognoscitivos. 4. ed. Petrópolis-RJ: Vozes, 2003, 423 p.

_____. **Para onde vai a educação?** 5. ed. Rio de Janeiro: José Olympio, 1977.

RADFORD, Luis. Entrevista - **Educação, educação matemática e teoria cultural da objetivação:** uma conversa com Luis Radford. Educ. Pesqui. vol. 41 no.1 - São Paulo-SP Jan./Mar. 2015. Disponível em:< http://www.scielo.br/scielo.php?script=sci_arttext&pid=S1517-97022015000100243&lng=en&nrm=iso#B14> Acesso em 14/08/2016.

R7 NOTÍCIAS. **Crise Econômica começou antes das pedaladas.** R7 Notícias, 7 de maio. 2016. Disponível em: <http://noticias.r7.com/brasil/crise-economica-comecou-antes-das-pedaladas-07052016> Acesso em 12/05/2016.

REGO, Teresa Cristina. **Vygotsky:** uma perspectiva histórico-cultural da Educação. 7. ed. Petrópolis: Vozes, 1999.

RTP Notícias, 19 de nov. 2015. **Aumento sem precedentes do número de mortes em atentados.** Disponível em: <http://www.rtp.pt/noticias/mundo/aumento-sem-precedentes-do-numero-de-mortes-em-atentados_n874968> Acesso em 26/05/2016.

SAVIANI, Dermeval. **Escola e democracia:** teorias da educação, curvatura da vara, onze teses sobre a educação política. 38. ed. Campinas-SP: Autores Associados, 2006.

SEN, Amartya Kumar. **Desenvolvimento como liberdade.** Tradução de Laura Teixeira Motta. 1. ed. São Paulo: Companhia das Letras, 2000.

SEVERINO, Antônio Joaquim. **Metodologia do trabalho científico**. 23. ed. São Paulo: Cortez, 2007.

SILVA, Edna Lúcia da; MENEZES, Estera Muszkat. **Metodologia da Pesquisa e Elaboração de Dissertação**. 4. ed. rev. atual. Florianópolis: UFSC, 2005. 138p. Disponível em: <https://projetos.inf.ufsc.br/arquivos/Metodologia_de_pesquisa_e_elaboracao_de_teses_e_dissertacoes_4ed.pdf>. Florianópolis 2015. Acesso em 02/06/2016.

TARDIF, Maurice; GATHIER, Clermont**. A pedagogia de amanhã.** In: A Pedagogia. Teorias e Práticas da Antiguidade aos Nossos Dias. 3. ed. Petrópolis: Vozes, 2014.

TRINDADE, Diamantino Fernandes. Interdisciplinaridade: Um novo olhar sobre as ciências. In: FAZENDA, Ivani (Org.). **O que é Interdisciplinaridade?** 1. ed. São Paulo: Cortez, 2008, 199 p.

UFBA. **A construção do conhecimento na visão de Piaget**. Disponível em: <http://www.moodle.ufba.br/mod/book/view.php?id=13137&chapterid=10660> Acesso em 25/03/2016.

VAGALUME – Disponível em: <https://www.vagalume.com.br/castelo-ra-tim-bum/ratinho-tomando-banho.html> Acesso em 19/10/2016.

VALOR ECONÔMICO. Disponível em: http://www.valor.com.br/brasil/4757753/taxa-de-desemprego-vai-118-no-3-trimestre-aponta-ibge Acesso em 20/12/2016.

VIVER MENTE E CÉREBRO. Coleção Memória da Pedagogia. Edição especial nº 2. Rio de Janeiro: Ediouro e São Paulo: Segmento-Duetto, 2005.

VYGOTSKY, Lev Semenovitch. **A Formação Social da Mente:** o desenvolvimento dos processos psicológicos superiores. 6. ed. São Paulo: Martins Fontes, 2003.

YARED, Ivone O que é interdisciplinaridade? In: FAZENDA, Ivani (Org.). **O que é Interdisciplinaridade?** 1. ed. São Paulo: Cortez, 2008, 199 p.

WORDPRESS – Disponível em: <https://rexxxs.wordpress.com/2010/03/28/a-nao-violencia-na-criacao-dos-filhos/> Acesso em 19/10/2016.

ZABALA, Antoni. **A prática educativa:** como ensinar. 1. ed. Porto Alegre: Artmed, 1998.

_____**Entrevista.** 17/09/2011. Grupo A – Revista Pátio – Porto Alegre. Disponível em: <http://entrevistasbrasil.blogspot.com.br/2011/09/antoni-zabala.html> Acesso em 20/11/2016.

ZAMBAM, Neuro José. **Amartya Sen: liberdade, justiça e desenvolvimento sustentável**. 1. ed. Passo Fundo: Imed, 2012. v. 500. 337p.