Uni-FACEF CENTRO UNIVERSITÁRIO MUNICIPAL DE FRANCA

CARLOS ANTONIO DIAS

O EMPREENDEDORISMO FEMININO NO DESENVOLVIMENTO LOCAL: estudo de caso do Conselho da Mulher Empreendedora (CME) ACIF de Franca/SP

FRANCA
2019

CARLOS ANTONIO DIAS

O EMPREENDEDORISMO FEMININO NO DESENVOLVIMENTO LOCAL: estudo de caso do Conselho da Mulher Empreendedora (CME) ACIF de Franca/SP

Dissertação apresentada ao Programa de Pós-Graduação em Desenvolvimento Regional – Mestrado Interdisciplinar, do *Centro Universitário Municipal de Franca - Uni-FACEF,* para obtenção do título de Mestre.

Orientador: Prof. Dr. Alfredo José Machado Neto.

Linha de pesquisa: Dinâmicas Territoriais e Desenvolvimento Regional.

.

FRANCA
2019

Dias, Carlos Antonio

D531e O empreendedorismo feminino no desenvolvimento local: estudo de caso do CME – Conselho da Mulher Empreendedora ACIF de Franca/SP. / Carlos Antônio Dias. – Franca: Uni-Facef, 2019.

93p. ; il.

Orientador: Prof. Dr. Alfredo José Machado Neto

Dissertação de Mestrado – Uni-Facef

Programa de Mestrado em Desenvolvimento Regional

1.Desenvolvimento local. 2.Empreendedorismo feminino. 3.Conselho da Mulher Empreendedora. 4.Programa Empreender. I.T.

CDD 658.42

CARLOS ANTONIO DIAS

O EMPREENDEDORISMO FEMININO NO DESENVOLVIMENTO LOCAL: estudo de caso do Conselho da Mulher Empreendedora (CME) ACIF de Franca/SP

Dissertação apresentada ao Programa de Pós-Graduação em Desenvolvimento Regional – Mestrado Interdisciplinar, do *Centro Universitário Municipal de Franca - Uni-FACEF,* para obtenção do título de Mestre.

Orientador: Prof. Dr. Alfredo José Machado Neto.

Linha de pesquisa: Dinâmicas Territoriais e Desenvolvimento Regional.

Franca, 8 de abril de 2019.

Orientador: _____
Nome: Prof. Dr. Alfredo José Machado Neto
Instituição: Centro Universitário Municipal de Franca – Uni-FACEF

Examinadora:_____
Nome: Profª. Drª. Sheila Fernandes Pimenta e Oliveira
Instituição: Centro Universitário Municipal de Franca – Uni-FACEF

Examinadora:_____
Nome: Profª. Drª. Verônica Angélica Freitas de Paula
Instituição: Universidade Federal de Uberlândia – UFU

Dedico à minha esposa, Marlene, que sempre acreditou no meu potencial, mesmo que imperceptível aos meus olhos.

AGRADECIMENTOS

Agradeço:

- Primeiramente, a Deus, razão de minha existência e de todas as minhas conquistas. A Ele, toda honra e toda glória;
- à Marlene, minha esposa e minhas filhas, Ester e Laura, pelo incentivo, apoio irrestrito e compreensão pelas muitas vezes que fiquei ausente. Sem elas, não haveria esta conquista;
- aos meus familiares, aos quais também atribuo essa conquista, pois seus estímulos foram fundamentais para finalizar esta etapa do meu desenvolvimento pessoal e profissional;
- ao meu orientador, Prof. Dr. Alfredo, pela dedicação, paciência e pelas muitas colaborações no processo de construção deste trabalho;
- à Profª. Drª. Sheila, pelo carinho e dedicação além do ofício de sala de aula e pelas inúmeras orientações e contribuições;
- à Profª Drª Verônica, pelas orientações e contribuições no processo de finalização deste trabalho;
- aos docentes do programa de mestrado do Uni-FACEF;
- aos professores, Drª Marinês e Dr. Hélio, pelos incentivos e influências através das disciplinas.
- à Ângela e à Daniela, Secretárias da pós-graduação do Uni-FACEF, pela paciência, dedicação e auxílio em momentos cruciais;
- aos amigos e companheiros, Juliana e Caio, pelo apoio e disponibilidade nas trocas de informações;
- aos demais mestrandos da Turma 10, por terem compartilhado suas experiências e pelos muitos incentivos; e
- aos participantes da pesquisa, pela colaboração e contribuição. Sem elas, a conclusão deste trabalho não seria possível.

Empreendedorismo, para mim, é fazer acontecer, independentemente do cenário, das opiniões ou das estatísticas. É ousar, fazer diferente, correr riscos, acreditar no seu ideal e na sua missão.

Luiza Helena Trajano

RESUMO

A participação feminina nos empreendimentos tem se equilibrado nos últimos anos. As mulheres estão, cada vez mais, conquistando espaço e ganhando força no mundo corporativo. A figura da mulher empreendedora é relevante para a sociedade, em destaque para o desenvolvimento socioeconômico do Brasil e do mundo. Empregando a metodologia associativista do *Programa Empreender*, foi constituído o Conselho da Mulher Empreendedora (CME) da Associação do Comércio e indústria de Franca/SP (ACIF) que tem como uma de suas finalidades incentivar o crescimento conjunto das empresárias. Desta forma, tem-se como questão de pesquisa no presente trabalho: como o Conselho da Mulher Empreendedora (CME) ACIF de Franca/SP, em especial o empreendedorismo feminino, tem auxiliado na consolidação e sustentabilidade das Micro e Pequenas Empresas (MPEs) da cidade de Franca/SP e contribuído para o desenvolvimento local? Para responder a esta questão, o objetivo geral da pesquisa é analisar a atuação das MPEs da cidade de Franca, participantes do CME, para constatar se, a partir dos incentivos disponíveis, são capazes de promover o desenvolvimento econômico local. Para tanto, torna-se relevante estabelecer como objetivos específicos: compreender o desenvolvimento local e a sua correlação com empreendedorismo; apresentar o empreendedorismo feminino e as suas influências no contexto corporativo; compreender a metodologia organizacional do CME; delinear o perfil das mulheres empreendedoras participantes deste Conselho; e apresentar as influências do empreendedorismo feminino no desenvolvimento das MPEs participantes do projeto. Inicialmente, é feita uma revisão bibliográfica, para a construção do embasamento teórico do tema com base em Bresser-Pereira (1970), Coelho (2010) e Sen (2000; 2010). As investigações das ações empreendedoras das participantes do Conselho e a apuração dos perfis das empresárias foram obtidas com a realização de entrevistas com participantes do CME, selecionadas de forma aleatória, conforme disponibilidade das empresárias. Com o objetivo de ouvir as diferentes vozes sobre o tema e triangular informações, foram realizadas entrevistas, com dirigentes de entidade empresarial e com empreendedoras não participantes do CME, selecionadas de acordo com sua atuação empresarial. Em conclusão, verificou-se que o CME contribui para o desenvolvimento local, a partir das ações que permitam que os participantes tenham um ambiente receptivo de colaboração mútua, proporcionando maior interação com empresárias de diferentes ramos de atuação. Esta interação é que as fazem se sentir seguras e capazes de estar à frente de seus empreendimentos e, consequentemente, a solidificação da empresa no mercado, proporcionando geração de emprego e renda para a população. Pretende-se, com este trabalho, contribuir para os estudos concernentes ao empreendedorismo feminino nas MPEs, as influências do Conselho da Mulher Empreendedora (CME) da ACIF na estruturação de MPEs participantes do projeto, bem como suas contribuições para o desenvolvimento local.

Palavras-chave: Empreendedorismo Feminino. Desenvolvimento Local. Programa Empreender. Conselho da Mulher Empreendedora.

ABSTRACT

Female participation in enterprises has been equalized in recent years, as women are increasingly getting space and strength in the corporate world. The image of female entrepreneurs is relevant to society, highlighting the socioeconomic development of Brazil and the world. Using the associative methodology of the “Undertaking Program”, it was created the “CME” - Entrepreneurs Women's Council of “ACIF” - Trade and Industry Association of Franca/SP, which purpose is to encourage the joint growth of women entrepreneurs. Thus, it is formed as a question of this work: how “CME” - Entrepreneurs Women's Council of “ACIF” - Trade and Industry Association of Franca/SP, especially female entrepreneurship, has helped in the consolidation and sustainability of Micro and Small Enterprises (MPEs) in the city of Franca/SP and also contributed to the local development? In order to answer this question, the general objective of the research is to analyze the performance of the “MPEs” of Franca city, participants of the “CME”, to verify if they are able to promote the local economic development from the available incentives. Therefore, it is important to establish the specific objectives: to understand local development and its correlation with entrepreneurship; to present female entrepreneurship and its influences in the corporate context; to understand the organizational methodology of “CME”; to outline women entrepreneurs profile that participates in this Council; and to present the influences of female entrepreneurship in the development of “MPEs” that participates of the project. Initially, a bibliographical revision is made for the construction of the theoretical basis of the theme based on Bresser-Pereira (1970), Coelho (2010) and Sen (2000; 2010). The investigations of the entrepreneurial actions of the council members and the survey of the entrepreneurs profiles were obtained by conducting interviews with “CME” participants, selected at random, according to the availability of the entrepreneurs. In order to listen to the different voices about the subject and get information, interviews were also conducted with the “ACIF” consultant responsible for the “CME”, with “ACIF” executive members and also with entrepreneurs non-participating of “CME”, selected according to their business performance. In conclusion, it was verified that the “CME” contributes to the local development with actions that allow the participants to have a receptive environment of reciprocal reception, providing greater interaction with companies from different fields of activity. This interaction is what makes them feel safety and capable of being in front of their enterprises and consequently the solidification of company in market, providing job generation to population. The aim of this work is to contribute for the study of women entrepreneurship in “MPEs”, as “CME” influences in the structuring of “MPEs”, as well as in local development.

Keywords: Female entrepreneurship. Local development. Undertaking Program. Entrepreneurs Women's Council.

LISTA DE ABREVIATURAS E SIGLAS

ACIF	Associação do Comércio e Indústria de Franca
ACI	Associação do Comércio e Indústria
CACB	Confederação das Associações Comerciais e Empresariais do Brasil
CEME	Conselho Estadual da Mulher Empreendedora
CME	Conselho da Mulher Empreendedora ACIF de Franca/SP
CNME	Conselho Nacional da Mulher Empreendedora
FACERJ	Federação das Associações Comerciais do Estado do Rio de Janeiro
FACESP	Federação das Associações Comerciais do Estado de São Paulo
FACISC	Federação das Associações Comerciais de Santa Catarina
GEM	*Global Entrepreneurship Monitor*
HWK	*Handwerkskammerfür München undOberbayern*
IBQP	Instituto Brasileiro de Qualidade e Produtividade
IBGE	Instituto Brasileiro de Geografia e Estatística
ICC	*International Chambers of Commerce*
MEI	Microempreendedor Individual
MPE	Micro e Pequenas Empresas
ONU	Organização das Nações Unidas
PEA	População Economicamente Ativa
PIB	Produto Interno Bruto
PNAD	Pesquisa Nacional por amostra de Domicílio
RAIS	Relação Anual de Informações Sociais
SEBRAE	Serviço Brasileiro de Apoio às Micro e Pequenas Empresas
TEA	*Total Entrepeneurial Activity*
TEE	Taxa de Empreendedores Estabelecidos
TTE	Taxa Total de Empreendedorismo
UNIFEM	Fundo de Desenvolvimento das Nações Unidas para a Mulher

LISTA DE QUADROS

Quadro 1 – Dimensões do Capital Social 19
Quadro 2 – Áreas prioritárias de atuação da ONU Mulheres 41
Quadro 3 – Linha do tempo do Programa Empreender 44
Quadro 4 – Realizações do CME 2010 – 2017 48
Quadro 5 – Resumo das estratégias metodológicas da presente pesquisa 50
Quadro 6 – Estrutura da Diretoria CME 56
Quadro 7 – Perfil das empresárias entrevistadas 59
Quadro 8 – Perfil dos dirigentes de entidade empresarial entrevistados 60
Quadro 9 – Perfil das empreendedoras participantes do CME 63
Quadro 10 – Perfil das empreendedoras participantes do CME 65
Quadro 11 – Gestão das empresárias participantes do CME 68
Quadro 12 – Gestão das empresárias não participantes do CME 69
Quadro 13 – Empreendedorismo feminino e desenvolvimento local na perspectiva das empresárias participantes do CME 71
Quadro 14 – Empreendedorismo feminino e desenvolvimento local na perspectiva das empresárias não participantes do CME 73

SUMÁRIO

1 INTRODUÇÃO 13

2 DESENVOLVIMENTO REGIONAL E LOCAL 17

2.1 CONCEITO DE DESENVOLVIMENTO 17

2.2 CONTEXTUALIZAÇÃO DO DESENVOLVIMENTO REGIONAL E LOCAL 21

3 EMPREENDEDORISMO E RELAÇÕESEMPRESARIAIS 26

3.1 CONCEITOS DE EMPREENDEDORISMO 26

3.2 RELAÇÕES EMPRESARIAIS 29

4 EMPREENDEDORISMO FEMININO E O CME 37

4.1 CONTEXTUALIZAÇÃO DO EMPREENDEDORISMO FEMININO 37

4.2 *PROGRAMA EMPREENDER* 42

4.3 CONSELHO DA MULHER EMPREENDEDORA (CME) ACIF DE FRANCA/SP 45

5 METODOLOGIA 50

6 DESCRIÇÃO E DISCUSSÃO DOS DADOS DA PESQUISA 55

6.1 ESTUDO DE CASO - O CME 55

6.2 PERFIL DOS ENTREVISTADOS 58

6.3 PESQUISA DE CAMPO 60

6.4 ANÁLISE DE CONTEÚDO 61

7 CONCLUSÕES E CONSIDERAÇÕES FINAIS 76

REFERÊNCIAS 80

APÊNDICE A – AUTORIZAÇÃO DO SUJEITO DE PESQUISA 84

APÊNDICE B – ROTEIRO DA ENTREVISTA COM EMPRESÁRIAS 86

APÊNDICE C – ROTEIRO DA ENTREVISTA COM DIRIGENTES DE ENTIDADE EMPRESARIAL DE FRANCA/SP 88

APÊNDICE D– TERMO DE CONFIDENCIALIDADE 89

ANEXO A – HISTÓRICO CME 2010-2017 90

ANEXO B – CARTA DE AUTORIZAÇÃO CME 93

1 INTRODUÇÃO

As Micro e Pequenas Empresas (MPEs) têm uma participação significativa em qualquer economia do mundo, pela capacidade de produzir bens e serviços que atendam a qualquer cidadão, possivelmente em qualquer lugar, contribuindo para o atendimento das necessidades individuais ou coletivas. As MPEs, além de suprirem as necessidades das famílias, também têm uma grande participação na produção de bens e serviços que atendam às empresas de médio e grande porte.

Ao analisarmos a participação delas no desenvolvimento econômico-social, podemos constatar que, devido ao seu porte, conseguem se disseminar e ficar próximas do público final, cumprindo sua função econômica. Esta proximidade também facilita a geração de mais empregos, pela facilidade de locomoção dos funcionários e assim, contribuem para uma melhora da qualidade de vida.

De acordo com Everton Junior (2017, p.23), “algumas estatísticas apontam que as MPE correspondem a mais de 96% do número de empresas formais”, resultando em influência na formação do Produto Interno Bruto (PIB).

Conforme o estudo “Panorama dos Pequenos Negócios 2018”, do *Serviço Brasileiro de Apoio às Micro e Pequenas Empresas* (SEBRAE), os pequenos negócios, no estado de São Paulo, estão distribuídos, segundo os setores de atividades, em: Serviços - 41%; Comércio – 37%; Indústria – 12%; Construção – 7%; e Agropecuária 3% (SEBRAE, 2018).

A participação dos pequenos negócios na economia paulista corresponde a: 98% das empresas; 49% dos empregos; 37% da folha de salários; e 27% do PIB (SEBRAE, 2014).

As MPEs não só aumentam a sua relevância na proporção em que as políticas públicas vão sendo mais eficazes e os resultados esperados sendo alcançados, como, também, em consequência da capacidade de se multiplicarem e pela possibilidade de gerar o empreendedorismo pessoal, por oportunidade ou pela necessidade de fazer algo que melhore sua renda.

Cumpre destacar que o Relatório Executivo 2017, da *Global Entrepreneurship Monitor* (GEM), divulga que a presença feminina nos

empreendimentos em estágios iniciais (até 42 meses de existência), é ligeiramente acima da masculina (em torno de 0,8%). Isto significa a existência de um equilíbrio de gêneros na atividade empreendedora, tendendo a melhor qualificar os negócios através da multiplicidade das experiências profissionais e pessoais.

Os empreendedores iniciais, independentemente do gênero, como gestores do novo negócio, passam a dividir seu tempo entre os setores operacional, comercial e financeiro, enfrentando cotidianamente dificuldades para estabelecer os princípios administrativos e operacionais que devem nortear seus negócios.

No intuito de amenizar estas dificuldades e com base em princípios do associativismo, foi criado, em 1987, o *Programa Empreender*, no Vale do Itajaí, interior de Santa Catarina/Brasil, com a implantação de um projeto da *Handwerkskammerfür München und Oberbayern* (HWK) (Câmara de Artes e Ofícios de Munique e Alta Baviera – Alemanha), em parceria com Associações Comerciais e Industriais, a Federação das Associações Comerciais de Santa Catarina (FACISC) e o SEBRAE (CACB, 2018; FACERJ, 2018; Federação das Associações Comerciais do Estado de São Paulo (FACESP), 2018).

Seguindo a metodologia associativista, do *Programa Empreender*, no ano de 1995, foi aprovada, pela Diretoria da *Associação do Comércio e Indústria de Franca* (ACIF), a constituição do Conselho da Mulher Empreendedora (CME) ACIF de Franca, com os objetivos de proporcionar maior integração da mulher à entidade e incentivar o crescimento conjunto das empresárias (ACIF, 2018).

Assim, tem-se como questão de pesquisa: como o Conselho da Mulher Empreendedora (CME) ACIF de Franca/SP, em especial o empreendedorismo feminino, tem auxiliado na consolidação e sustentabilidade das MPEs da cidade de Franca/SP, e contribuído para o desenvolvimento local?

Para responder à questão de pesquisa, o objetivo geral deste trabalho é analisar a atuação das MPEs da cidade de Franca/SP, participantes do Conselho da Mulher Empreendedora (CME) ACIF de Franca/SP, para constatar se, a partir dos incentivos disponíveis, são capazes de promover o desenvolvimento local.

Para tanto, foram estabelecidos, como objetivos específicos, as seguintes áreas de estudo:

a) compreender o desenvolvimento local e a sua correlação com empreendedorismo;

b) apresentar o empreendedorismo feminino e as suas influências no contexto corporativo;

c) compreender a metodologia organizacional do Conselho da Mulher Empreendedora (CME) ACIF de Franca/SP;

d) delinear o perfil das mulheres empreendedoras participantes do Conselho da Mulher Empreendedora (CME) ACIF de Franca/SP;

e) apresentar as influências do empreendedorismo feminino no desenvolvimento das MPEs participantes do projeto.

Inicialmente, foi realizada uma revisão bibliográfica com base nos autores: Alves (2017); Barbosa (2018); Bardin (2004); Bresser-Pereira (1970); Campinho (2008); Coelho (2010); Crizzotti (2001); Everton Junior (2017); Fernandes, A. S. A. R (2016); Fernandes, F. F. (2016); Goldsmith (1986); Hisrich, Peters e Shepherd (2004); Marconi e Lakatos (1996); Minayo (2010), Oyamada (2017), Oliveira *et al* (2017), Peláez e Suzigan (1981), Penrose (2006); Richardson (1999), Santos et al (2012), Segatto (2013), Sen (2000; 2010), Silva (2016), Souza (2018), Yin (2005). Ainda, realizou-se uma coleta de dados secundários, em sites e documentos oficiais tais como ACIF, Confederação das Associações Comerciais e Empresariais do Brasil (CACB), Federação das Associações Comerciais do Estado do Rio de Janeiro (FACERJ), Instituto Brasileiro de Geografia e Estatística (IBGE), Organização das Nações Unidas (ONU) MULHERES, SEBRAE, dentre outros, com o intuito de discorrer sobre os conceitos de desenvolvimento regional, empreendedorismo nas MPEs e empreendedorismo feminino.

Fundamentado em Richardson (1999), o presente trabalho utilizou a metodologia qualitativa do tipo estudo de caso, com características exploratórias e descritivas, baseadas em Marconi e Lakatos (2002).

Realizou-se, ainda, uma pesquisa de campo com a utilização da ferramenta de entrevista, com o método padrão de pergunta-resposta, do tipo semiestruturado presencial, conforme Marconi e Lakatos (2002).

Participaram da pesquisa 5 (cinco) empresárias integrantes do Conselho da Mulher Empreendedora (CME) ACIF de Franca/SP e, com o objetivo de ouvir diferentes vozes sobre o tema e triangular informações, foram realizadas

entrevistas com 3 (três) empresárias não participantes do Conselho da Mulher Empreendedora (CME) ACIF de Franca/SP e com 3 (três) dirigentes de entidade empresarial de Franca/SP.

Finalizando, foi utilizada a análise de conteúdo dos dados obtidos, com elaboração de categorias analíticas fechadas, com base em Chizzotti (2001).

Em conclusão, verificou-se que o Conselho da Mulher Empreendedora (CME) ACIF de Franca/SP, em especial, o empreendedorismo feminino, tem auxiliado na consolidação e sustentabilidade das MPEs da cidade de Franca e contribuído para o desenvolvimento local, em vista do ambiente receptivo e de colaboração mútua, proporcionando, às participantes, uma maior interação com empresárias de diferentes ramos de atuação. Esta interação é que as fazem se sentir seguras e capazes de estar à frente de seus empreendimentos e, consequentemente, a solidificação da empresa no mercado, proporcionando geração de emprego e renda para a população.

Além desta Introdução, o presente trabalho é composto pelo capítulo 2, que trata da discussão teórica para melhor entendimento acerca do desenvolvimento regional e local, nas perspectivas do presente trabalho.

No capítulo 3, são analisados os conceitos de empreendedorismo, bem como suas relações empresariais.

Já no capítulo 4, apresenta-se o empreendedorismo feminino, seguido do *Programa Empreender* e da evolução histórica do Conselho da Mulher Empreendedora (CME).

O capítulo 5 trata da metodologia utilizada na elaboração do trabalho.

No capítulo 6, são apresentados e discutidos os resultados obtidos.

Este trabalho encerra-se com o capítulo 7, discorrendo sobre as conclusões e considerações finais.

Pretende-se, com este trabalho, demonstrar que, a partir das transformações socioeconômicas nas últimas décadas, o crescimento da participação feminina nos empreendimentos das MPEs, tem contribuído para o desenvolvimento local.

Assim, almejamos contribuir com estudos concernentes ao empreendedorismo feminino nas MPEs, as influências do Conselho da Mulher Empreendedora (CME) ACIF de Franca/SP na estruturação de MPEs, participantes do projeto, bem como suas contribuições para o desenvolvimento local.

2 DESENVOLVIMENTO REGIONAL E LOCAL

No presente capítulo, é proposta uma discussão teórica com base em Alves (2017), Bresser-Pereira (1970), Fernandes, F. F. (2016), Peláez e Suzigan (1981), Segatto (2013), Sen (2000; 2010), Oyamada (2017), dentre outros autores, para o entendimento acerca do Desenvolvimento Regional e Local, nas perspectivas adotadas para o presente trabalho.

2.1 CONCEITO DE DESENVOLVIMENTO

Na investigação de conceitos teóricos de “desenvolvimento”, mais especificamente “desenvolvimento regional”, nota-se que não há uma uniformidade teórica. As discussões perpassam por interpretações que permitem tanto avanços como retrocessos no tempo. Alves (2017) ainda cita como exemplo o fato do termo “desenvolvimento” ser assemelhado, por teóricos clássicos e neoclássicos, ao de crescimento ou progresso. Isto ocorreu frente às influências de suas formações nos centros dominantes europeus.

Fabrício Fernandes (2016) adverte acerca da diferenciação entre o conceito de *desenvolvimento* e o conceito de *crescimento.* O autor ainda caracteriza esta distinção como sendo o desenvolvimento de natureza qualitativa, por ser mais abrangente, alcançando ambientes sociais, político, econômico, ambiental e tecnológico, enquanto que, em relação ao crescimento, ele afirma possuir um aspecto mais quantitativo.

Engendrando conceitos de desenvolvimento, vale, primeiramente, uma análise do desmembramento da palavra:

Figura 1 – Etimologia da Palavra Desenvolvimento

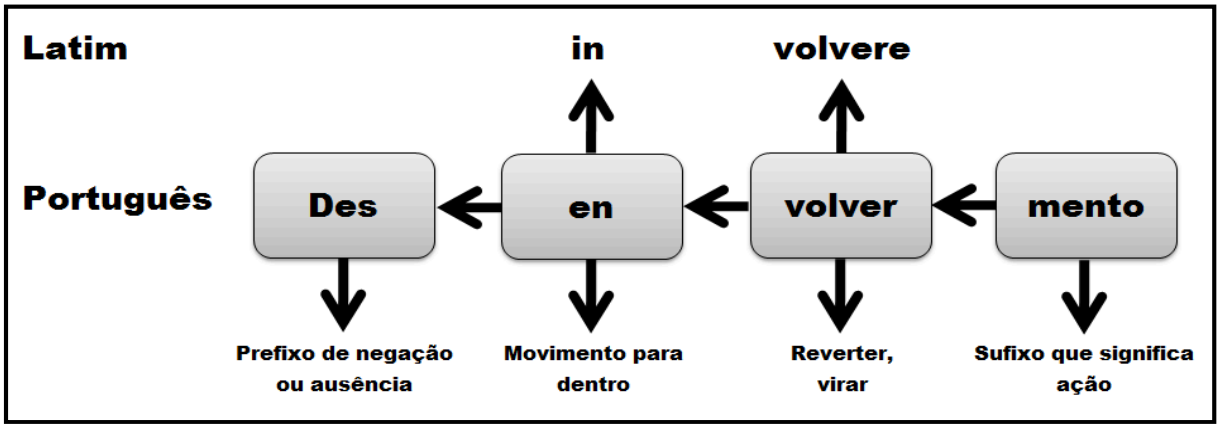

Fonte: Adaptado de DINIZ (*apud* SANTOS et al, 2012).

O que, a princípio, poderia significar “algo em movimento” ou “uma certa velocidade”, até mesmo “um crescimento contínuo”, na análise da Figura 1 pode se ter um outro prisma:

> [...] com a junção dos elementos que compõem a palavra desenvolvimento, formaremos algo que poderia ser expresso como: ‘sem movimento para reverter a ação’ ou ainda ‘sem envolvimento’. Isso nos remete a uma conclusão de que é preciso algo para gerar o movimento e/ou envolvimento (SANTOS et al, 2012, p. 46).

Assim, de forma textual, o *desenvolvimento* significa que são necessários “algum ou alguns fatores” que exerçam um impulso para que algo transformador aconteça.

Bresser-Pereira (1970) afirma que “o Desenvolvimento é um processo de transformação econômica, política e social, através da qual o crescimento do padrão de vida da população [...]” (BRESSER-PEREIRA, 1970, p.21). O autor ainda afirma que, de fato, não existe desenvolvimento setorizado, ou seja, para analisar um desenvolvimento, devem-se analisar os setores econômico, social e político. Apenas é aceitável uma análise separada se for de forma didática:

> [...] Se o desenvolvimento econômico não trouxer consigo modificações de caráter social e político; se o desenvolvimento social e político não for a um tempo o resultado e causa de transformação econômicas, será porquê de fato não tivemos desenvolvimento[...] (BRESSER-PEREIRA, 1970, p.21).

Diante do exposto, para haver um *desenvolvimento econômico*, deverá haver, concomitantemente, um desenvolvimento social e um desenvolvimento político.

Fabrício Fernandes (2016) contribui ao afirmar que o desenvolvimento sustentável busca novas formas de produção baseadas em um novo conceito de sustentabilidade, objetivando não apenas a sustentabilidade econômica, mas também o social e ambiental.

Em outra vertente, Sen (2010) discute a respeito da relevância do Capital Social, para se atingir o desenvolvimento.

Quadro 1 – Dimensões do Capital Social

Clima de confiança nas relações interpessoais:	Quanto maior a confiança, maior será a naturalidade nas relações econômicas, e consequentemente, mais transações serão possíveis.
Capacidade de associatividade:	É a capacidade da sociedade de constituir formas de cooperação. É a capacidade de "sinergia" de uma sociedade em prol de relações de cooperação solidária no dia a dia.
Consciência cívica, o "civismo":	Como as pessoas agem perante tudo aquilo que é de interesse coletivo. Determinação do nível de consciência coletiva e, uma sociedade, medida pela participação nos debates públicos, engajamento, propostas dentre outros.
Valores éticos:	Os valores éticos exercem forte influência sobre o que ocorre numa sociedade.

Fonte: SEN (2010, p. 305-306)

Pesquisas apontam a existência de fatores extra econômicos que funcionam como “mola propulsora” do desenvolvimento, em termos de progresso econômico e tecnológico, e contribuem para um desenvolvimento sustentável. O Capital Social também influencia nas taxas de crescimento econômico, beneficia a governabilidade democrática, contribui positivamente na qualidade dos serviços públicos e no nível escolar, além de gerar aumento na expectativa de vida (SEN, 2010).

Corroborando, Oyamada (2017) declara que a Teoria do Capital Humano se manifesta como uma forma de reflexão, com o intuito de explicar o fenômeno da desigualdade entre nações, economias, indivíduos ou grupos sociais.

O autor ainda considera que o Capital Social tem uma base no desenvolvimento cultural da sociedade. “[...] Sem um ‘terreno cultural’ cultivado de modo sistemático, a confiança, a associatividade, o civismo e os valores éticos não teriam como florescer [...]” (SEN, 2010, p.308).

Oyamada reconhece que:

> Ao investir em educação, os indivíduos tornam-se melhor preparados, capacitados e instruídos, e ampliam suas oportunidades e escolhas diante de um mercado de trabalho competitivo. O fator capital humano é composto por adicional em conhecimentos, habilidades, atitudes e valores (2017, p. 30).

Diante do exposto, constatamos que o fator capital humano tem um papel fundamental para o desencadeamento do desenvolvimento, uma vez que aparece como sendo uma das vertentes do processo desenvolvimentista, apontado por Bresser-Pereira (1970).

Saindo da conceituação tradicional de desenvolvimento, Segatto (2013) conclui que o desenvolvimento, que antes tinha seu foco em aspectos econômicos, indicativos da evolução social, recentemente passou a ser considerado como a evolução de uma sociedade de uma forma mais abrangente e heterogênea.

O desenvolvimento também pode ser analisado como um processo de ampliação das liberdades humanas. A inópia da liberdade econômica gera a privação de liberdade social que, por sua vez, gera a privação de liberdade econômica. As liberdades são consideradas como meios principais do desenvolvimento (SEN, 2000).

As *liberdades* podem ser diferenciadas em: *liberdades políticas*, que ajudam a promover a segurança econômica; *oportunidades sociais*, que facilitam a participação econômica; e *facilidades econômicas*, que podem ajudar a gerar a abundância individual e recursos públicos para serviços sociais. Com oportunidades sociais adequadas, os indivíduos podem efetivamente moldar seu próprio destino e ajudar uns aos outros (SEN, 2000).

Como uma forma de privação de liberdade, Sen (2000) destaca a desigualdade entre mulheres e homens que afeta, e, até mesmo, encerra de forma prematura a vida de milhões de mulheres e, de formas diversas, restringe significativamente, o grau de liberdade para o sexo feminino. Destaca-se, também, uma grande quantidade de pessoas, em vários países, onde lhes são negados a

liberdade política e os direitos civis básicos. Ter liberdade promove melhoria no potencial das pessoas para cuidarem de si mesmas e para influenciarem outras. Assim, podem contribuir para a discussão de questões centrais para o processo de desenvolvimento (SEN, 2000).

2.2 CONTEXTUALIZAÇÃO DO DESENVOLVIMENTO REGIONAL E LOCAL

O desenvolvimento econômico, provocado pela industrialização, desencadeou transformações na estrutura social (com uma nova elitização e surgimento de novas classes sociais) e política, em consequência de mudanças ideológicas causadas pelo surgimento de novos grupos socioeconômicos. (BRESSER-PEREIRA, 1970).

A Revolução Industrial brasileira teve dois agentes fundamentais: os empresários industriais e o Governo. Os empresários tiveram a principal iniciativa durante as duas primeiras décadas. O Governo teve a participação de criar estímulos à industrialização, graças á Revolução de 30. A hegemonia dos empresários proporcionou um desenvolvimento capitalista até a metade dos anos cinquenta. Neste período, o Governo inicia, de forma mais ativa, os investimentos necessários ao desenvolvimento do país, tendo como consequência o aumento da taxa de inflação. Basicamente, o setor privado concentrou seus investimentos na substituição de artigos manufaturados importados, enquanto o Governo focou na infraestrutura, petróleo, transporte e comunicações, energia e indústria siderúrgica (BRESSER-PEREIRA, 1970).

Na Figura 2, Bresser-Pereira (1970) resume a trajetória do desenvolvimento brasileiro, que ocorreu a partir dos anos 30 até 1961. A análise desta trajetória contribui para a compreensão das influências macroeconômicas nas microeconomias e/ou microrregiões.

Figura 2 – Modelo de Desenvolvimento Brasileiro, 1930-1961

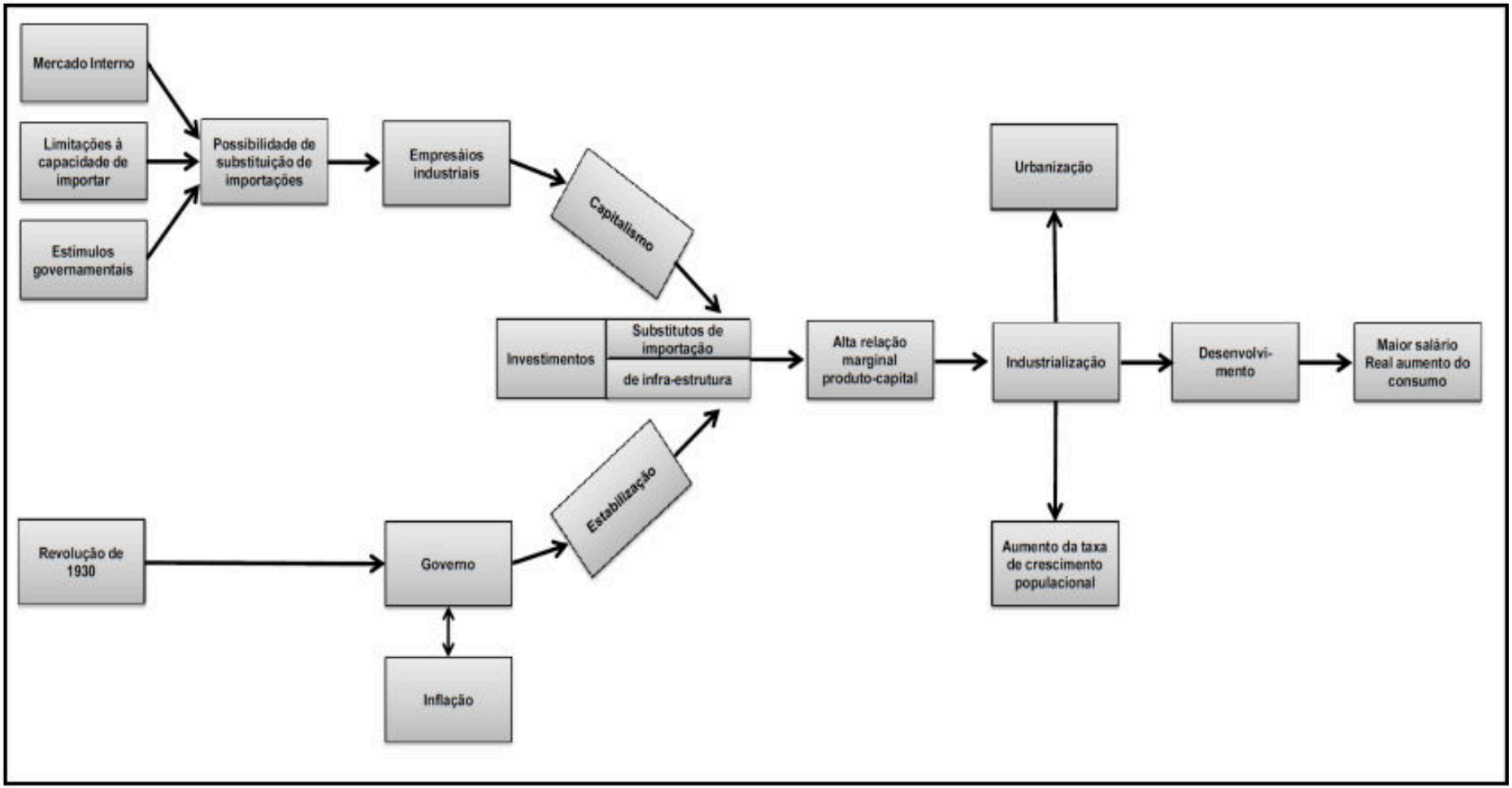

Fonte: BRESSER-PEREIRA, 1970, p. 71.

A alta produtividade dos investimentos realizados pelos setores privado e público, elevaram a taxa de crescimento do produto sem muito esforço de poupança e investimentos. Assim:

> [...] o país passou por um amplo processo de *industrialização*, instalou toda a sua indústria de consumo tanto leve como pesada, e fez extraordinários progressos no setor da indústria de base e da de equipamentos. A industrialização trouxe consigo a urbanização e o aumento da taxa de crescimento da população. Antes de mais nada, todavia, a industrialização significou *desenvolvimento econômico*, que se expressou não só pelo *aumento da renda 'per capta'* como também pelo *aumento dos salários reais e dos padrões de consumo*[...] (BRESSER-PEREIRA, 1970, p.72).

Peláez e Suzigan, ao discutirem sobre as origens da inflação vertiginosa, afirmam que em 1958 foi elaborado um Plano Nacional de Estabilização, contendo um pensamento radical e gradativo de combate à inflação. Os autores ainda complementam que "O abandono do PNE pelo Executivo em 1959 marcou o começo da forte onda inflacionária que assolou a economia brasileira no início da década de 60" (1981, p.351).

Entre 1968 e 1974, é apontado como sendo um período de rápido crescimento econômico no país. Isso em virtude da recuperação da recessão de 1962/1967. Porém, nota-se que, daí em diante, este crescimento inicia um declive em virtude de pressões sobre o balanço de pagamentos e o nível de preços. O controle do balanço de pagamento e da inflação são apenas medidas imediatistas que levam o Estado a conter o crescimento (SINGER, 1989).

Singer ainda afirma que "em 1974, a necessidade objetiva de incrementar as inversões, contribuiu no mínimo, tanto quanto a elevação dos preços do petróleo, para que as importações dobrassem, em valor, em relação ao ano anterior" (1989, p. 119).

Outro período a ser destacado é o denominado, por Goldsmith (1986), como *A Recessão de 1981-1984*. Destaca-se, neste período, a brusca mudança da taxa de crescimento do produto real *per capita.* Dos 7% ao ano no período de 1976-1980, despenca para uma taxa média de 2% ao ano. Tal fato nunca ocorreu na história econômica do pais, desde a metade do século XIX. Porém, é apontado que seus efeitos pouco influenciaram na estrutura financeira, a qual deu continuidade na evolução dos fins da década de 70 (GOLDSMITH, 1986).

A taxa da inflação triplicou desde o final de 1983, influenciada pelos altos *déficits* do governo federal e do balanço de pagamentos que cresceram no decorrer de 1982, e agravados pela recessão internacional, dando origem ao aumento do pagamento de juros sobre a dívida externa (GOLDSMITH, 1986).

Neste cenário, a cidade de Franca/SP destacava-se como importante centro industrial do país, devido às indústrias de calçados e curtumes que, em razão de uma série de políticas públicas de proteção e incentivos governamentais, teve um crescimento acelerado. Com sua produção voltada basicamente ao calçado masculino, as indústrias tinham seu fornecimento, tanto para o mercado interno como para exportação (OLIVEIRA *et al*, 1999).

Destarte, o setor calçadista da cidade fica suscetível a qualquer variação na política econômica no país. Assim, no início da década de 90, com a chegada do Plano Econômico, do Governo Collor, e a abertura da economia ao mercado internacional, o volume de exportações de calçados e componentes iniciou uma queda média de 20% ao ano. Destaca-se que, em 1993, o volume de exportações somava US$ 288 milhões e, em 1997, já totalizavam US$ 92 milhões. Em consequência, o setor calçadista perde participação no mercado internacional, tendo que buscar alternativas para se adaptar às novas condições de mercado. Em consequência da queda na produção de produtos manufaturados, iniciou-se uma retomada em investimentos no setor primário. Outros setores que começaram a se destacar foram o educacional e, de forma discreta, a indústria turística. Paralelamente, houve também um aumento do comércio ambulante, trabalhos temporários e prestações de serviços diversos, contribuindo assim para a expansão da economia informal (OLIVEIRA *et al*, 1999).

Concluímos que a economia local sofreu fortes danos a partir da perda do mercado internacional, bem como os fortes impactos sofridos por variações no sistema econômico do país. Assim, o setor calçadista da cidade de Franca/SP, iniciou sua tentativa de se readaptar ao mercado e muitos foram seduzidos por incentivos fiscais e realocaram seu parque industrial para outras regiões.

Diante de uma necessidade eminente, a população começa a se adaptar ao mercado impulsionado pelo *empreendedorismo*, tema que discutiremos no próximo capítulo.

Tendo em vista as discussões anteriores sobre desenvolvimento, na presente pesquisa, *desenvolvimento* é considerado como um processo de

transformações econômicas, sociais e políticas, advindas de fatores extraeconômicos, que funcionam como agentes propulsores de transformações sociais e humanas.

3 EMPREENDEDORISMO E RELAÇÕES EMPRESARIAIS

O escopo deste capítulo é discorrer conceitos de empreendedorismo, bem como correlacionar com concepções empresariais.

Primeiramente, foram pesquisados conceitos de empreendedorismo na perspectiva de Silva (2016), em dados do GEM 2016 (2018), GEM 2017 (2018), SEBRAE (2018), do *Instituto Brasileiro de Qualidade e Produtividade* (IBQP) (2018) e do *Instituto de Economia da ACIF* (2018).

Com a finalidade de entender as relações e as diferenças entre um empreendedor e um empresário, faz-se necessário estabelecer os conceitos, as diferenças e as similaridades de ambos. Concomitantemente, são abordados os tipos de empresas, as suas origens e as formas de empreendedorismo. Para tal finalidade, buscou-se entendimentos do assunto em Coelho (2010), Campinho (2008), Penrouse (1995), Hishich, Peters e Shepherd (2004), bem como dados complementares em Legislação Federal e SEBRAE (2017). Para solidificar o embasamento teórico foram utilizados dados estatísticos do IBGE (2017) e da Relação Anual de Informações Sociais (RAIS) 2010/2015 (2018).

3.1 CONCEITOS DE EMPREENDEDORISMO

O brasileiro faz parte de uma sociedade considerada muito empreendedora. A Pesquisa GEM de 2016, realizada pelo SEBRAE e pelo IBQP, mostra que 36% da População Economicamente Ativa (PEA) possuem ou estão abrindo um novo empreendimento. Isto significa que cerca de 48 milhões de pessoas, com idades que variam de 18 a 64 anos, têm um negócio ou estão envolvidos na criação de um (GEM 2016; SEBRAE; IBQP, 2018).

Em 2017, o GEM aponta uma taxa de empreendedorismo (TTE) de 36,4%.Comparando com 2016, podemos verificar que, praticamente, não houve variação nas taxas gerais de empreendedorismo no Brasil (GEM 2017; SEBRAE; IBQP, 2018).

Os novos empreendedores abrem seus negócios, assumindo todo o risco, movidos pelo desejo de inovação, pela necessidade de realização e de ser reconhecido, para atender a uma necessidade do mercado ou para tornar a vida das pessoas mais agradável. Não obstante, é importante analisar, ainda, se as pessoas empreendem por vocação, por oportunidade ou por necessidade. O GEM mostra que 59,4% dos novos empreendimentos que surgiram no Brasil, no ano de 2017, foram por oportunidade (GEM 2017; SEBRAE; IBQP, 2018).

Pode-se conceituar o empreendedor como sendo aquele que deixa de ser apenas um proprietário da firma, para ser um agente inovador, capaz de melhorar produtos e processos, expandir mercados e modificar estruturas organizacionais. Desta forma, o empresário passa a ser empreendedor, tendo função diferente do que apenas organizar a produção de forma eficiente, a partir de técnicas já existentes (SILVA, 2016).

Ainda, seguindo conceitos schupterianos, Silva (2016) destaca que o empreendedor, não necessariamente deverá ser o proprietário da empresa, mas poderá ser um indivíduo que inova dentro da empresa e, neste caso, poderá ser tanto o empresário, quanto um funcionário. Este é denominado como *intraempreendedor* e possui as mesmas caracteristicas de um empreendedor, sendo diferenciado por não ser dono do seu próprio negócio, e sim um funcionário da empresa (SILVA, 2016).

Destarte, conceitua-se o *empresário* como sendo aquele que exerce a atividade empresarial. Já o *empreendedor* é aquele capaz de vislumbrar o imperceptível e utilizá-lo como algo inovador, tanto como propulsor de novos negócios, como para alavancar um processo existente. O *empresário* poderá ser o *empreendedor*assim como se tornar um, da mesma forma que um *empreendedor*, não necessariamente, poderá vir a ser ou se tornar um *empresário* (SILVA, 2016).

Apesar de recessões, falta de infraestrutura e incentivos governamentais, recursos financeiros escassos, dentre outros problemas, vários empreendimentos são formados de tempos em tempos.

Segundo o *Instituto de Economia da ACIF – Associação do Comércio e Indústria de Franca,* foram abertas, em Franca, no primeiro trimestre de 2018, 1.646 novas empresas, conforme é demonstrado na Tabela 1. A análise permite constatar a existência de um maior número de empreendimentos no setor de Serviços, talvez

em decorrência da recessão do setor industrial, mais especificamente do setor calçadista.

Tabela 1 – Abertura de empresas (Franca/SP), por setor, no 1º trimestre de 2018

SETOR	QUANTIDADE	PERCENTUAL (%)
Serviços	663	40,1
Comércio	462	28,1
Indústria	287	17,4
Outros (*)	234	14,4

Fonte: Instituto de Economia ACIF, 2018, *online*.
(*) Agricultura, pecuária, produção florestal, pesca e aquicultura, indústrias extrativas, eletricidade e gás, água, esgoto, atividades de gestão de resíduos e descontaminação, construção, administração pública, defesa e seguridade social, organismos internacionais e outras instituições extraterritoriais

Na Tabela 2, seguindo a linha de abertura de novos negócios por necessidade, constatamos que todas as empresas abertas no primeiro trimestre de 2018, são pequenas empresas. Observa-se que, em quase sua totalidade, são Microempreendedores Individuais (MEI). Estas empresas apresentam, como características, o pequeno empresário que possui um faturamento limitado a R$ 81.000,00 por ano, que não participa como sócio, administrador ou titular de outra empresa e que contrate no máximo um empregado. Isto permite concluir, em princípio, que se trata de “empreendedores” que buscam resolver uma situação de emergência, seja em razão da perda de um emprego ou mesmo da formalização de um pequeno empreendimento.

Tabela 2 – Abertura de empresas (Franca/SP) por porte, no 1º trim. de 2018

PORTE	SERVIÇOS		COMÉRCIO		INDÚSTRIA		TOTAIS	
	Quant.	Part. %	Quant.	Part. %	Quant.	Part. %	Quant.	Part. %
Microempreendedor Individual (MEI)	524	79,0	371	80,0	267	93,0	1.162	82,0
Microempresa	0	0,0	0	0,0	0	0,0	0	0,0
Pequena Empresa	139	21,0	93	20,0	20	7,0	252	18,0
Média Empresa	0	0,0	0	0,0	0	0,0	0	0,0
Grande Empresa	0	0,0	0	0,0	0	0,0	0	0,0
Totais	**663**	**100,0**	**464**	**100,0**	**287**	**100,0**	**1.414**	**100,0**

Fonte: Instituto de Economia ACIF, 2018, *online*.

Boa parte das micro e pequenas empresas surgem, no entanto, a partir de uma necessidade emergente de resolver ou de buscar uma situação financeira estável. No Brasil, no ano 2017, 39,9% dos novos negócios foram abertos por necessidade (GEM, 2017; SEBRAE, 2018; IBQP, 2018).

Criar algo novo, dedicar tempo e esforço, assumir riscos, para receber as recompensas da satisfação e a independência financeira e pessoal, muitas vezes, surge a partir de uma ruptura em um estilo de vida, que pode acontecer quando uma pessoa se aposenta ou mesmo quando é demitida.

Os empreendedores iniciantes, como gestores do novo negócio, passam a dividir seu tempo entre os setores operacional, comercial e financeiro, enfrentando cotidianamente dificuldades em estabelecer os princípios administrativos, que devem nortear seus negócios.

Neste sentido, não são poucas as pessoas que enfrentam dificuldades em estabelecer princípios que norteiem seus negócios, com o intuito de assegurar um bom desempenho na obtenção dos resultados propostos. Muitos empresários não conseguem manter a continuidade de seus negócios por muito tempo.

3.2 RELAÇÕES EMPRESARIAIS

Para Coelho (2010) e de acordo com o Código Civil (2002), artigo 966, o “Empresário” é o sujeito de direito que exerce profissionalmente uma atividade econômica e que articula os fatores de produção para a produção ou a circulação de bens ou de serviços. Existem dois tipos de empresários: o empresário pessoa física, denominado *empresário individual* e o empresário pessoa jurídica, denominado *sociedade* empresária (COELHO, 2010).

Campinho (2008) conceitua *empresário* como sendo aquele que, habitualmente, exerce uma atividade com fins lucrativos, na produção e/ou circulação de bens e serviços.

Penrouse (2006) aplica o termo *empresário* para designar os indivíduos ou grupos de prestadores de serviços empresariais dentro da firma. Os serviços empresariais compreendem todos os subsídios necessários ao funcionamento da firma, não podendo ser confundidos com os serviços administrativos, que são as

realizações das ideias e propostas empresariais, bem como a supervisão das atividades.

Pode-se, também,destacar alguns elementos que compõem a definição de *empresário*:

a) O exercício profissional de certa atividade é associado às considerações de habitualidade (não pode ser considerado profissional quem realiza tarefas de modo esporádico), pessoalidade (o empresário deve contratar empregados para o exercício de suas tarefas) e do monopólio das informações que o empresário detém sobre o produto ou serviço objeto de sua empresa;

b) se o empresário é quem exerce profissionalmente uma atividade econômica organizada, então a empresa é uma atividade, podendo ser de produção e/ou circulação de bens e serviços;

c) a atividade empresarial tem o objetivo de lucro para quem a explora, sendo este o objetivo da produção ou circulação de bens ou serviços;

d) a empresa é atividade organizada quando nela se encontram articulados, pelo empresário, os fatores de produção: capital, mão de obra, insumos e tecnologia (COELHO, 2010).

De acordo com Hisrich, Peters e Shepherd (2004), existem três tipos de empresas:

a) Empresa do tipo *estilo de vida:* um pequeno empreendimento que sustenta os proprietários e que geralmente não cresce. Em geral, o seu crescimento é modesto devido à natureza do negócio, aos objetivos do empreendedor e à limitação de investimentos em pesquisa e desenvolvimento. Estas empresas existem primordialmente, para sustentar os proprietários e geralmente têm poucas oportunidades de crescimento e expansão.

b) Empresas de *fundação*: tipo de empresa fundada, a partir de pesquisa e desenvolvimento e coloca as bases para uma nova área de negócios. Seu capital é fechado, e, em geral, só atrai investidores particulares.

c) Empresa de *alto potencial*: empreendimento com alto potencial de crescimento que, portanto, atrai grande interesse de investidores. Embora a empresa possa iniciar como uma empresa de fundação, seu crescimento é muito rápido. Também são conhecidas como “gazelas” (empreendimentos de crescimento muito alto) e integram o desenvolvimento econômico de uma área.

Para Coelho (2010, p. 20), “os sócios da sociedade empresária são empreendedores ou investidores, de acordo com a colaboração dada à sociedade” e, para Campinho (2008, p.12), “o sócio não é empresário mas sim integrante de uma sociedade empresária”. Desta forma, segundo os autores, o fundador da empresa poderá ser tanto empresário como empreendedor, sendo que isso dependerá de sua participação na empresa.

Quando se analisa a questão das micro e pequenas empresas, é necessário, primeiramente caracterizá-las, a partir de algumas classificações existentes na literatura.

A Lei Complementar nº 123/2006, que instituiu o *Estatuto Nacional da Microempresa e da Empresa de Pequeno Porte*, considera: como microempresa a que possui uma receita bruta igual ou inferior a R$ 360.000,00 (trezentos e sessenta mil reais), no ano calendário; a empresa de pequeno porte é aquela que aufere uma receita bruta anual superior a R$ 360.000,00 (trezentos e sessenta mil reais) e igual ou inferior a R$ 4.800.000,00 (redação dada pela Lei Complementar nº 155/2016).

O SEBRAE, além dessa classificação, que utiliza por base o faturamento, em que inclui, ainda, uma categoria de Microempreendedor Individual (renda bruta anual de até R$ 81.000,00), utiliza o critério do número de funcionários, para classificação das micro e pequenas empresas. Assim, considera: microempresa a que emprega até 19 pessoas, no caso da indústria, e até 9 pessoas, no caso do comércio e serviços; pequena empresa a que possui de 20 a 99 pessoas ocupadas (indústria) e de 10 a 49 pessoas empregadas (comércio e serviços) (SEBRAE, 2016).

De acordo com o relatório especial “O Empreendedorismo e o Mercado de Trabalho” (SEBRAE, 2017, p.19), a participação dos Pequenos Negócios na geração de trabalho, pode ser medida pelo total de empregos com carteira assinada (trabalho formal) e pelo total de pessoas ocupadas (conjunto do mercado de trabalho).

A Pesquisa Nacional por amostra de Domicílio PNAD Contínua do IBGE apurou que, no primeiro trimestre de 2017, conforme demonstrado na Tabela 3, havia 103,1 milhões de pessoas com 14 anos ou mais compondo a massa trabalhadora no Brasil.

Tabela 3 – Força de Trabalho, no Brasil, no 1º trimestre de 2017

	FORÇA DE TRABALHO (em milhões de pessoas)	PARTICIPAÇÃO
PESSOAS OCUPADAS	**89,0**	**86,0%**
Empregado com carteira	33,4	32,0%
Empregado sem carteira	10,2	10,0%
Doméstico	6,1	6,0%
Servidor público	10,9	11,0%
Empregador	4,1	4,0%
Conta própria	22,1	21,0%
Trabalhador familiar	2,2	2,0%
PESSOAS DESOCUPADAS	**14,2**	**14,0%**
TOTAL (*)	**103,2**	**100,0%**

Fonte: PNAD Contínua (IBGE), 2017, *online.*
(*) Pessoas de 14 anos ou mais de idade, na força de trabalho, na semana de referência.

Desse total, 14% estavam desocupadas e 86% ocupadas. Apenas 32% dos trabalhadores ocupados são constituídos por pessoas que trabalham no mercado formal de trabalho, como empregados assalariados com registro em carteira de trabalho (33,4 milhões de empregados com carteira).

Tabela 4 – Distribuição do número de empresas por porte na RAIS

	EMPRESAS (2010)		EMPRESAS (2015)	
MPE	6.041.062	99,0%	6.634.119	99,0%
Médias Empresas	39.906	1,0%	42.767	1,0%
Grandes Empresas	21.612	0,0%	23.942	0,0%
TOTAL	**6.102.580**	**100,0%**	**6.700.828**	**100,0%**

Fonte: Elaborada pelo autor, a partir da RAIS 2010 e 2015 (MTE).
Notas: 1. Micro e Pequenas Empresas: até 49 empregados no comércio e serviços e até 99 empregados na indústria e construção.
2. Médias empresas: de 50 a 99 empregados no comércio e serviços e de 100 a 499 empregados na indústria e construção.
3. Grandes Empresas: 100 ou mais empregados no comércio e serviços e 500 ou mais empregados na indústria e construção

Na Tabela 4, dados da RAIS 2015 mostram que 99% das empresas que declaram a RAIS, são Micro e Pequenas Empresas, 1% são empresas de médio porte e apenas 0,36% são empresas de grande porte. Ao compararmos os dados da RAIS de 2010 e 2015, verifica-se que esta proporção não sofreu alterações.

Tabela 5 – Distribuição do número de empregados com carteira por porte de empresa na RAIS

	EMPRESAS (2010)		EMPRESAS (2015)	
MPE	14.688.502	51,0%	16.899.289	54,0%
Médias Empresas	4.543.425	16,0%	4.572.097	15,0%
Grandes Empresas	9.327.856	33,0%	9.903.362	32,0%
TOTAL	**28.559.783**	**100,0%**	**31.374.748**	**100,0%**

Fonte: Elaborada pelo autor, a partir da RAIS 2010 e 2015 (MTE).

Notas: 1. Micro e Pequenas Empresas: até 49 empregados no comércio e serviços e até 99 empregados na indústria e construção.
2. Médias empresas: de 50 a 99 empregados no comércio e serviços e de 100 a 499 empregados na indústria e construção.
3. Grandes Empresas: 100 ou mais empregados no comércio e serviços e 500 ou mais empregados na indústria e construção.

Ainda de acordo com a RAIS de 2015, a Tabela 5 demonstra que as Micro e Pequenas Empresas respondiam por 54% do total dos empregos com carteira assinada. Comparado com a RAIS de 2010, verificou-se um pequeno aumento na participação dos Pequenos Negócios no total de empregos com carteira, passando de 51% para 54% do total.

Gráfico 1 – Evolução do PIB e do número de Pessoas Ocupadas no Brasil

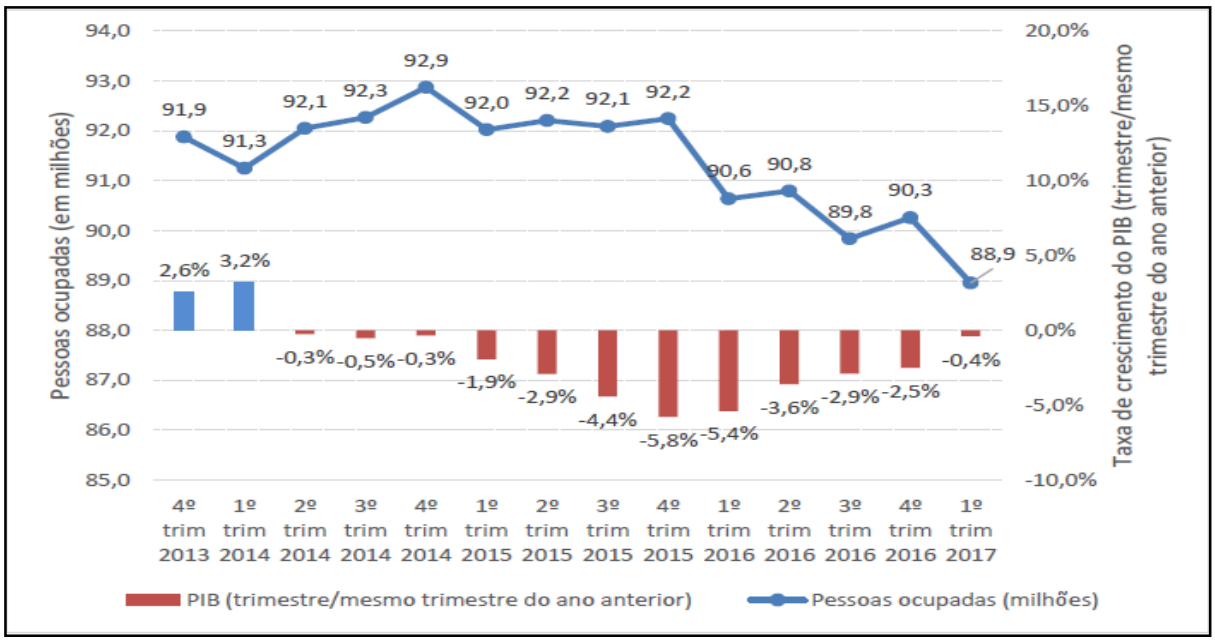

Fonte: PNAD Contínua (IBGE), 2017, *online*.

No Gráfico 1, podemos observar que, a partir do quarto trimestre de 2014, teve início um período de queda do PIB, resultando em uma série de implicações sobre o mercado de trabalho:

- a queda do índice de pessoas ocupadas;
- o aumento da taxa de desemprego; e
- a retração do valor do rendimento médio real dos trabalhadores e da massa total de salários da economia.

Em 2014, o total de pessoas ocupadas chegou a de 92,9 milhões e caiu para 88,9 milhões, no primeiro trimestre de 2017, queda de quase 4 milhões de pessoas.

Gráfico 2 – Evolução da taxa de desemprego (em %)

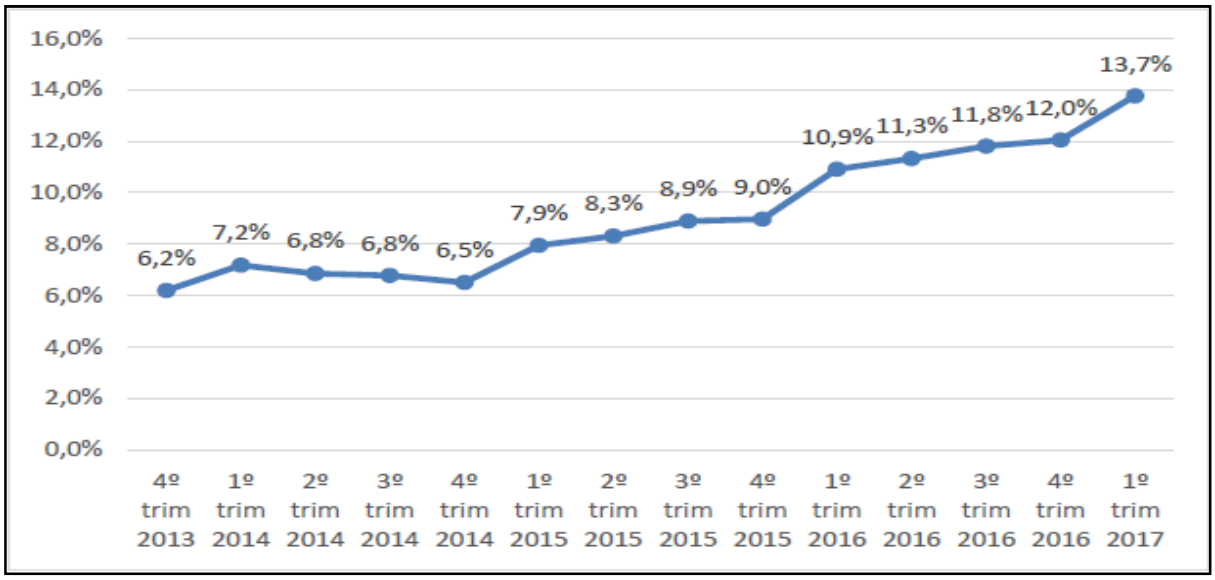

Fonte: PNAD Contínua (IBGE), 2017, *online*.

Observamos no Gráfico 2 que, no mesmo período que houve a queda de quase 4 milhões de pessoas empregadas (primeiro trimestre de 2017), o número de pessoas desocupadas passou de 6,5 milhões para 14,2 milhões, representando um aumento de 7,7 milhões de pessoas em decorrência. Isso se deu não só pelas dispensas de trabalhadores, mas também da tentativa, sem sucesso, de ingresso de novas pessoas no mercado de trabalho, quer seja pelo primeiro emprego ou pelo retorno pós aposentadoria.

Gráfico 3 – Nível de formalização do trabalho (em %)

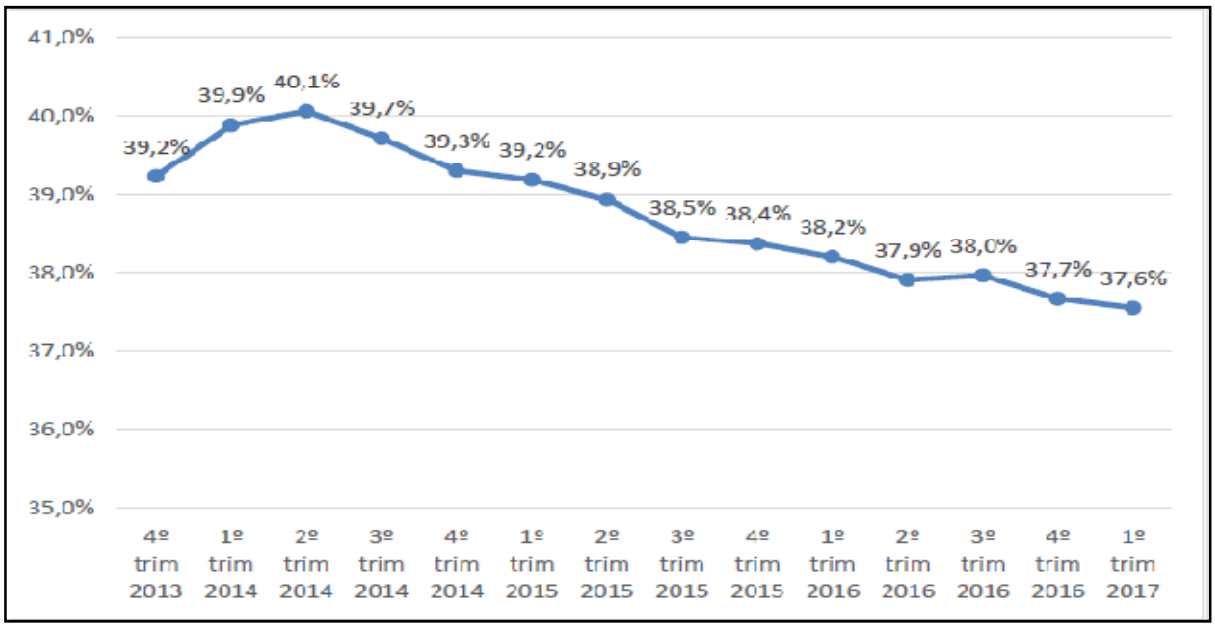

Fonte: PNAD Contínua (IBGE), 2017, *online*.

O nível de formalização do trabalho, resultante da proporção de pessoas ocupadas que possuem carteira assinada, conforme apontado no Gráfico 3, caiu de 40,1%, do primeiro trimestre de 2014, para 37,6% no primeiro trimestre de 2017.

Em um sentido oposto, podemos notar um aumento na proporção de pessoas à frente de um empreendimento para 29,7% no primeiro trimestre de 2016, seguido de uma leve letargia, mas atingindo, no primeiro trimestre de 2017, seu segundo melhor resultado com 29,5%. Neste sentido, o número de donos de negócio passou de 24,8 milhões, no segundo trimestre de 2014, para 26,2 milhões de pessoas, um acréscimo de 1,4 milhões de pessoas.

Podemos concluir que uma expressiva parte destes novos donos de negócios surgiu em decorrência da falta de melhores oportunidades no mercado de trabalho, aumentando, assim, o nível de empreendedorismo por necessidade. A Pesquisa GEM também concluiu que, nos últimos dois anos da pesquisa, o nível de empreendedorismo por oportunidade caiu sensivelmente em relação aos dez últimos anos.

Do primeiro trimestre de 2014, tido como o início da retração da economia e o primeiro trimestre de 2017, houve uma queda de 2,5% no número de pessoas ocupadas, enquanto que o número de pessoas desocupadas cresceu

101%. Neste período, duas categorias de ocupação tiveram um crescimento expressivo: a de empregadores (11%) e a de conta própria (6%).

Gráfico 4 – Nível de empreendedorismo (em %)

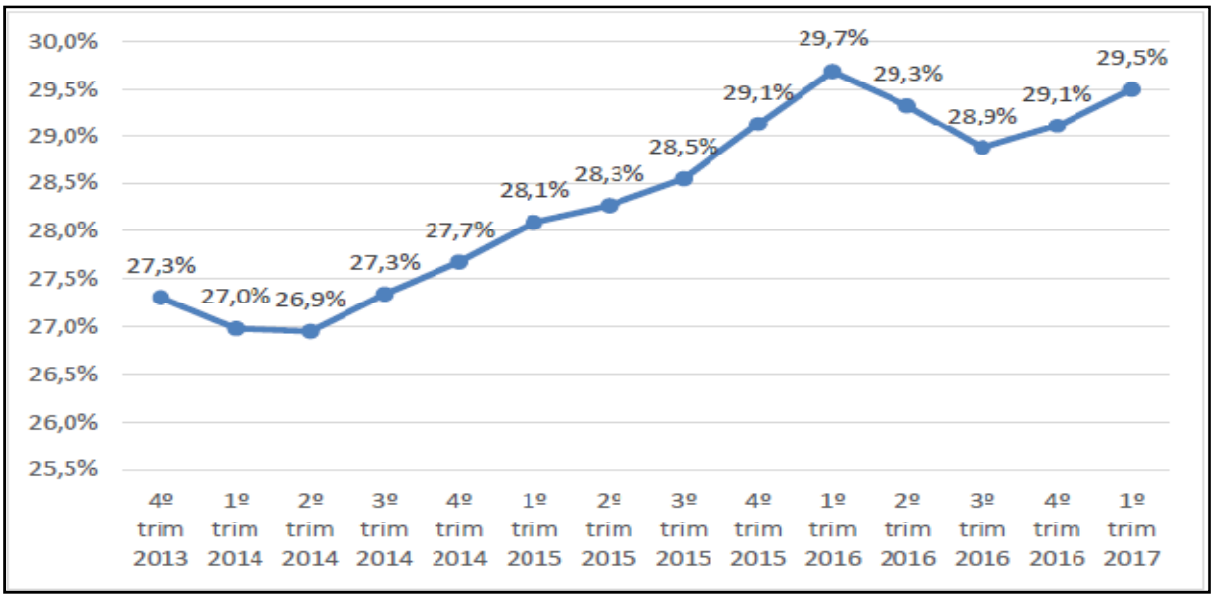

Fonte: PNAD Contínua (IBGE), 2017, *online*.

Assim, o empreendedorismo exerceu o papel de “colchão social”, pois, além de ampliar os postos de trabalhos dos próprios donos de negócios (1,6 milhões adicionais), gerou e/ou manteve postos de trabalho para empregadores sem carteira e/ou trabalhadores familiares, abrandando os efeitos da retração da economia sobre o mercado de trabalho.

Neste trabalho, tratamos o empreendedorismo como sendo o efeito propulsor que leva o indivíduo a montar seu próprio negócio, quer seja para suprir uma necessidade iminente, para inovar, ou mesmo para satisfação própria.

Destarte, estabelecemos distinções entre o *empreendedor,* que é aquele que cria e/ou inova e o *empresário,* que é o dono do próprio negócio.

Na perspectiva de análise do empreendedorismo e suas relações empresariais, no próximo capítulo, contextualizou-se o empreendedorismo feminino e a atuação do *Programa Empreender* e do *Conselho da Mulher Empreendedora (CME) ACIF de Franca/SP.*

4 EMPREENDEDORISMO FEMININO E O CME

Nos últimos anos, as mulheres estão cada vez mais conquistando espaço e ganhando destaque no mundo corporativo. Essa participação crescente nos possibilita vislumbrar um futuro em que ambos os gêneros venham a atuar no empreendedorismo em situação de equilíbrio (SEBRAE, 2017, *online*).

Neste contexto, o objetivo deste capítulo é contextualizar o empreendedorismo feminino, em razão da sua crescente participação no mercado em geral, bem como apresentar o *Programa Empreender* e o *Conselho da Mulher Empreendedora (CME) ACIF de Franca/SP*.

Para a parte contextual, foram utilizados dados do GEM 2016 (2018), GEM 2017 (2018), SEBRAE (2018), IBQP (2018), ONU Mulheres Brasil (2018) e do autor Souza (2018).

A apresentação do *Programa Empreender* foi elaborada a partir dos dados obtidos em CACB (2018), FACESP (2018), FACERJ (2018) e ACIF (2018). Já a apresentação do CME tem como fonte os dados obtidos da ACIF, através do Departamento de Consultoria (2018).

4.1 CONTEXTUALIZAÇÃO DO EMPREENDEDORISMO FEMININO

O Relatório Executivo 2017 da *Global Entrepreneurship Minitor* destaca que a presença feminina, nos empreendimentos em estágios iniciais (aqueles em até 42 meses de existência), é ligeiramente superior à masculina (em torno de 0,8%). Isto significa um equilíbrio de gêneros na atividade empreendedora, tendendo a melhor qualificar os negócios, através da multiplicidade das experiências profissionais e pessoais.

Gráfico 5 – Taxas (em %) específicas[1] e estimativas[2] (em milhões) do número de empreendedores por gêneros segundo estágios do empreendimento - Brasil – 2017.

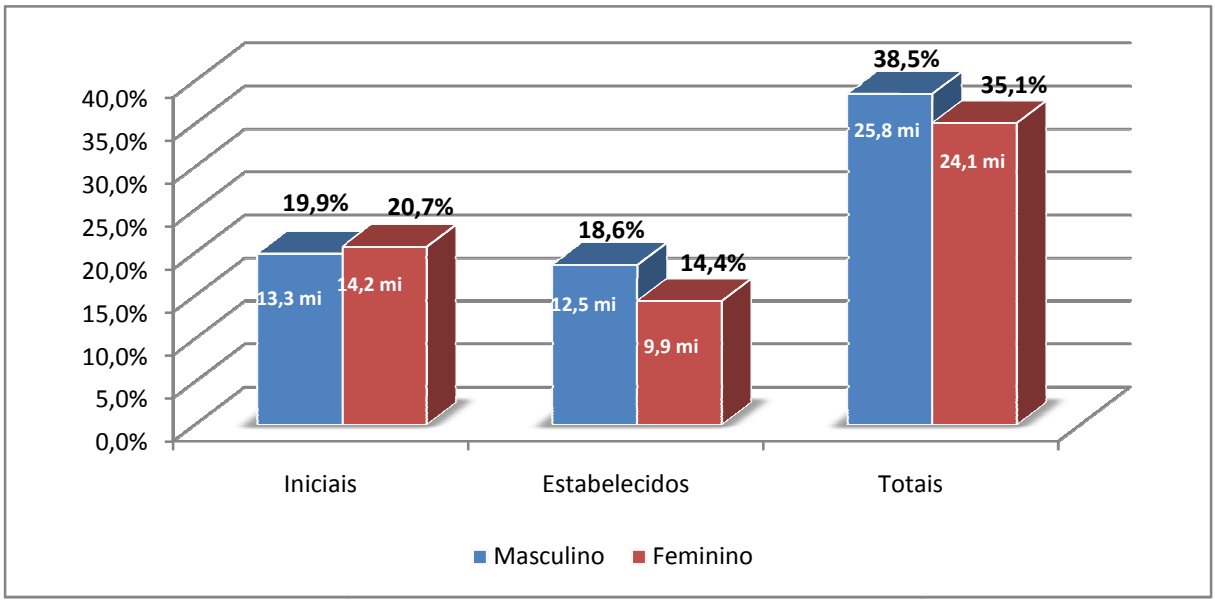

Fonte: GEM Brasil 2017, 2018, *online*.
[1]Percentual da população referente a cada categoria da população (ex. 19,9% dos homens no Brasil são empreendedores iniciais).
[2]Estimativa calculadas a partir de dados da população brasileira de 18 a 64 anos para o Brasil em 2017:135,4 milhões.Fonte: IBGE/Diretoria de Pesquisas. Projeção da população do Brasil e Unidades da Federação por sexo e idade para o período 2000-2030 (ano 2017).

O Gráfico 5 mostra as taxas de empreendedorismo em percentuais da população do país e as diferenças por gênero, tanto nos empreendimentos iniciais (até 42 meses de existência), como nos já estabelecidos (acima de 42 meses de existência). Ao analisarmos as taxas de empreendedorismo geral por gêneros, constatamos que, em 2017, os homens se mostraram um pouco mais empreendedores do que as mulheres, uma diferença de apenas 2,9 pontos percentuais.

Por outro lado, se verificarmos os empreendimentos iniciais, notamos que as mulheres superaram os homens em 0,8 pontos percentuais, o que leva a questionar o motivo pelo qual as mulheres se mostram menos persistentes na condução de seus negócios ou se a questão é que o ambiente ainda se apresenta desfavorável ao empreendedorismo feminino, prejudicando a longevidade dos negócios (GEM, 2017; SEBRAE, 2118; IBQP, 2018, *online*).

Tabela6 – Taxas específicas[1]de empreendedorismo inicial (TEA) segundo gênero – Países selecionados – 2016

PAÍSES	MASCULINO	FEMININO	TEA
Brasil	19,2	19,9	19,6
África do Sul	8,0	5,9	6,9
Alemanha	6,0	3,1	4,6
China	11,8	8,6	10,3
Estados Unidos	14,8	10,5	12,6
Índia	13,5	7,6	10,6
México	9,3	10,0	9,6
Rússia	6,9	5,7	6,3

Fonte: GEM 2016, 2018,*online*.
[1] Percentual de empreendedores iniciais de cada classe.

A Tabela 6 mostra que a maioria dos países apresenta uma hegemonia masculina no desenvolvimento de novos empreendimentos. No entanto, podemos destacar algumas exceções, como o Brasil e o México, que possuem taxas equilibradas entre os empreendimentos iniciais masculinos e femininos (GEM, 2016, *online*).

Tabela 7 – Taxas específicas[1] de empreendedorismo estabelecidos (TEE) segundo gênero - Países selecionados – 2016

Países	Masculino	Feminino	TEE
Brasil	19,6	14,3	16,9
África do Sul	3,8	1,2	2,5
Alemanha	9,6	4,4	7
China	8,5	6,4	7,5
Estados Unidos	10,9	7,6	9,2
Índia	5,7	3,4	4,6
México	8,7	6,5	7,5
Rússia	6,0	4,6	5,3

Fonte: GEM 2016, 2018, *online*.
[1] Percentual de empreendedores estabelecidos de cada classe.

A desigualdade de gênero é mais perceptível quando são analisadas as Taxas Específicas de Empreendimentos Estabelecidos (TEE).

Nos países listados na Tabela 7, a participação em empreendimentos com mais de 42 meses de funcionamento é mais alta entre os homens do que entre as mulheres. No Brasil, a taxa de empreendedorismo estabelecido é de 19,6% entre

os homens e 14,3% entre as mulheres. Nota-se que a diferença de apenas 0,7% em relação aos empreendimentos iniciais - TEA, sobe para 5,3% nos empreendimentos estabelecidos -TEE (GEM, 2016, *online*).

O GEM (2016, *online*) considera como causas, para o fato de as mulheres não conseguirem prosperar seus empreendimentos na mesma proporção dos homens, o preconceito de gênero, menor credibilidade (pelo fato do mundo dos negócios ser, tradicionalmente, associado aos homens), maior dificuldade de financiamento e a dificuldade para conciliar demandas da família e do empreendimento.

O sexismo (discriminação baseada nos estereótipos de gênero) é apontado como um fator que permeia a caminhada das mulheres, desde a contratação por uma empresa até o momento em que opta pelo próprio negócio. Um dos fatores recorrentes são os pré-julgamentos, que consideram os homens mais competentes do que as mulheres em assuntos relacionados aos negócios (SEBRAE, 2018, *online*).

No dia 27/07/2018, na sede do SEBRAE, em Brasília, a diretora técnica e presidente em exercício do SEBRAE e a representante da ONU Mulheres no Brasil, assinaram a carta de adesão aos “Princípios de Empoderamento das Mulheres” da ONU Mulheres e do Pacto Global das Nações Unidas (CACB, 2018, *online*).

De acordo com a representante da ONU Mulheres no Brasil, a parceria com o SEBRAE é relevante para a troca de conhecimentos e oportunidades de negócios entre empreendedoras do Brasil, América Latina e Europa, através do programa regional de igualdade de gênero (ONU MULHERES BRASIL, 2018, *online*).

Esta adesão tem por objetivo fortalecer o empreendedorismo feminino no país, que, atualmente, conta com 24 milhões de empreendedoras, bem próximo ao universo masculino que é de 25,4 milhões (CACB, 2018, *online*).

Através desta adesão, o SEBRAE passa a integrar um grupo de mais de 170 entidades públicas e empresas que incorporaram, em seus negócios, valores e práticas que visam à isonomia de gênero e à consolidação do papel das mulheres na sociedade e na economia (ONU MULHERES BRASIL, 2018, *online*).

Quadro 2 – Áreas prioritárias de atuação da ONU Mulheres

Liderança e participação política das mulheres:	Promover a democracia paritária, um regime democrático justo e inclusivo, que permita às mulheres liderar e participar de forma substantiva e igualitária da tomada de decisão, junto aos homens, para contribuir com a agenda pública da perspectiva de gênero. No Brasil, a ONU Mulheres apoia a participação política de mulheres em todos os espaços de poder, formais e não formais, garantindo a sua diversidade e o fortalecimento dos movimentos de mulheres e feministas.
Empoderamento econômico:	Realizar reformas para dar às mulheres direitos iguais aos recursos econômicos; reconhecer e valorizar o trabalho doméstico e de cuidado não remunerados; políticas de proteção social e a promoção da responsabilidade compartilhada dentro e fora do lar. No Brasil, o racismo e o sexismo, que estruturam os padrões de desigualdade social, vulnerabilizam as condições de vida das mulheres, em especial mulheres negras e indígenas. Em geral, estão concentradas em subempregos.
Fim da violência contra mulheres e meninas:	Eliminar todas as formas de violência contra as mulheres e meninas nas esferas públicas e privadas. A prevenção da violência de gênero é necessária para que ela não ocorra, em primeiro lugar. Mas, quando ocorre, os serviços essenciais devem atender às necessidades das mulheres e meninas, e a justiça deve ser implacável na defesa de seus direitos. A estratégia da ONU Mulheres no Brasil faz parte do Programa Emblemático Global da ONU Mulheres Prevenção e Acesso aos Serviços Essenciais para Erradicar a Violência contra as Mulheres e Meninas.
Paz e segurança e emergências humanitárias:	Em 2000, o Conselho de Segurança da ONU aprovou a histórica Resolução 1325 sobre mulheres, paz e segurança. Ela exige a participação das mulheres na construção da paz, proteção das violações dos direitos humanos, e a promoção do acesso à justiça e aos serviços para enfrentar a discriminação.
Governança e Planejamento:	A presença feminina no aparelho de Estado, com a criação e fortalecimento dos mecanismos institucionais para o avanço das mulheres, impulsiona de forma significante as pautas das mulheres no mundo democrático. No Brasil, a ONU Mulheres apoia a governança e as políticas públicas para as mulheres, em cooperação com os mecanismos institucionais para o fortalecimento institucional, a geração de indicadores sensíveis a gênero e raça e a produção de conhecimento e cooperação internacional.
Normas globais e regionais:	A coordenação das ações em prol da igualdade de gênero no Sistema das Nações Unidas, pela ONU Mulheres, lidera o Grupo de Trabalho Gênero, Raça e Etnia, para incorporação da intersetorialidade da perspectiva de gênero, raça e etnia no escopo da equipe-país das Nações Unidas.

Fonte: ONU MULHERES BRASIL, 2018, *online*.

No Quadro 2, encontramos as seis áreas prioritárias de atuação da ONU Mulheres, desenvolvidas por duas décadas pelo Fundo de Desenvolvimento das Nações Unidas para a Mulher (UNIFEM), em defesa dos direitos humanos das mulheres. Isso foi possível, especialmente, através de articulações e movimentos de mulheres e feministas, entre elas mulheres negras, indígenas, jovens, trabalhadoras domésticas e trabalhadoras rurais (ONU MULHERES BRASIL, 2018, *online*).

A figura da mulher empreendedora é relevante para a sociedade, em destaque para o desenvolvimento socioeconômico do Brasil e do mundo. O empreendedorismo feminino incentiva as mulheres a serem mais independentes, mais seguras, mais realizadas. Incentiva também a luta pela igualdade de gênero, além de serem indispensáveis geradoras de empregos e movimentadoras da economia (SOUZA, 2018).

Na seção a seguir, apresenta-se o *Programa Empreender* para entendermos melhor o seu efeito associativista e avaliarmos seus benefícios para a capacitação e suporte, com vistas ao empoderamento da mulher na cidade de Franca/SP e Região.

4.2 *PROGRAMAEMPREENDER*

A implantação do *Programa Empreender* se deu pela iniciativa da Associação Comercial e Industrial de Brusque, localizada no Vale do Itajaí, interior de Santa Catarina/Brasil (cidade de forte influência alemã devido a sua colonização), através de seu presidente, Carlos Cid Renaux, que, em 1987, com o objetivo de firmar um convênio de parceria para apoio às Micro e Pequenas Empresas – MPEs iniciou contados com a HWK (Câmara de Artes e Ofícios de Munique e Alta Baviera – Alemanha) (FACERJ, 2018, *online*).

A HWK é uma entidade associativa que reúne mais de 55 mil empresas na Alemanha e oferece uma série de serviços para seus associados. Técnicos alemães e dirigentes da HWK visitaram Santa Catarina e mantiveram contatos com Associações Comerciais e Industriais, a FACISC e o SEBRAE (CACB, 2018; FACERJ, 2018; FACESP, 2018, *online*).

A HWK decidiu, então, iniciar a efetivação do projeto, liderado pelas Associação do Comércio e Indústria (ACIs) de Brusque, Blumenau e Joinville. Denominado, inicialmente, como Projeto Cooperação ACI/HWK, consistia em atrair micro e pequenas empresas para a formação de núcleos setoriais - grupo de empresas de um mesmo segmento, que se reuniam periodicamente para discutir problemas comuns e buscar soluções conjuntas, sob a moderação de um consultor (CACB, 2018; FACERJ, 2018; FACESP, 2018; ACIF, 2018, *online*).

O êxito do projeto nas três cidades atraiu a atenção de outras: em 1996, em número de 17, estas ACIs criaram a Fundação Empreender, que passou a gerir o projeto. O convênio, que previa três anos de duração, foi prorrogado até novembro de 2001 (FACESP, 2018, *online*).

O projeto foi apresentado no evento PYME 2000, em outubro de 1995, no Equador e em novembro do mesmo ano, dirigentes de ACIs de outras cidades de Santa Catarina e do Rio Grande do Sul debateram sobre o projeto no Seminário Nacional sobre Desenvolvimento Organizacional da ACI (FACESP, 2018, *online*).

Em dezembro de 1995, dirigentes e consultores do SEBRAE e das ACIs ligadas ao projeto realizaram um workshop que lançou as bases para uma futura cooperação que viria a difundir o modelo para todo o Estado de Santa Catarina (CACB, 2018; FACERJ, 2018; FACESP, 2018; ACIF, 2018, *online*).

Em outubro de 1997, a FACISC e o SEBRAE, com apoio da Fundação Empreender, contratada para treinar os técnicos em todo o estado, lançaram o Projeto Empreender, que foi levado para outras 10 cidades. Uma nova expansão do projeto foi promovida em abril de 1998, beneficiando outras 10 cidades (CACB, 2018; FACERJ, 2018; FACESP, 2018; ACIF, 2018, *online*).

A partir de 1999, uma parceria entre a CACB e o SEBRAE, com o apoio da Fundação Empreender, possibilitou a ampliação do programa para outros sete estados: Alagoas, Bahia, Maranhão, Minas Gerais, Paraná, Pernambuco e Sergipe (CACB, 2018; FACERJ, 2018; FACESP, 2018; ACIF, 2018, *online*).

A CACB afirma que o programa já atendeu, aproximadamente, 70 mil empresas em todas as unidades federativas do Brasil, e já foi premiado, internacionalmente, como um dos melhores projetos para o desenvolvimento de MPEs, pelo ICC (*International Chambers of Commerce*), em Paris (CACB, 2018, *online*).

O *Programa Empreender* é relevante não apenas pela sua metodologia, mas pelo contexto histórico-filosófico em que se insere. A sociedade moderna se adaptou rapidamente à lógica da globalização, à tecnologia da informação, à mudança de hábitos, costumes e fronteiras num mundo que clama por maior competitividade, produtividade e redução de custos. Isso requer dos empresários a necessidade permanente de reciclagem profissional e tecnológica (CACB, 2018, *online*).

Quadro 3 – Linha do tempo do *Programa Empreender*

Em 1991:	Nasce o *Programa Empreender* em Santa Catarina, nas associações empresariais de Joinville, Blumenau e Brusque.
Em 1992:	Nasce o Núcleo Setorial de Usinagem e Ferramentaria da Associação Empresarial de Joinville (ACIJ), o núcleo mais antigo em atividade no Brasil.
Em 2002:	*Programa Empreender* é nacionalizado através da Confederação das Associações Comerciais e Empresariais do Brasil (CACB). Nasce o Núcleo Setorial de Confecções Varejo. Primeiro Núcleo do *programa Empreender* na cidade de Franca/SP.
Em 2005:	O *Programa Empreender* foi um dos finalistas do Concurso do ICC (Federação Mundial de Câmaras de Comércio). Nascem os Núcleos Setoriais de Materiais de Construção e de Industria de Confecções, os mais antigos em atividade na cidade de Franca/SP
Em 2006:	Início da internacionalização do *Programa Empreender*.
Em 2007:	Lançamento do primeiro edital da chamada de Projetos Empreender Competitivo. O mesmo edital se repetiu em 2010 e 2013.

Fonte: Coordenadoria Empreender (ACIF), 2018.

Por questões culturais, o empreendedor brasileiro tem a tendência de pensar que a concorrência está ao lado e à espreita, como se estivesse a descobrir seus segredos para então tirá-lo do mercado. É sobre esse equívoco que o Projeto Empreender atua e daí vem sua importância. A partir das ACEs, a metodologia do projeto organiza núcleos setoriais, valorizando o aspecto associativo. Experiências individuais são reunidas e soluções são canalizadas para um grupo de empresas de um determinado setor (CACB, 2018).

O associativismo aproxima as empresas e incentiva as iniciativas individuais. É uma política que confere peso para as reivindicações coletivas em

questões tributárias, por exemplo, ou em questões comuns, sem interferir na individualidade. O que ocorre é um aumento conjunto da competitividade, uma competição sadia que acaba revertendo em ganhos tecnológicos para o núcleo e benefícios para os consumidores, com qualidade e melhores preços (CACB, 2018, *online*).

A metodologia do Empreender busca atender a uma exigência da economia moderna, que é a capacitação e a consolidação das micro e pequenas empresas, permitindo que estas atinjam soluções que dificilmente conseguiriam se atuassem de forma isolada.

De acordo com informações da FACERJ, “no Brasil, o programa conta com mais de 3 mil núcleos espalhados por todas as regiões, abrangendo 840 municípios e mais de 45 mil empresários de todos os setores” (FACERJ, 2018, *online*).

Ainda, de acordo com a FACERJ (2018, *online*), as MPEs que participam do programa têm obtido resultados significativos, aumentando as vendas, reduzindo custos, melhorando processos, ampliando mercados. Como consequência, o Empreender tem reduzido a taxa de mortalidade das micro e pequenas empresas - que em alguns casos chega a cerca de 60%, a depender da região e do setor - e contribuído para a geração de emprego e renda no país.

Nesta perspectiva, apresentamos a seguir o Conselho da Mulher Empreendedora (CME) ACIF de Franca/SP, com o objetivo de conhecermos seus objetivos para a promoção do empoderamento das mulheres empreendedoras de Franca/SP e Região.

4.3 CONSELHO DA MULHER EMPREENDEDORA (CME) ACIF DE FRANCA/SP

A constituição do Conselho da Mulher Empreendedora (CME) ACIF de Franca/SP ocorreu em 13 de junho de 1995, aprovada pela Diretoria Plena da Associação Comercial de São Paulo, tendo como madrinha a empresária Luiza Helena Trajano (ACIF, 2018, *online*).

Seguindo a metodologia associativista do *Programa Empreender*, a criação possibilitou maior integração da mulher à entidade, além de incentivar o crescimento conjunto das empresárias (ACIF, 2018, *online*).

O CME é composto por empresárias dos setores da indústria, comércio, serviços e agronegócios, associadas à ACIF, que se reúnem quinzenalmente com o objetivo de discutir e analisar as realidades da mulher empreendedora da ACIF, na cidade de Franca/SP (ACIF, 2018, *online*).

Figura 3 – Maturidade do Conselho da Mulher Empreendedora ACIF de Franca/SP

Fonte: Coordenadoria Empreender (ACIF), 2018.

A Figura 3 demonstra que, embora o CME tenha sua constituição em 1995, apenas a partir de 2005 se inicia seu processo de desenvolvimento e seu crescimento se deu a partir de 2010, atingindo sua maturidade a partir de 2012.

No ano de 2010, em meio ao encadeamento de crescimento do grupo, uma empresa integrante do CME, em parceria da ACIF com a FACESP, foi considerada como um dos destaques do prêmio Mulher de Negócios 2010, do SEBRAE (ACIF, 2018, *online*).

Desde 2005, as reuniões são realizadas no Centro de Educação Empresarial da ACIF, onde o grupo busca incentivar o crescimento conjunto das empresárias através de palestras, debates e conversas acerca da realidade econômica e do mundo dos negócios. O grupo também participa ativamente nos encontros estaduais, seminários, palestras e congressos, visando a uma melhor capacitação das participantes (ACIF, 2018, *online*).

O CME é organizado para atuar em quatro áreas, visando à capacitação e ao aperfeiçoamento ininterrupto da mulher empreendedora. "A contribuição da mulher é altamente positiva nas relações empresariais, na vida política, social e cultural" (ACIF, 2018, *online*).

As quatro áreas de atuação que o CME está estruturado são:

> *Empresarial*: Tem por objetivo promover o desenvolvimento da mulher dentro do mercado como força produtiva reconhecida e potencial liderança, com a busca de informações e constante atualização, principalmente em sua área de atuação no mercado. Visa ainda firmar parcerias e promover intercâmbio de experiências entre mulheres empreendedoras.
> *Política*: Visa incrementar a conscientização política da mulher em seu contexto mais amplo, oferecendo a possibilidade de uma atuação participativa nas mudanças que ocorrem no país.
> *Social*: Criar, organizar e fortalecer ações estruturadas por mulheres empreendedoras, que gerem impacto social. Faz parte desta ação movimentos como o Degrau – Desenvolvimento e geração de Redes, que objetiva a inclusão de jovens cidadãos no mercado de trabalho.
> *Cultural*: Atuar para o desenvolvimento cultural, expandindo e propiciando o acesso a diversas manifestações culturais, como debates sobre temas relevantes atuais ou reavivando temas da nossa herança cultural (Coordenadoria Empreender ACIF, 2018, *online*).

No Quadro 4, podemos confirmar que, a partir das *Áreas de Atuação* do CME, as conselheiras atuam de forma efetiva, em prol da mulher empreendedora de Franca/SP e região.

Quadro 4 – Realizações do CME 2010 – 2017

Em 2010:	1º Encontro da Mulher Empreendedora ACIF, com 150 participantes.
Em 2011:	I) 2º Encontro da Mulher Empreendedora ACIF, com 400 participantes. II) Empresárias do CME, assumem a administração do Clube de Investimento (primeiro clube de investimento do interior de São Paulo, formado apenas por mulheres), que antes era administrado pela empresa Spinelli de São Paulo (Capital). Este grupo tem por objetivo analisar semanalmente o mercado de capitais e definir melhor estratégia de aplicação. III) Empresárias do CME representam o Brasil em Evento da ONU Mulheres em Nova Iorque/ USA, onde participaram vinte estatais brasileiras e seis empresas privadas sendo três de Franca que são elas: Incca Sistemas (Maria Camargo), Microlife Informática (Rosilene Tanaka) e Natusfran (Rosângela Pelizaro). IV) Prêmio SEBRAE Mulher de negócio: Maria Camargo (Incca Sistemas), Raquel Ribeiro (Gynasium Academia) e Rosângela Pelizaro (Natusfran).
Em 2013:	I) 3º Encontro da Mulher Empreendedora ACIF, com 300 participantes. II) 3º Lugar no Prêmio SEBRAE Mulher de negócio: Maria Camargo (Incca Sistemas). III) CME é contemplado com o selo empresa amiga da APAE.
Em 2014:	4º Encontro da Mulher Empreendedora ACIF, com 500 participantes.
Em 2015:	5º Encontro da Mulher Empreendedora ACIF, com 600 participantes.
Em 2016:	6º Encontro da Mulher Empreendedora ACIF, com 600 participantes.
Em 2017:	Campanha Outubro Rosa.
Em 2018:	I) 7º Encontro da Mulher Empreendedora ACIF, com 600 participantes II) Carreata Outubro Rosa III) Rodada de Negócios CME IV) Missão Luiza Labs São Paulo e Casa Doce Flormel São Paulo V) Curso Marketing Digital o Oratória VI) Palestra Reforma Trabalhista

Fonte: Histórico do CME 2010-2018, Anexo A.

Não diferente do cenário global, na cidade de Franca e região também teve início, nas últimas décadas, um alto crescimento do número de mulheres que optaram pela abertura de seus novos negócios. Quer pelo impulso empreendedor, quer para suprir uma necessidade emergente.

Isto posto, neste trabalho, consideramos que o empreendedorismo feminino surge não só pela inquietação do indivíduo que possui habilidades

empreendedoras, mas pelas necessidades de adaptações ao mercado de trabalho, em consequência da situação econômica.

Também, assim como apontam as pesquisas GEM (2016, *online*), as mulheres empreendedoras francanas enfrentam os mesmos problemas com preconceito de gênero, menor credibilidade no mercado e dificuldades de conciliar a vida familiar e a vida profissional.

À vista deste cenário, a ACIF iniciou buscas de parcerias em prol de alternativas de apoio, incentivo e capacitação das novas *mulheres empreendedoras*.

Para tanto, no próximo capítulo, apresentamos a metodologia aplicada para este estudo, em que se procura conhecer o CME, para constatar se suas áreas de atuação estão estruturadas, cumprem seu propósito e possibilitam um desenvolvimento local.

5 METODOLOGIA

A pesquisa, no âmbito das Ciências Sociais, tem por objetivo investigar o mundo como um todo, incluindo o próprio homem. Para isso, o pesquisador recorre à observação e à reflexão que faz sobre a problemática e às experiências passadas e atuais dos homens na solução de problemas, com o intuito de agregar conhecimentos e instrumentos apropriados e intervir no seu mundo, a fim de torná-lo mais adequado à sobrevivência (CHIZZOTTI, 2001).

Conforme Chizzotti:

> O conhecimento não se reduz a um rol de dados isolados, conectados por uma teoria explicativa; o sujeito-observador é parte integrante do processo de conhecimento e interpreta os fenômenos, atribuindo-lhes um significado. O objeto não é um dado inerte e neutro; está possuído de significados e relações que sujeitos concretos criam em suas ações (2001, p. 79).

Neste sentido, e para atender ao objetivo proposto neste trabalho, que é analisar a atuação das MPEs da cidade de Franca/SP, que sejam participantes do CME, de forma a constatar se, a partir dos incentivos disponíveis, são capazes de promover o desenvolvimento local, buscamos estratégias metodológicas que nos permitem conduzir este estudo.

Quadro 5 – Resumo das estratégias metodológicas da presente pesquisa

Pesquisa quanto à abordagem:	Qualitativa.
Pesquisa quanto aos objetivos:	Exploratória e descritiva.
Pesquisa quanto aos procedimentos:	Bibliográfica e pesquisa de campo.
Pesquisa quanto aos métodos de procedimento:	Estudo de caso.
Pesquisa quanto às técnicas:	Observação direta intensiva, com observação assistemática participante e entrevista semiestruturada.
Pesquisa quanto à descrição e análise de dados:	Análise de conteúdo com elaboração de categorias analítica fechada.

Fonte: Elaborado pelo próprio autor.

A pesquisa possui como ferramenta para adquirir conhecimento, “os seguintes objetivos: resolver problemas específicos, gerar teorias ou avaliar teorias existentes” (RICHARDSON, 1999, p.16).

Assim, o presente trabalho utilizou a metodologia qualitativa do tipo estudo de caso.

Justifica-se o emprego da metodologia qualitativa, de acordo com Richardson, que afirma:

> Os estudos que empregam uma metodologia qualitativa podem descrever a complexidade de determinado problema, analisar a interação de certas variáveis, compreender e classificar processos dinâmicos vividos por grupos sociais, contribuir no processo de mudança de determinado grupo e possibilitar, em maior nível de profundidade, o entendimento das particularidades do comportamento dos indivíduos (1999, p. 80).

Ana Fernandes destaca como uma das vantagens do método qualitativo com a empregabilidade do estudo de caso, “a versatilidade e dinâmica ao procurar compreender fenômenos contemporâneos através de pesquisa feita, tendo em conta o seu contexto e incidindo sobre um caso real” (2016, p. 96).

O estudo de caso é uma ferramenta utilizada para descrição extensiva, a fim de constituir uma diversidade de pesquisas que coletam e registram dados de um caso particular ou variado com o intuito de formalizar, sistematicamente, dados e críticas de uma experiência, ou elaborar uma avaliação pormenorizada, visando a tomadas de decisões ou propostas de ações transformadoras (CHIZZOTTI, 2001).

Para Yin (2005), o estudo de caso é uma investigação empírica de um fenômeno dentro do seu contexto da vida real, em que se pressupõe que seja significativo ao objeto de estudo. Assim sendo, a investigação enfrenta uma situação subjetiva em que haverá mais variáveis de interesse do que dados e, consequentemente, consiste em várias fontes de evidências, devendo convergir em uma triangulação com outros resultados.

Para tanto, o presente trabalho apresenta um estudo de caso do CME de Franca/SP, em virtude de concentrar o grande número de empresárias de diferentes áreas de atuações na cidade e região.

Assim, seguindo os pressupostos de Richardson (1999) e Ana Fernandes (2016), a pesquisa tem a possibilidade de, a partir do estudo de fatos

reais, vivenciados por um grupo social, verificar a aplicabilidade de conhecimentos teóricos com ações empíricas.

O presente trabalho apresenta a característica descritiva, por abordar quatro aspectos de acordo com Marconi e Lakatos: “descrição, registro, análise e interpretação de fenômenos atuais, objetivando o seu funcionamento no presente” (2002, p.20); e exploratória, com o intuito de conhecer as características do fenômeno em busca de explicações das causas e efeitos pesquisados (RICHARDSON, 1999)

Dentre as técnicas de pesquisa, optou-se pela observação direta intensiva, com a utilização de observação assistemática participante e entrevistas semiestruturadas.

Na observação assistemática participante, o pesquisador participou de duas reuniões do CME, com o intuito de conhecer a dinâmica do grupo e suas relações interpessoais, bem como quais assuntos são abordados.

Por se tratar de um estudo exploratório, admite-se esta técnica pelo fato do observador não possuir conhecimento do problema, sendo possível estabelecer categorias em função das quais se deseja analisar. Em se tratando de um estudo de caso, ou seja, de um grupo específico, a observação participante permite ao observador, maior compreensão dos hábitos, atitudes, interesses relações pessoais e características da vida diária da comunidade (RICHARDSON, 1999).

Quanto aos instrumentos de cólera de dados, de acordo com Marconi e Lakatos, a entrevista “é um procedimento utilizado na investigação social, para a coleta de dados ou para ajudar no diagnóstico ou no tratamento de um problema social” (2002, p.92).

Delibera, também, pela observação direta extensiva com o uso de história de vida.

> A história de vida tenta obter dados relativos à “experiência íntima” de alguém que tenha significado importante para o conhecimento do objeto em estudo. Por meio desta técnica, procuram-se captar as reações espontâneas do entrevistado, em face de certos acontecimentos fundamentais de sua vida (MARCONI; LAKATOS, 2002, p.135).

Para as entrevistas, propõe-se a sistemática de triangular informações, ou seja, ouvir diferentes vozes sobre o tema.

A descrição e a análise de dados da pesquisa se deram através da análise de conteúdo, com elaboração de categorias analíticas fechadas.

A análise de conteúdo é um método de tratamento e análise de informações, obtidas por meio de coleta de dados, corporificado em um documento:

> A técnica se aplica à análise de textos escritos ou de qualquer comunicação (oral, visual, gestual) reduzida a um texto ou documento. [...] O objetivo da análise de conteúdo é compreender criticamente o sentido das comunicações, seu conteúdo manifesto ou latente, as significações explícitas ou ocultas (CHIZZOTTI, 2001, p. 98).

Destarte, propõe-se definir categorias de análise, com base no Roteiro de Entrevista, com vistas a melhor análise dos resultados.

Para atingir os objetivos propostos neste trabalho, a pesquisa foi dividida nas seguintes etapas:

a) Discussão teórica;

b) Apresentação do Conselho da Mulher Empreendedora (CME) ACIF de Franca/SP;

c) Avaliação de ações empreendedoras, a partir de incentivos promovidos pelo CME e investigação do perfil das mulheres empreendedoras participantes do Conselho.

Na primeira etapa da pesquisa, elaborou-se um levantamento teórico, alicerçado em livros, artigos científicos, dissertações, teses e sítios eletrônicos oficiais, relacionados ao tema de desenvolvimento econômico, empreendedorismo e empreendedorismo feminino.

Na segunda parte, a coleta de dados se deu por meio de dados secundários, a partir de sítios eletrônicos oficiais e materiais de apresentação elaborados pela ACIF. Nesta etapa, foi obtida a Carta de Autorização para o estudo de caso do Conselho da Mulher Empreendedora (CME) ACIF de Franca/SP, conforme “Anexo B”.

Na terceira etapa, foram apresentadas as investigações das ações empreendedoras das participantes do CME e a apuração dos perfis das empresárias.

Para obtenção dos dados, foram realizadas entrevistas com 5 (cinco) participantes do CME, selecionadas de forma aleatória, conforme disponibilidade das empresárias e com prévio agendamento de horário, no período de

setembro/2018 e fevereiro/2019. Com o objetivo de ouvir as diferentes vozes sobre o tema e triangular informações, foram realizadas entrevistas com 3 (três) membros diretivos de entidade empresarial de Franca e com 3 (três) empresárias não participantes do CME, também selecionadas, de acordo com sua atuação empresarial, de forma aleatória, conforme disponibilidade das empresárias e com prévio agendamento de horário, no período de setembro/2018 e fevereiro/2019.

A identificação das empresárias foi feita com a letra “E”, seguido da numeração sequencial de entrevistas. Da mesma forma, os dirigentes da entidade empresarial foram identificados com a letra “D”.

As autorizações de divulgação das entrevistas constam no “Apêndice A”. O questionário utilizado para direcionar as entrevistas foi semiestruturado, conforme formulário presente no “Apêndice B”, com vista aos objetivos propostos.

Com o intuito de identificar o perfil das entrevistadas, bem como suas ações empreendedoras, a partir dos áudios das entrevistas, as respostas foram organizadas por categorias, para melhor análise dos resultados e atender ao objetivo do presente trabalho.

No capítulo seguinte, apresentamos a descrição e a discussão dos dados obtidos.

6 DESCRIÇÃO E DISCUSSÃO DOS DADOS DA PESQUISA

O capítulo apresenta um estudo de caso do *Conselho da Mulher Empreendedora ACIF (CME) de Franca/SP*, através de dados fornecidos pela coordenação do CME, por relatos das empresárias participantes da pesquisa e pela participação deste pesquisador em reuniões das empresárias. Pretendeu-se assim, analisar as ações empreendedoras, a partir dos incentivos proporcionados pelo CME, para o desenvolvimento local.

Para tanto, foi estabelecida uma sequência de apresentação da produção da pesquisa, iniciando com a descrição das coletas de dados, seguida pela definição das categorias utilizadas na análise dos dados, com base em quadros referentes à análise do conteúdo e os pressupostos que se pode abstrair do conteúdo analisado.

6.1 ESTUDO DE CASO - O CME

Com o objetivo de corroborar com o subcapítulo “4.3 Conselho da Mulher Empreendedora (CME) ACIF de Franca/SP”, através de pesquisas em arquivos digitais, fornecidos pela coordenadoria da ACIF e CME, constatou-se que o CME possui a seguinte estrutura em sua diretoria:

- Coordenadora Geral;
- Vice-Coordenadora;
- Coordenadora de Projetos;
- Coordenadora de Finanças;
- 1ª Secretária.

A escolha da Coordenadora Geral deve ser feita de comum acordo entre o Presidente da ACIF e as participantes do CME. Isto, em virtude de que o Estatuto Nacional do CME prevê que o Presidente da ACIF é o Presidente do CME, desta forma, o relacionamento do CME e ACIF ficam bem próximos, o que possibilita uma melhor integração e benefícios mútuos (ACIF, 2018, *online*).

A escolha das representantes dos demais cargos caberá à Coordenadora Geral, que dará ciência dos nomes ao presidente da ACIF.

As ocupantes de cargos ou colaboradoras do CME não recebem remuneração a qualquer título em função das atividades, atuando de forma voluntária (ACIF, 2018, *online*).

Quadro 6 – Estrutura da Diretoria CME

CARGOS	FUNÇÕES
Coordenadora Geral:	- Coordenar as atividades do CME; - Convocar e dirigir as reuniões; - Dar cumprimento às deliberações do CME; - Zelar pelo cumprimento do Regulamento; - Representar o CME em atividades da ACIF e de outras entidades.
Vice Coordenadora:	- Assessorar a Coordenadora Geral; - Substituir a Coordenadora Geral em seus impedimentos eventuais; - Manter estreito e permanente contato com a demais coordenadoras, sendo um elo entre a diretoria do CME, colaboradoras, convidadas, parceiros, fornecedores, etc.; - Divulgar as atividades do CME, transmitindo as devidas orientações sobre o CME; - Manter contato com instituições e empresas para realização de trabalhos em parcerias.
Coordenadora de Projetos:	- Assessorar a Coordenadora Geral; - Substituir a Coordenadora Geral em seus impedimentos eventuais; - Poderá constituir comissões ou grupos de trabalho, eventuais ou permanentes para estudos e execução de projetos; - Elaborar projetos visando incrementar e expandir as ações do CME; - Estabelecer logística para atividades específicas como arregimentação, mobilização, concentração e visitas.
Coordenadora de Finanças:	- Controlar receita e despesas e elaborar demonstrações financeiras.
1ª Secretária:	- Executar a parte burocrática e administrativa, como elaboração de atas, formalização de convocações, expedição e recepção de ofícios e demais correspondências, manutenção de arquivos.

Fonte: Coordenadoria Empreender (ACIF), 2018.

O CME pertence a uma ramificação da Confederação das Associações Comerciais e Empresariais do Brasil (CACB). Podemos observar,na Figura 4, a existência do Conselho Nacional da Mulher Empreendedora (CNME), que compreende o Conselho Estadual da Mulher Empreendedora (CEME).

Figura 4 – Sistema CACB

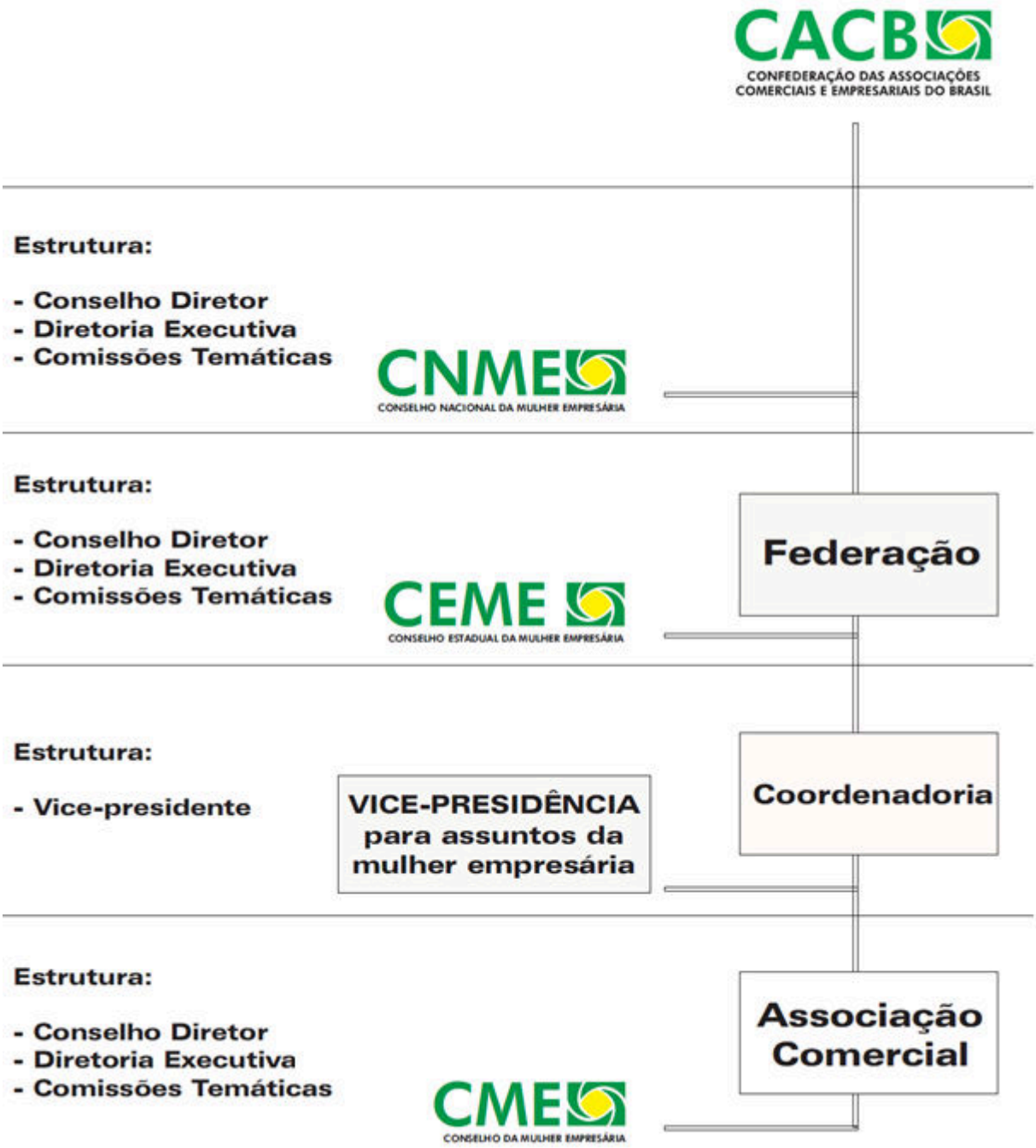

Fonte: Coordenadoria Empreender (ACIF), 2018.

Atualmente, o CME em Franca/SP é composto por 62 (sessenta e duas) empresárias de diferentes ramos de atividades tais como comércio, indústria, serviços e profissionais liberais. Esta diversidade de áreas de atuação foi destacada pelas participantes das entrevistas como sendo uma das vantagens obtidas no CME que, desta forma, conseguem ampliar seus relacionamentos comercias e de ajuda recíproca.

De acordo com a dirigente “D3”, o CME tem uma contribuição significativa para a entidade, pois suscitam associadas, fidelizando-as e levando notoriedade para a entidade, e por conta de suas ações relevantes na cidade. Já para as empresárias, integrantes do CME e participantes da pesquisa, o CME contribui com constante qualificação empresarial, ações sociais e com o Fórum Anual, que, para o ano de 2019, tem uma expectativa da participação de 800 (oitocentas) empresárias. Desta forma, para a dirigente “D3”, demonstra-se que a mulher francana é bastante empreendedora.

A dirigente “D3” também destaca que é perceptível a evolução profissional e pessoal das mulheres que participam do CME, que tem como um de seus objetivos dar ferramentas, para que estas empresárias possam caminhar de forma independente e com maior segurança. Como uma evidência deste processo, tem-se o fato de que o CME representou o empreendedorismo francano, em âmbito nacional, sendo classificado entre os cincos melhores projetos de Empreender Competitivo do país.

A Revista ACIF, em sua edição de março de 2011, destacou a participação de três empresárias francanas, membros do CME que participaram de um evento realizado pela ONU Mulheres, no mês de fevereiro/2011, em Nova York (EUA). O evento tinha como objetivo a comemoração do primeiro ano do pacto “Princípio de Empoderamento das Mulheres”, assinado em abril/2010.

6.2 PERFIL DOS ENTREVISTADOS

Traçar o perfil de um indivíduo ou de um grupo de pessoas torna-se desafiador, tendo em vista o seu objetivo e a subjetividade que o seu resultado será aplicado.

Para Richardson: “Em todas as ações que envolvem indivíduos, é importante que as pessoas compreendam o que ocorre com os outros. [...] A melhor situação para participar na mente de outro ser humano é a interação face a face [...] (1999, p. 207).

Participaram da pesquisa 5 (cinco) empresárias integrantes do CME, 3 (três) empresárias que não são membros do CME e 3 (três) dirigentes de entidade empresarial de Franca/SP.

As entrevistas foram feitas conforme disponibilidade das empresárias e de acordo com o ramo de atividade. Procurou-se, primeiramente, contato com a Coordenadora Geral do CME que deu o *start* para as demais entrevistas.

Os locais das entrevistas, bem como o horário, foram escolhidos pelas participantes, visando ao bem-estar de cada uma. Já com os dirigentes de entidade empresarial, uma das entrevistas foi feita via aplicativo, *online*, e as outras duas, em uma das dependências da entidade participante.

Quadro 7 – Perfil das empresárias entrevistadas

	Empresárias	**Faixa etária**	**Ramo de Atividade**	**Porte da empresa[1]**	**Tempo como empresária**	**Escolaridade**
Participantes do CME	E1	51 a 55	Serviço	EPP	25 a.	Superior Completo
	E3	41 a 45	Indústria	EPP	10 a.	Ensino Médio Completo
	E4	51 a 55	Indústria	EPP	21 a.	Superior Completo
	E5	46 a 50	Comércio/ Indústria	EPP	20 a.	Superior Completo
	E7	51 a 55	Serviço	EPP	28 a.	Superior Completo
Não participantes do CME	E2	41 a 45	Serviço	EPP	18 a.	Superior Incompleto
	E6	46 a 50	Comércio/ Indústria	EPP	7 a.	Ensino Médio Completo
	E8	61 a 65	Comércio/ Indústria	EPP	32 a.	Ensino Médio Incompleto

Fonte: Elaborado pelo próprio autor.
Nota: [1]EPP (Empresa de Pequeno Porte). Empresas que possuem receita bruta anual entre R$ 360 mil e R$ 3,6 milhões.

Quadro 8 – Perfil dos dirigentes de entidade empresarial entrevistados

Dirigentes	Faixa etária	Cargo Exercido
D1	60 a 70	Alta direção
D2	30 a 40	Alta direção
D3	30 a 40	Coordenação

Fonte: Elaborado pelo próprio autor.
Nota: Os dirigentes com cargo de Alta direção são homens e a dirigente com cargo de Coordenação é mulher.

6.3 PESQUISA DE CAMPO

Na perspectiva de Marconi e Lakatos (1996), a pesquisa de campo tem a finalidade de obter o conhecimento ou informações concernentes a uma problemática em pauta.

As autoras também afirmam que:

> O interesse da pesquisa de campo está voltado para o estudo de indivíduos, grupos, comunidades, instituições e outros campos, visando à compreensão de vários aspectos da sociedade (MARCONI; LAKATOS, 1996, p. 64).

Assim, com o intuito de conseguir informações acerca da problemática e de ouvir diferentes vozes em relação ao assunto pesquisado, optamos pela entrevista que, pelo prisma de Richardson: “a entrevista guiada é utilizada particularmente para descobrir quais aspectos de determinada experiência [...] produzem mudanças nas pessoas expostas a ela” (RICHARDSON, 1996, p. 212).

Distribuímos a pesquisa em três grupos: o primeiro grupo com empresárias participantes do CME. O segundo grupo com empresárias não participantes do CME e o terceiro grupo com dirigentes de entidade empresarial.

Para Minayo: “[...] por roteiro se entende uma lista de temas que desdobram os indicadores qualitativos de uma investigação” (2010, p. 189). Nesta concepção, as entrevistas foram feitas com base em um roteiro, semiestruturado,

conforme Apêndice B, para entrevistas com as empresárias, e Apêndice C, para as entrevistas com os dirigentes da entidade empresarial.

Os roteiros foram elaborados na perspectiva da temática da presente pesquisa divididos em blocos de assuntos para melhor definição de categorias de análise, conforme apresentaremos a seguir.

De acordo com Richardson (1999), o entrevistado, guiado pelo entrevistador, tem liberdade de se expressar e responder da forma como queira. Por consequência, a seguir, analisamos as falas, parafraseadas, das empresárias participantes do CME e das empresárias não participantes do CME, divididas por categorias.

6.4 ANÁLISE DE CONTEÚDO

Posteriormente à exposição dos resultados da pesquisa, apresenta-se uma análise de conteúdo que, sob a ótica de Bardin (2004), trata-se de um conjunto de técnicas de análise dos conteúdos das informações comunicadas ou dos seus significados, através de procedimentos sistemáticos.

A autora ainda destaca que “A intenção da análise de conteúdo é a inferência de conhecimentos relativos às condições de produção (ou, eventualmente, de recepção), inferência esta que recorre a indicadores (quantitativos ou não)” (BARDIN, 2004, p. 34).

Nesta perspectiva, a proposta é verificar nas mensagens o que a comunicação ou o texto propõe sobre o tema pesquisado.

Para a análise, é feita uma categorização dos dados que, para Minayo: “[...] consiste num processo de redução dos textos à palavras e expressões significativas” (2010, p. 317). Para Bardin “[...] é uma operação de classificação de elementos constitutivos de um conjunto, por diferenciação e, seguidamente, por reagrupamento segundo o gênero (analogia), com critérios previamente definidos” (2004, p. 111).

Assim sendo, o conteúdo da coleta de dados é dividido em três categorias:

- Perfil das empreendedoras, a fim de identificar as características empreendedoras, qualificações e motivações.
- MPEs sob a gestão das empresárias participantes do CME, com o objetivo de analisar os efeitos dos incentivos adquiridos.
- Empreendedorismo feminino e desenvolvimento local, para constatar os efeitos e ações das empresárias no desenvolvimento local.

Para melhor compreensão, realocamos os conteúdos dos quadros 8 e 9 para reutilizarmos nas análises pelas categorias estabelecidas.

Assim, as informações foram sintetizadas e demonstradas em novos quadros, seguido das inferências que se pode fazer a partir de cada uma das categorias em análise.

Quadro 9 – Perfil das empreendedoras participantes do CME

Questões da entrevista com empresárias	Empresária E1	Empresária E3	Empresária E4	Empresária E5	Empresária E7
3) Formação escolar e/ou técnica					
Escolaridade:	Superior Completo	Ensino Médio Completo	Superior Completo	Superior Completo	Superior Completo
Especialização:	Pós-Graduada, e outros	Cursos técnicos Especialização	Pós-Graduada, e outros	Pós-Graduada, e outros	Pós-Graduada, e outros
Importância da formação acadêmica e/ou técnica:	Alta importância	Alta importância	Alta importância	Alta importância	Alta importância
4) Percurso profissional:	Funcionária pública e depois funcionária na própria empresa	Funcionária pública e em seguida empresária	Vendedora, bancária, secretária, auxiliar administrativa e empresária	Auxiliar Técnica e em seguida empresária	Auxiliar Técnica e em seguida empresária
5) Trajetória empresarial					
Tempo como empresária	25 anos	10 anos	21 anos	20 anos	28 anos
Influências para se tornar empresária:	Formação acadêmica	Literaturas e revistas sobre o ramo de atuação	Especializações acadêmicas e cursos técnicos	Proposta para o 1º negócio, a partir de uma oportunidade do mercado	Ingressou na sociedade em virtude de mudança de cidade
Tipo de empresa:	Familiar 1ª sucessão	Familiar 1ª sucessão	Familiar 1ª sucessão	Familiar inicial	Familiar inicial
Influências na condução/tomadas de decisão do negócio:	Ser funcionária antes de tornar-se empresária	Pesquisa de mercado e literaturas relacionadas	Experiências adquiridas no percurso profissional	Experiências adquiridas no percurso profissional	Especializações nas áreas técnicas e humanas
Promoção de responsabilidade civil:	Não	Sim	Sim, de forma eventual	Sim, apenas em uma das empresas	Sim, de forma pontual
Promoção da participação dos funcionários em atividades culturais, lúdicas, fora do ambiente de trabalho:	Não	Não	Sim	Não	Não.

Continuação:

Questões da entrevista com empresárias	Empresária E1	Empresária E3	Empresária E4	Empresária E5	Empresária E7
Considera que para haver desenvolvimento local é necessário o envolvimento de fatores sociais, culturais e políticos?	Sim, porém considera ser de responsabilidade governamental	Sim, tenta focar em fazer o melhor pelos funcionários	Sim, faz promoções sociais próprias e com os funcionários	Sim, principalmente incentivo a educação	Afirma que apenas com a junção dos três fatores é que haverá uma melhoria efetiva
6) Mulheres Empreendedoras.					
Características da mulher para ser uma empreendedora:	Amor e dedicação (foco)	"Foco, fé e Força" e separar profissional com pessoal	Saber comandar a vida pessoal e profissional	Tato para lidar com pessoas, intuição, sensibilidade	Ter uma "inquietação", nunca ser acomodada
Estereótipos e preconceitos dirigidos à mulher empreendedora:	Sim, embora já tenha diminuído	Sim, considera que existem vários preconceitos	Sim, considera que existem vários preconceitos	Declara existir, mas não por experiência própria	Confirma que sim, porém sempre lidou de forma tranquila
Dificuldades enfrentadas no negócio e como foram superadas:	Não ser reconhecida pelo que faz	Falta de credibilidade. Conquistou com "respeito"	Preconceito de relacionamento com fornecedores e familiares	Declara não ter grandes problemas de relacionamentos	Dificuldades de liderança buscando conhecimentos em especializações

Fonte: Elaborado pelo próprio autor.

Quadro 10 – Perfil das empreendedoras não participantes do CME

Questões da entrevista com empresárias	Empresária E2	Empresária E6	Empresária E8
3) Formação escolar e/ou técnica			
Escolaridade:	Superior Completo	Ensino Médio Completo	Ensino Médio Incompleto
Especialização:	Cursos técnicos Especialização	Cursos técnicos Especialização	Cursos de aperfeiçoamento básico
Importância da formação acadêmica e/ou técnica:	Alta importância	Alta importância	Considera não ser necessário para sua atividade
4) Percurso profissional:	Iniciou como vendedora, comerciante e empresária	Faxineira, secretária executiva, balconista, merendeira e empresária	Babá, doméstica, pespontadeira e empresária
5) Trajetória empresarial			
Tempo como empresária	18 anos	7 anos	32 anos
Influências para se tornar empresária:	Necessidade eminente	Trocar a dedicação ao trabalho assalariado para o próprio	Proibição do cônjuge em trabalhar fora de casa
Tipo de empresa:	Familiar inicial	Familiar inicial	Familiar inicial
Influências na condução/tomadas de decisão do negócio:	Sempre analisa as necessidades de mercado	Experiências adquiridas no percurso profissional	Experiências adquiridas no percurso profissional
Promoção de responsabilidade civil:	Não	Sim	Sim, de forma pontual
Promoção da participação dos funcionários em atividades culturais, lúdicas, fora do ambiente de trabalho:	Não	Sim	Não
Considera que para haver desenvolvimento local é necessário o envolvimento de fatores sociais, culturais e políticos?	Sim, porém tem que focar na sobrevivência da empresa	Sim, julga ser importante a iniciativa de cada um	Não respondida
6) Mulheres Empreendedoras.			
Características da mulher para ser uma empreendedora:	Organização. Facilidade de atividades múltiplas	Acredita que a mulher tem que ter "garra"	Apesar de se julgar empreendedora, considera não saber explicar
Estereótipos e preconceitos dirigidos à mulher empreendedora:	Não, pela mulher se mostrar seguras	Sim, considera que existem vários preconceitos	Afirma não ter problemas onde atua
Dificuldades enfrentadas no negócio e como foram superadas:	Falta de incentivo ao empresário em geral	Destaca problema financeiro para investimento	Não respondida

Fonte: Elaborado pelo próprio autor.

Os Quadros 9 e 10 foram construídos, a partir das respostas parafraseadas, com o objetivo de alisarmos o perfil das empresárias participantes da pesquisa.

Das cinco entrevistadas, participantes do CME, quatro possuem Ensino Superior completo com Pós-Graduação, dentre outros cursos de especialização. A única que possui Ensino Médio completo já fez vários cursos de especialização e tem projeto de iniciar o curso Superior em breve. Em sua totalidade, as empresárias julgam ser de extrema importância estarem sempre atualizadas, e que a formação acadêmica tem seu papel fundamental na capacitação profissional e intelectual.

Já as empresárias que não participam do CME possuem faixa de escolaridades diferentes entre si: uma está na Graduação, e relatou que, após ter "formado" os filhos, viu a necessidade de se capacitar para a condução do seu negócio (Empresária "E2"); A Empresária "E6" relatou que sempre quis "completar os estudos", mas não foi possível, devido ao fato de não ter recursos financeiros, mas agora, com a perspectiva de seu negócio, pretende iniciar um curso Superior. Já a Empresária "E8" possui Ensino Médio incompleto e relata que, para o ramo que atua, não julga ser necessário um curso superior.

Exceto a Empresária "E8", as empresárias sempre recorrem a cursos de capacitação, em alguma área, para se manterem atualizadas para o mercado em que atuam.

Observamos que, no percurso profissional das empresárias, antes de se tornarem proprietárias de seu negócio, as atividades desenvolvidas, em sua maioria, estão relacionadas aos seus negócios, ou que, de alguma forma, serviram de incentivo e uma motivação pelo empreendimento.

As duas que não tiveram atuação profissional antes do empreendimento abriram seus negócios na área de sua formação acadêmica.

As empresárias participantes do CME, em sua totalidade, são casadas e trabalham com seus cônjuges. O tipo de empresa é Familiar, em que das cinco empresas participantes, três delas estão na primeira sucessão, e destas, uma já está sendo preparada para a segunda sucessão.

O tempo de empresariado das participantes do CME é em média de 23 anos, com exceção de uma, que tem 10 anos. Já as empresárias não participantes do CME possuem tempos bem distintos: 18, 7 e 32 anos.

A exceção das Empresárias “E4” e “E2”, todas se julgam empreendedoras pelas características apresentadas, por terem uma inquietação e um espírito de inovação.

A Empresária “E4”, embora tenha apresentado características empreendedoras em sua fala e em relatos de suas experiências e inquietações, não tinha consciência de que é uma empreendedora.

> Comecei a trabalhar aos sete anos de idade. Meu pai perdeu o emprego, e tínhamos uma necessidade de alimentação [...] daí eu e minha mãe saímos para vender cosméticos de casa em casa, ganhei vários prêmios.[...] Aos oito anos, eu e minha mãe, comprávamos roupas de uma pessoa, em nossa cidade, para revender. Depois eu e minha mãe começamos a comprar roupas direto de São Paulo. Isso perdurou até mesmo quando eu estava na faculdade, onde eu revendia roupas para ajudar a custear meus estudos. Ainda na faculdade prestei um concurso em um Banco Estadual e fui aprovada. Após algum tempo, mesmo com a reprovação de meus pais, pedi demissão para seguir minha área de graduação. Tinha algo no meu coração que eu tinha que sair dali e buscar alguma coisa nova. Acredito que foi a minha primeira reinvenção [...] (Empresária “E4”).

Já a Empresária “E2” afirma não ter características empreendedoras, sendo apenas uma administradora e sequer considera-se dona de seu próprio negócio. Afirma que seu negócio se iniciou em virtude de uma necessidade e que ela e seu cônjuge vislumbraram uma abertura no mercado e, assim, iniciaram seu empreendimento. Nota que, nesta citação, a empresária demonstra características empreendedoras, mas não atribui tal característica a si mesma, e sim transfere todo o mérito ao cônjuge.

Excluindo a Empresária “E2”, todas as empresárias afirmam haver estereótipo e preconceito dirigidos a mulheres empreendedoras. Os relatos, bem como as experiências, são diversos, porém são unânimes em afirmarem que isto não é empecilho para sua atuação frente aos seus negócios.

De forma geral, constatamos que as empresárias possuem características diversas e, ao mesmo tempo, comuns. Ressaltamos que todas possuem uma *força* e uma *inquietação* que as impulsionam a estarem junto a seus cônjuges e companheiros, na direção de um empreendimento.

Quadro 11 – Gestão das empresárias participantes do CME

Questões da entrevista com empresárias	Empresária E1	Empresária E3	Empresária E4	Empresária E5	Empresária E7
7) Participação da empresa em associações empresariais					
Recorreu à ajuda de associações?	Apenas CME	Sim, SEBRAE, FACESP e outros	Sim, SEBRAE, FIESP	Sim, SEBRAE	Sim, SEBRAE, ACIF e outros
Vantagens obtidas:	Associativismo, conhecimento, e outros	criação de mix de negócios e ajuda estrutural	Ajuda estrutural	Associativismo, conhecimento,e outros	Associativismo, conhecimento, networking e outros
Promoção de emprego, confiança e desenvolvimento das empresas por parte as associações:	Curso de atualização e especialização profissional	A participação traz novas ideias e produto inovador	Curso de atualização e especialização profissional	Curso de atualização e especialização profissional	Curso de atualização e especialização profissional
8) As influências do CME na empresa e na formação como empresária					
Tempo de associada:	8 anos	11 anos	4 anos	8 anos	13 anos "desde sempre"
Porque se associou ou não ao CME:	Para sair da zona de conforto	Iniciou a participação por curiosidade	Objetivo de trocar experiências, networking	A partir da influência da ACIF e por participar do 1º Encontro de Mulheres	Para expandir relacionamentos, networking
Participação nas ações do CME:	Assídua; possui cargo de direção	Assídua; possui cargo de direção	Participação regular	Assídua; possui cargo de direção	Assídua; já possuiu cargo de direção
Participação em outro de tipo de associação ou grupo empresarial	Sim	Sim	Não	Sim	Sim

Fonte: Elaborado pelo próprio autor.

Quadro 12 – Gestão das empresárias não participantes do CME

Questões da entrevista com empresárias	Empresária E2	Empresária E6	Empresária E8
7) Participação da empresa em associações empresariais			
Recorreu à ajuda de associações?	Sim, SEBRAE	Sim, SEBRAE	Não
Vantagens obtidas:	Ajuda estrutural	Ajuda estrutural e capacitação	Não respondida
Promoção de emprego, confiança e desenvolvimento das empresas por parte as associações:	Sem resposta	Nova visão de mercado e gerenciamento	Não respondida
8) As influências do CME na empresa e na formação como empresária			
Tempo de associada:	Não é associada	Não é associada	Não é associada
Porque se associou ou não ao CME:	Por julgar não ter tempo	Por falta de oportunidade e desconhece a forma de associar	Não conhece
Participação nas ações do CME:	Não participa e não conhece	Já participou do Encontro de Mulheres Empreendedoras	Não respondida
Participação em outro de tipo de associação ou grupo empresarial:	Não	Sim, Programa Empreender	Não

Fonte: Elaborado pelo próprio autor.

Ao analisarmos a atuação das mulheres empreendedoras participantes da pesquisa, constatamos que todas evidenciam a característica de *multitarefas* (como foi citado por quase todas as participantes).

Não obstante, das nove entrevistadas, oito trabalham com os cônjuges e companheiros. Destas oito empresárias, quatro foram convidadas a integrar a sociedade pelos respectivos cônjuges e as outras quatro idealizaram os negócios.

Todas as empresárias participantes do CME destacaram a importância do associativismo na produção de conhecimento, capacitação e ajuda mútua. Muitas relataram que a participação nos cursos e capacitações, promovidos pelo SEBRAE e ACIF, foram fundamentais para a direção de seus negócios. Inclusive a participante “E6” destacou que sua vida profissional foi dividida em um antes e depois de um dos cursos.

> Participo, constantemente, de vários networkings, rodadas de negócios do SEBRAE, tenho reuniões mensais em São Paulo, participo de fóruns e congressos [...] (Empresária E3).

> Vejo a Associação como parceira. Acho o associativismo uma coisa, faltam palavras, mas as pessoas deviam usar mais, estar mais presente. Porque um grupo de pessoas que estão com os mesmos propósitos, passando pelos mesmos problemas, pelas mesmas demandas e necessidades, não podem unir-se num mesmo local para buscar alternativas (Empresária E5).

> A Associação Comercial foi parte essencial na minha vida profissional, o CME especificamente. Apoiou-me em uma fase crucial da minha vida, que foi quando meu filho faleceu. Então a rede de contatos que eu tinha, e continuo tendo, no CME me ajudou muito. Além disso, a parte empresarial me ajudou muito, pois é um ambiente onde você pode compartilhar dos mesmos problemas e ser compreendida (Empresária E7).

> Eu não tinha uma vida social, e hoje, através do CME, posso afirmar que tenho uma vida social. Obtive uma diversificação de conhecimentos. Na parte pessoal, obtive um grande desenvolvimento pois "sai do meu mundo" par me relacionar com outras pessoas onde temos liberdade para compartilhar assuntos diversos e ser correspondida (Empresária E1).

Importante destacar que, com a participação no CME, as empresarias desenvolveram a necessidade de participação em outros tipos de associações. Exemplo disso, das cinco entrevistadas, quatro participam de outros grupos empresariais relacionados à sua área de atuação. Das três empresarias que não participam do CME, apenas uma participa do Programa Empreender e ressalta a importância de participar de um grupo associativista. Ao ser questionada, o motivo pelo qual não participa do CME, a Empresária "E6" alegou falta de oportunidade, mas que já participou de eventos promovidos pelo CME.

As empresárias, de forma em geral, buscam a promoção de conhecimento e se dedicam em atingir, cada vez mais, a capacitação para estarem à frente de seus negócios. Isto pode ser evidenciado, na busca constante de cursos e capacitações promovidos palas associações empresariais e nos relatos das empresárias, que se sentiram mais capazes e seguras nas tomadas de decisões.

Quadro 13 – Empreendedorismo feminino e desenvolvimento local na perspectiva das empresárias participantes do CME

Questões da entrevista com empresárias	Empresária E1	Empresária E3	Empresária E4	Empresária E5	Empresária E7
5) Trajetória empresarial					
Tempo como empresária	25 anos	10 anos	21 anos	20 anos	28 anos
Influências para se tornar empresária:	Formação acadêmica	Literaturas e revistas sobre o ramo de atuação	Especializações acadêmicas e cursos técnicos	Proposta para o 1º negócio, a partir de uma oportunidade do mercado	Ingressou na sociedade em virtude de mudança de cidade
Tipo de empresa:	Familiar 1ª sucessão	Familiar 1ª sucessão	Familiar 1ª sucessão	Familiar inicial	Familiar inicial
Influências na condução/tomadas de decisão do negócio:	Ser funcionária antes de se tornar empresária	Pesquisa de mercado e literaturas relacionadas	Experiências adquiridas no percurso profissional	Experiências adquiridas no percurso profissional	Especializações nas áreas técnicas e humanas
Promoção de responsabilidade civil:	Não	Sim	Sim, de forma eventual	Sim, em apenas uma das empresas	Sim, de forma pontual
Promoção da participação dos funcionários em atividades culturais, lúdicas, fora do ambiente de trabalho:	Não	Não	Sim	Não	Não
Considera que para haver desenvolvimento local é necessário o envolvimento de fatores sociais, culturais e políticos?	Sim, porém considera ser de responsabilidade governamental	Sim, tenta focar em fazer o melhor pelos funcionários	Sim, faz promoções sociais próprias e com os funcionários	Sim, principalmente incentivo à educação.	Afirma que apenas com a junção dos três fatores é que haverá uma melhoria efetiva
6) Mulheres Empreendedoras.					
Características da mulher para ser uma empreendedora:	Amor e dedicação (foco)	"Foco, fé e Força" e separar profissional com pessoal	Saber comandar a vida pessoal e profissional	Tato para lidar com pessoas, intuição, sensibilidade	Ter uma "inquietação", nunca ser acomodada
Estereótipos e preconceitos dirigidos à mulher empreendedora:	Sim, embora já tenha diminuído	Sim, considera que existem vários preconceitos	Sim, considera que existem vários preconceitos	Declara existir, mas não por experiência própria	Confirma que sim, porém sempre lidou de forma tranquila

Continuação:

Questões da entrevista com empresárias	Empresária E1	Empresária E3	Empresária E4	Empresária E5	Empresária E7
Dificuldades enfrentadas no negócio e como foram superadas:	Não ser reconhecida pelo que faz	Falta de credibilidade. Conquistou com "respeito"	Preconceito de relacionamento com fornecedores e familiares	Declara não ter grandes problemas de relacionamentos	Dificuldades de liderança buscando conhecimentos em especializações
7) Participação da empresa em associações empresariais					
Recorreu à ajuda de associações?	Apenas CME	Sim, SEBRAE, FACESP e outros	Sim, SEBRAE, FIESP	Sim, SEBRAE	Sim, SEBRAE, ACIF e outros
Vantagens obtidas:	Associativismo, conhecimento, e outros	Criação de mix de negócios e ajuda estrutural	Ajuda estrutural	Associativismo, conhecimento,e outros	Associativismo, conhecimento, networking e outros
Promoção de emprego, confiança e desenvolvimento das empresas por parte as associações:	Curso de atualização e especialização profissional	A participação traz novas ideias e produto inovador	Curso de atualização e especialização profissional	Curso de atualização e especialização profissional	Curso de atualização e especialização profissional
9) Benefício(s) local da empresa se tiver uma vida longa:	Não respondida	Não respondida	Influência na mudança de cultura organizacional e impostos	Geração de emprego e impostos; influência da cultura organizacional	Contribuição p/ o desenvolvimento empresarial e geração de oportunidade do 1º emprego
10) Perda para a localidade se a empresa sucumbir:	Não respondida	Aumento do desemprego e fata de profissionalização	Perda do profissionalismo, perda dos valores da empresa	Perda da qualidade dos produtos	Admite que, infelizmente, ninguém é insubstituível

Fonte: Elaborado pelo próprio autor.

Quadro 14 – Empreendedorismo feminino e desenvolvimento local na perspectiva das empresárias não participantes do CME

Questões da entrevista com empresárias	Empresária E2	Empresária E6	Empresária E8
5) Trajetória empresarial			
Tempo como empresária	18 anos	7 anos	32 anos
Influências para se tornar empresária:	Necessidade eminente	Trocar a dedicação ao trabalho assalariado pelo próprio	Proibição do cônjuge em trabalhar fora de casa
Tipo de empresa:	Familiar inicial	Familiar inicial	Familiar inicial
Influências na condução/tomadas de decisão do negócio:	Sempre analisa as necessidades de mercado	Experiências adquiridas no percurso profissional	Experiências adquiridas no percurso profissional
Promoção responsabilidade civil:	Não	Sim	Sim, de forma pontual
Promoção da participação dos funcionários em atividades culturais, lúdicas, fora do ambiente de trabalho:	Não	Sim	Não
Considera que para haver desenvolvimento local é necessário o envolvimento de fatores sociais, culturais e políticos?	Sim, porém tem que focar na sobrevivência da empresa	Sim, julga ser importante a iniciativa de cada um	Não respondida
6) Mulheres Empreendedoras.			
Características da mulher para ser uma empreendedora:	Organização. Facilidade de atividades múltiplas	Acredita que a mulher tem que ter "garra"	Apesar de julgar empreendedora, considera não saber explicar
Estereótipos e preconceitos dirigidos à mulher empreendedora:	Não, pela mulher se mostrar seguras	Sim, considera que existe vários preconceitos	Afirma não ter problemas onde atua
Dificuldades enfrentadas no negócio e como foram superadas:	Falta de incentivo ao empresário em geral	Destaca problema financeiro para investimento	Não respondida
7) Participação da empresa em associações empresariais			
Recorreu à ajuda de associações?	Sim, SEBRAE	Sim, SEBRAE	Não
Vantagens obtidas:	Ajuda estrutural	Ajuda estrutural e capacitação	Não respondida
Promoção de emprego, confiança e desenvolvimento das empresas por parte as associações:	Sem resposta	Nova visão de mercado e gerenciamento	Não respondida
9) Benefício(s) local da empresa se tiver uma vida longa:	Benefícios ao meio ambiente	Geração de emprego	Geração de empregos e qualidade dos produtos.
10) Perda para a localidade se a empresa sucumbir:	Prejudica a demanda pelo serviço prestado	Desemprego e não realização dos projetos propostos	Aumento do índice de desemprego

Fonte: Elaborado pelo próprio autor.

Como mencionado no Capítulo 4 “Empreendedorismo Feminino”, nos últimos anos, as mulheres estão, cada vez mais, ganhando força no mundo corporativo (SEBRAE, 2017, *online*).

Na percepção do Dirigente “D1”:

> O crescimento vertiginoso da presença feminina tanto inicialmente como trabalhadora e posteriormente como empreendedora e política, é uma realidade crescente em Franca, espelhada por um movimento quase nacional. Isto decorre de algumas características femininas, tais como a determinação e capacidade de resignação.

Corroborando, o Dirigente “D2” afirma que “as mulheres têm buscado seu espaço empreendendo, existe uma diferença entre o trabalho como funcionário e o trabalho de empreendedorismo que é a inovação e o criar a cada dia”. O dirigente ainda destaca que, na solução de algum problema, a mulher se mostra mais criativa e flexível que o homem, eis que, em sua maioria, é mais conservador e pragmático.

Na ótica das empresárias participantes da pesquisa, a mulher empreendedora deve possuir as seguintes características:

- Amor e dedicação (Empresária “E1”);
- Organização, facilidade de atividades múltiplas (Empresária “E2”);
- “Foco, fé e força” e separar vida profissional do pessoal (Empresária “E3”);
- Saber comandar a vida pessoal e a profissional (Empresária “E4”);
- Tato para lidar com pessoas, intuição, sensibilidade (Empresária “E5”);
- Ter "garra" (Empresária “E6”);
- Ter uma “inquietação”, nunca ser acomodada (Empresária “E7”);
- Apesar de se julgar empreendedora, considera não saber explicar (Empresária “E8”).

Ao analisarmos as empresas participantes da pesquisa, descobrimos que, em sua totalidade, a participação das mulheres tem um papel crucial na perpetuação do empreendimento: quer pela gestão do negócio, quer pela habilidade comercial, quer pelo conhecimento técnico produtivo.

Nas entrevistas com as participantes, foi validada a constatação de que o empreendedorismo entre as mulheres francanas, em sua quase totalidade, foi por

necessidade, suprindo uma necessidade emergente. Estão entre as necessidades, a falta de emprego e a ajuda em manter um negócio de família, como afirmam as Empresárias “E1”, “E2”, “E3” e “E4”.

Quando voltamos ao conceito de empreendedorismo, como sendo aquele que deixa de ser apenas um proprietário da firma, para ser um agente inovador, capaz de melhorar produtos e processos (SILVA, 2016), constatamos um auto índice de empreendedorismo entre as participantes da pesquisa.

Nesta percepção, destacamos a trajetória da Empresária “E8”:

> A empresa está com 32 anos. Teve início na minha cozinha, depois construí um local anexo à residência. Com o crescimento do negócio, a empresa foi ocupando todo o espaço da casa, chego ao ponto de ter que realocar a residência para outro imóvel e deixar o atual apenas para a empresa. No início, meu cônjuge não permitia que eu trabalhasse “fora de casa”. Então comecei a confeccionar e vender artigos manuais (Crochê e pintura em panos de cozinha). Em seguida, despertou-me o interesse por fazer pratos congelados, os quais eram vendidos pela minha irmã e com o aumento da procura que se deu a abertura da empresa.

Foi evidenciado que as empresárias, em sua totalidade, detêm cem por cento das decisões da organização. São responsáveis pela maioria e, em algumas empresas, pela totalidade das inovações dos negócios, processos e produtos.

Ainda sobre a análise das ações empreendedoras, destacamos que todas as empresárias estão à frente de empresas de médio porte, ou seja, empresas com faturamento anual entre R$ 360.000,00 e R$ 4.800.000,00 (Lei Complementar nº 155/2016). São responsáveis diretamente por em média 10 funcionários e em um dos casos, por 25 funcionários. Além disso, estão inseridas em diversos ramos de atividades, desde os de estereótipos mais masculinos, como em atividades classificadas como sendo mais femininas. Diante do exposto, constatamos que as empresárias demonstram uma capacidade de adaptação ao mercado, o que nos possibilita a conjecturar um futuro, bem próximo, onde ambos os gêneros atuarão em situação de equilíbrio.

7 CONCLUSÕES E CONSIDERAÇÕES FINAIS

O presente trabalho teve como objetivo analisar a atuação das MPEs da cidade de Franca, que fossem participantes do Conselho da Mulher Empreendedora ACIF, para constatar se, a partir dos incentivos disponíveis, são capazes de promover o desenvolvimento local.

Para alcançar o objetivo proposto e responder a questão de pesquisa, foram estabelecidos como objetivos específicos:

a) compreender o desenvolvimento local e a sua correlação com empreendedorismo;

b) apresentar o empreendedorismo feminino e as suas influências no contexto corporativo;

c) compreender a metodologia organizacional do Conselho da Mulher Empreendedora (CME) ACIF de Franca/SP;

d) delinear o perfil das mulheres empreendedoras participantes do Conselho da Mulher Empreendedora (CME) ACIF de Franca/SP;

e) apresentar as influências do empreendedorismo feminino no desenvolvimento das MPEs participantes do projeto.

Neste prisma, as investigações tiveram como ponto de partida a busca por uma compreensão do termo *desenvolvimento local* e sua correlação com o empreendedorismo.

Tendo em vista as discussões sobre desenvolvimento, na presente pesquisa, *desenvolvimento* é considerado como um processo de transformações econômicas, sociais e políticas, advindas de fatores extraeconômicos, que funcionam como agentes propulsores de transformações sociais e humanas.

O setor calçadista da cidade de Franca/SP sofreu fortes danos a partir da perda do mercado internacional, bem como os fortes impactos aturados por variações no sistema econômico do país. Assim, iniciou sua tentativa de se readaptar ao mercado e muitos foram seduzidos por incentivos fiscais e realocaram seu parque industrial para outras regiões.

Diante de uma necessidade eminente, a população local começa a se adaptar ao mercado impulsionado pelo *empreendedorismo.*

Neste trabalho, tratamos o empreendedorismo como sendo o efeito propulsor que leva o indivíduo a montar seu próprio negócio, quer seja para suprir uma necessidade iminente, para inovar, ou mesmo para satisfação própria. Destarte, estabelecemos distinções entre o *empreendedor,* que é aquele que cria e/ou inova e o *empresário,* que é o dono do próprio negócio.

Isto posto, constatamos que o desenvolvimento de uma localização depende dos agentes inovadores, aqui definidos como empreendedores.

Na busca pela compreensão do empreendedorismo feminino e suas influências no contexto corporativo, identificamos que, nos últimos anos, houve um alto crescimento no índice de participação da mulher no mundo corporativo.

De acordo com Souza (2018), a figura da mulher empreendedora é relevante para a sociedade, em destaque para o desenvolvimento socioeconômico do Brasil e do mundo. O empreendedorismo feminino incentiva as mulheres a serem mais independentes, mais seguras, mais realizadas. Incentiva também a luta pela igualdade de gênero, além de serem indispensáveis geradoras de empregos e movimentadoras da economia.

Detectamos que o empreendedorismo, bem como o empreendedorismo feminino, surge não só pela inquietação do indivíduo que possui habilidades empreendedoras, mas também pelas necessidades de adaptações ao mercado de trabalho, em consequência da situação econômica.

Notadamente, as empreendedoras francanas enfrentam os mesmos problemas e dificuldades no mundo coorporativo, em relação às mulheres empreendedoras apontadas pelos estudos e pesquisas.

Frente a este cenário, a ACIF iniciou buscas de parcerias em prol de alternativas de apoio, incentivo e capacitação das novas *mulheres empreendedoras*. Por consequência, em 13 de junho de 1995, a Diretoria Plena da Associação Comercial de São Paulo aprovou a constituição do Conselho da Mulher empreendedora (CME) ACIF de Franca/SP.

Embora o CME tenha sua constituição em 1995, apenas a partir de 2005 se inicia seu processo de desenvolvimento e seu crescimento se deu a partir de 2010, atingindo sua maturidade a partir de 2012.

O CME é organizado para atuar nas áreas empresarial, política, social e cultural, objetivando a capacitação permanente das mulheres empreendedoras.

A metodologia associativista do CME, advinda do *Programa Empreender*, é apontada pelas participantes do Conselho como sendo a melhor forma de integração social e de crescimento conjunto das empresárias. Isto é comprovado pelo crescente número de participantes nos fóruns anuais, que são organizados exclusivamente para mulheres empreendedoras. Em 2010, participaram 150 (cento e cinquenta) empresárias do 1º Encontro da Mulher Empreendedora ACIF. Já em 2018, na sua sétima edição, participaram 600 (seiscentas) empresárias e a perspectiva para 2019 é de reunirem 800 (oitocentas) empresárias.

Objetivando delinear o perfil das mulheres empreendedoras participantes do Conselho da Mulher empreendedora (CME) ACIF de Franca/SP, fizemos um estudo de caso do CME.

Constatamos que, atualmente, o CME é composto por 62 (sessenta e duas) empresárias de diferentes ramos de atividades tais como comércio, indústria, serviços e profissionais liberais. Esta diversidade de áreas de atuação das participantes do CME foi destacada, pelas participantes das entrevistas, como sendo uma das vantagens obtidas no CME que, desta forma, conseguem ampliar seus relacionamentos comercias e de ajuda recíproca.

Identificamos nas empresárias do CME, participantes da pesquisa, que, em sua totalidade, há uma busca constante para estarem juntas, buscando soluções para seus negócios, através de capacitações e networkings. Outra característica evidenciada pelas participantes, proporcionada pelo CME, é serem solícitas, em que todas se sentem confortáveis para expressarem e serem compreendidas.

Ressaltamos, também, que todas possuem uma *força* e uma *inquietação* que as impulsionam a estarem junto a seus cônjuges e companheiros, na direção de um empreendimento.

Na busca pelas influências do empreendedorismo feminino no desenvolvimento da MPEs participantes do CME, constatamos que, as mulheres empreendedoras possuem algumas características que lhes possibilitam estar à frente de qualquer empreendimento. Assim destacamos a criatividade, flexibilidade, determinação, capacidade de resignação e a capacidade de múltiplas tarefas.

Ao analisarmos as empresas participantes da pesquisa, descobrimos que, em sua totalidade, a participação das mulheres tem um papel crucial na perpetuação do empreendimento: quer pela gestão do negócio, quer pela habilidade comercial, quer pelo conhecimento técnico produtivo.

Destarte, as empresárias do CME estão, cada vez mais, na direção de empreendimentos até então com estereótipos masculinos. São também responsáveis diretamente tanto pelas tomadas de decisões, quanto pela inovação e produção de bens e serviços.

Ao observarmos pelo prisma de Bresser-Pereira (1970) que o desenvolvimento é um processo de transformação econômica, social e político, e através do qual o crescimento do padrão de vida se torna automático, podemos constatar que todas as empresárias contribuem para o desenvolvimento local, visto que suas ações empreendedoras promovem transformações sociais e econômicas.

Perante o exposto, concluímos que o Conselho da Mulher Empreendedora (CME) ACIF, em especial, o empreendedorismo feminino, tem auxiliado na consolidação e sustentabilidade das MPEs da cidade de Franca e contribuído para o desenvolvimento local, com vistas a um ambiente receptivo e de colaboração mútua, proporcionando às participantes uma maior interação com empresárias de diferentes ramos de atuação. Esta interação é que as fazem se sentir seguras e capazes de estarem à frente de seus empreendimentos e, consequentemente, a solidificação da empresa no mercado, proporcionando geração de emprego e renda para a população.

Tendo em vista os resultados obtidos neste trabalho, sugere-se futuras pesquisas que demonstrem as influências das MPEs, participantes dos Núcleos do Programa Empreender da cidade de Franca/SP, no desenvolvimento local, bem como a correlação entre os diferentes Núcleos que, atualmente, são compostos por: Núcleo de Academias de Franca (Fitfran), Núcleo das Cafeterias de Franca (NuCafé), Núcleo de Cervejarias (Núcleo de Cervejeiros Artesanais), Núcleo de Contabilidade de Franca (Polo Contábil de Franca), Núcleo de Construção (Grupo Construfran), Núcleo de Dentistas (GEO), Núcleo Empreendedor de Automotivo de Franca (NEAFRAN), Núcleo de Entidades (Empreender Social), Núcleo de Escolas Particulares de Franca (Educafran), Núcleo Indústrias Confeccionistas de Franca (Incofran), Núcleo Multissetorial do Centro (Emprecentro), Núcleo de Papelarias (Franpapéis), Núcleo Polo Francano de Ti (Polo TI), Núcleo Polo Gastronômico (Sabores da Franca) e Núcleo União dos Comerciantes da Estação (UCE).

REFERÊNCIAS

ALVES, A. M. *Políticas de Desenvolvimento Regional e Rede de Cidades no Semiárido:* Concentração, população e fragmentação. 2017. Tese (Doutorado em Geografia) – Universidade de Brasília, Brasília, 2017.

ASSOCIAÇÃO DO COMÉRCIO E INDÚSTRIA DE FRANCA/SP (ACIF). *Empreender*. Disponível em: <http://www.acifranca.com.br/SITE/conteudo/empreender.html>. Acesso em 18 fev. 2018.

_____;*Conselho da Mulher Empreendedora.* Disponível em: <http://www.acifranca.com.br/SITE/conteudo/conselho-da-mulher-empreendedora>. Acesso em 22 jul.2018.

BARBOSA, A. P. *Empreendedorismo Feminino*. 2007. Disponível em:<http://www.artigos.com/artigos/1113-empreendedorismo-feminino>. Acesso em 22 jul. 2018.

BRASIL. Lei nº 10.406, de 10 de janeiro de 2002. Institui o Código Civil. *Diário Oficial da União:* seção 1, Brasília, DF, ano 139, n. 8, p. 1-74, 11 jan. 2002.

_____. Lei Complementar n. 123, de 14 de dezembro de 2006. Institui o Estatuto Nacional da Microempresa e da Empresa de Pequeno Porte; altera dispositivos das Leis no 8.212 e 8.213, ambas de 24 de julho de 1991, da Consolidação das Leis do Trabalho - CLT, aprovada pelo Decreto-Lei no 5.452, de 1o de maio de 1943, da Lei no 10.189, de 14 de fevereiro de 2001, da Lei Complementar no 63, de 11 de janeiro de 1990; e revoga as Leis no 9.317, de 5 de dezembro de 1996, e 9.841, de 5 de outubro de 1999. *Diário Oficial da União*: Brasília, DF, 15 dez. 2006.

_____. Lei Complementar n. 155, de 27 de outubro de 2016. Altera a Lei Complementar no 123, de 14 de dezembro de 2006, para reorganizar e simplificar a metodologia de apuração do imposto devido por optantes pelo Simples Nacional; altera as Leis nos 9.613, de 3 de março de 1998, 12.512, de 14 de outubro de 2011, e 7.998,de 11 de janeiro de 1990; e revoga dispositivo da Lei no 8.212, de 24 de julho de 1991. *Diário Oficial da União*: Brasília, DF, 28 out. 2016.

BRESSER-PEREIRA, L. C. Desenvolvimento e crise no Brasil. 2. ed. São Paulo: Brasiliense, 1970.

CONFEDERAÇÃO DAS ASSOCIAÇÕES COMERCIAIS DO BRASIL (CACB). *Empreender*. Disponível em:<https://cacb.org.br/programas/empreender/>. Acesso em 18 fev. 2018.

_____.*Programa para formação de consultores grupais para entidades empresariais.* Disponível em: <http://www.faciap.org.br/site/wpcontent/uploads/2014/06/Modulo_1_Nucleos_Setoriais.pdf>. Acesso em 08 jun. 2018.

_____. *SEBRAE adere aos princípios de empoderamento das mulheres*. 2018. Disponível em: <https://cacb.org.br/sebrae-adere-aos-principios-de-empoderamento-das-mulheres/>. Acesso em 13 ago. 2018.

_____. *Programa Empreender 1994 - 2018*. Disponível em: <http://www.empreender.org.br/site/sobre-o-empreender/>. Acesso em 18 fev. 2018.

CAMPINHO, S. *O direito da empresa à luz do Novo Código Civil*. 9. ed. Rio de Janeiro: Renovar, 2008.

CHAVES JUNIOR, A. E. *MPE:* Avanços importantes para as Micro e Pequenas Empresas 2017-2018. Rio de Janeiro: Confederação Nacional do Comércio de Bens, Serviços e Turismo, 2017.

CHIZZOTTI, A. *Pesquisa em Ciências Humanas e Sociais*. 5. ed. São Paulo: Cortez, 2001.

COELHO, F. U. *Manual de Direito Comercial*. 22. ed. São Paulo: Saraiva, 2010.

FEDERAÇÃO DAS ASSOCIAÇÕES COMERCIAIS E EMPRESARIAIS DO ESTADO DO RIO DE JANEIRO (FACERJ). *Empreender*. Disponível em: <http://facerj.org.br/empreender/>. Acesso em 18 fev. 2018.

FEDERAÇÃO DAS ASSOCIAÇÕES COMERCIAIS DO ESTADO DE SÃO PAULO (FACESP). *Empreender.* Disponível em: <https://www.facesp.com.br/servico/empreender>. Acesso em 18 fev. 2018.

FERNANDES, A. S. A. R. *Perfil das mulheres empreendedoras:* Um estudo aplicado a gestoras de pequenas e médias empresas do Conselho de Viseu. 2016. Dissertação (Mestrado na área de Especialização de Gestão/MBA). Universidade Abeta, 2016.

FERNANDES, F. F. *Perfil do Empreendedor e suas influências no desenvolvimento local:* um estudo com foco na utilização das tecnologias. 2016. Dissertação (Mestrado em desenvolvimento Regional). UNI-FACEF Centro Universitário Municipal de Franca, Franca, 2016.

GOLDSMITH, R. W. *Brasil 1850-1984:* desenvolvimento financeiro sob um século de inflação. São Paulo: Harper & Row do Brasil, 1986.

HISRICH, R. D; PETERS, M. P; SHEPHERD, D. A.*Empreendedorismo*.Tradução de Lene Belon Ribeiro. 5.ed. Porto Alegre: Bookman, 2004.

INSTITUTO BRASILEIRO DE GEOGRAFIA E ESTATÍSTICA (IBGE). *Pesquisa Nacional por Amostra de Domicílios Contínua (PNAD)*. Disponível em: <https://www.ibge.gov.br/estatisticas-novoportal/sociais/trabalho/17270-pnad-continua.html?=&t=o-que-e>. Acesso em jun. 2018.

INSTITUTO BRASILEIRO DE QUALIDADE E PRODUTIVIDADE (IBQP). Disponível em: <http://www.ibqp.org.br/>. Acesso em jun. 2018.

MARCONI, M.A.; LAKATOS, E. M. *Técnicas de pesquisa:* planejamento e execução de pesquisas, amostragens e técnicas de pesquisas. São Paulo: Atlas, 1996.

_____;*Técnicas de pesquisa:* planejamento e execução de pesquisas, amostragens e técnicas de pesquisas. 5. ed. São Paulo: Atlas, 2002.

ONU MULHERES BRASIL. *Sobre a ONU Mulheres*. Disponível em: <http://www. onumulheres.org.br/onu-mulheres/ sobre-a-onu-mulheres/#>. Acesso em 12 ago. 2018.

_____; *SEBRAE se une à ONU para fortalecer o empreendedorismo das mulheres*. 2018. Disponível em: <http://www.onumulheres.org.br/noticias/sebrae-se-une-a-onu-para-fortalecer-empreendedorismo-das-mulheres/>. Acesso em 12 ago. 2018.

MINAYO, M. C. S. *O desafio do conhecimento:* pesquisa qualitativa em saúde. 12. ed. São Paulo: Husitec, 2010.

OYAMADA, G. C. *Desenvolvimento e desigualdade de gênero:* um estudo para os municípios do Sul do Brasil. Tese (Doutorado em Desenvolvimento Regional e Agronegócio) – Universidade Estadual do Oeste do Paraná, Toledo, 2017.

OLIVEIRA, L. L. *Trilhas econômicas*: Franca – passado e presente. Franca: FACEF, 1999.

PELÁEZ, C. M.; SUZIGAN, W. *História monetária do Brasil:* análise da política, comportamento e instituições monetárias. 2. ed. Brasília, SP: Universidade de Brasília, 1981.

PENROSE, E. *A teoria do crescimento da firma*. Tradução de Tomás Szmrecsányi. Campinas: Unicamp, 2006.

RELATÓRIO ANUAL DE INFORMAÇÕES SOCIAIS (RAIS). Disponível em: <http://www.rais.gov.br/sitio/index.jsf>. Acesso em jun. 2018.

RICHARDSON, R. J. *Pesquisa social:* métodos e técnicas. São Paulo: Atlas, 1999.

SANTOS, E. L.; BRAGA, V.; SOUZA SANTOS, R.; SILVA BRAGA, A. M. Desenvolvimento: um conceito multidimensional. *DRd - Desenvolvimento Regional em Debate*, Mafra (SC), ano 2, n. 1, jul. 2012.

SERVIÇO BRASILEIRO DE APOIO ÀS MICRO E PEQUENAS EMPRESAS (SEBRAE). *Global Entrepreneurship Monitor*: Empreendedorismo no Brasil 2016.Curitiba, 2017. Disponível em: <http://www.sebrae.com.br/Sebrae/Portal%20Sebrae/Anexos/GEM%20Nacional%20-%20web.pdf>. Acesso em 18 fev. 2018.

_____.*Global Entrepreneurship Monitor*: Empreendedorismo no Brasil 2016. Curitiba, 2017. Disponível em: Disponível em < https://m.sebrae.com.br/Sebrae/Portal%20Sebrae/Anexos/Relat%C3%B3rio%20Executivo%20BRASIL_web.pdf>. Acesso em 18 fev. 2018.

_____. *Critérios de classificação de empresas:* MEI-ME-EPP. Disponível em: <http://www.sebrae-sc.com.br/leis/default.asp?vcdtexto=4154>. Acesso em 18 fev. 2018.

_____. *Panorama dos pequenos negócios 2018*. Disponível em: <http://www.sebrae.com.br/Sebrae/Portal%20Sebrae/UFs/SP/Pesquisas/Panorama_dos_Pequenos_Negocios_2018_AF.pdf>. Acesso em 01 set. 2018.

_____. *Gestão Estratégica, a partir de Data Sebrae*. Cadastro Sebrae de Empresas (CSE) 2014, v 3.0.

_____. *Empreendedorismo Feminino:* cresce o número de mulheres empresárias. 2017. Disponível em: <http://www.sebrae.com.br/ sites/PortalSebrae/ufs/sp/bis/empreendedorismo-feminino-cresce-o-numero-de-mulheres-no-negocio,852aff9f3862f510VgnVCM1000004c00210aRCRD?origem=estadual&codUf=26>. Acesso em 22 jul. 2018.

_____. *Os desafios da mulher empreendedora.* 2018. Disponível em: <http://www.sebrae.com.br/sites/PortalSebrae/artigos/os-desafios-da-mulher-empreendedora,e74ab85844cb5510VgnVCM1000004c00210aRCRD>. Acesso em 22 jul. 2018.

SEGATTO, M. *O desenvolvimento local a partir da teoria da complexidade:* uma abordagem fenomenológica. Dissertação (Pós-Graduação em Administração de Organizações) - Faculdade de Economia, Administração e Contabilidade de Ribeirão Preto, 2013.

SEN, A. *As pessoas em primeiro lugar:* a ética do desenvolvimento e os problemas do mundo globalizado. Tradução de Bernardo Ajzemberg, Carlos Eduardo Lins da Silva. São Paulo: Companhia das Letras, 2010.

_____. *Desenvolvimento como liberdade.* Tradução de Laura Teixeira Motta. São Paulo: Companhia das Letras, 2000.

SILVA, R. N. B. *Empreendedorismo e Empresariado no Brasil:* Uma análise a partir da inovação. 2016. 99f. Dissertação (Mestrado em Desenvolvimento Econômico, setor de Ciências Sociais Aplicadas) - Universidade Federal do Paraná, Curitiba, 2016.

SINGER, P. *A Crise do "milagre"*. 8. ed. Rio de Janeiro: Paz e Terra, 1989.

SOUZA, T. *A evolução do empreendedorismo feminino*. Disponível em: <http://cjealagoas.com.br/blog/index.php/2017/03/29/a-evolucao-do-empreendedorismo-feminino/>. Acesso em 22 jul. 2018.

YIN, R. K. *Estudo de caso*: planejamento e métodos. Tradução de Daniel Grassi. 3. ed. Porto Alegre: Bookman, 2005.

APÊNDICE A – Autorização do sujeito de Pesquisa

1. ESCLARECIMENTOS SOBRE A PESQUISA

Você está sendo convidado a participar de uma pesquisa científica desenvolvida no Programa de Mestrado em Desenvolvimento Regional (PPGDR) do Centro Universitário Municipal de Franca, Uni-FACEF.

Esta pesquisa faz parte da dissertação de mestrado intitulada *O EMPREENDEDORISMO FEMININO NO DESENVOLVIMENTO ECONÔMICO LOCAL: estudo de caso do Conselho da Mulher Empreendedora (CME) ACIF de Franca/SP*, desenvolvido pelo mestrando Carlos Antonio Dias.

A pesquisa tem como objetivo central analisar a atuação das MPEs da cidade de Franca, participantes do Conselho da Mulher Empreendedora ACIF, para constatar se, a partir dos incentivos disponíveis, são capazes de promover o desenvolvimento econômico local.

É importante destacar que a coleta de dados segue formulário de questões previamente desenvolvido e as informações obtidas serão usadas para fins científicos, podendo, contudo, haver a desistência em qualquer momento da entrevista.

Solicito, portanto, sua autorização neste documento, bem como sua leitura e assinatura.

2. DADOS DE IDENTIFICAÇÃO DO SUJEITO DA PESQUISA (dados confidenciais)

Nome:_____

Data de nascimento: ____/____/____ - Telefone: ( )_____

3. DADOS DA PESQUISA CIENTÍFICA

- Título da Pesquisa: O EMPREENDEDORISMO FEMININO NO DESENVOLVIMENTO ECONÔMICO LOCAL: estudo de caso do Conselho da Mulher Empreendedora (CME) ACIF,de Franca/SP.

- Pesquisador responsável: CARLOS ANTONIO DIAS (mestrando em Desenvolvimento Regional – PPGDR).
  Instituição: Centro Universitário Municipal de Franca – Uni-FACEF.
  Orientador: Prof. Dr. Alfredo José Machado Neto.
- Objetivo da pesquisa: o objetivo central é analisar a atuação das MPEs da cidade de Franca, participantes do Conselho da Mulher Empreendedora ACIF, para constatar se, a partir dos incentivos disponíveis, são capazes de promover o desenvolvimento econômico local.
- Avaliação do risco da pesquisa: nenhum risco evidente.
- Publicação da pesquisa: as informações fornecidas e o material produzido ao longo da pesquisa serão publicados no meio científico, sendo preservados os dados de identificação das participantes.

4. CONSENTIMENTO PÓS-ESCLARECIDO

Declaro que, após ter sido esclarecida pelo pesquisador e ter entendido o que foi explicado, consinto na minha participação da presente pesquisa.

Franca, _____de _____ de ____.

_____ _____

Assinatura da participante Assinatura do mestrando

APÊNDICE B – Roteiro da Entrevista com Empresárias

1) Identifique sua empresa.
   - Ramo de atividade:
   - Número de funcionários:
   - Início das atividades:
   - Faixa de faturamento para caracterização do porte da empresa:

2) Como você se identifica?
   - Qual o seu estado civil?
   - Tem filhos? Quantos? Qual a faixa etária?
   - De que forma sua carreira afetou ou afeta a sua estrutura familiar? É fácil conciliar as atividades profissionais com a familiar?

3) Qual a sua formação escolar e/ou técnica?
   - Qual a sua escolaridade? Possui alguma especialização acadêmica?
   - Possui alguma especialização profissional no ramo em que atua?
   - Como a sua formação escolar/acadêmica foi importante ou decisiva para a abertura do seu negócio?

4) Como foi seu percurso profissional até se tornar uma empresária?

5) Como foi a sua trajetória empresarial até o momento?
   - Há quanto tempo é empresária?
   - Quais experiências influenciaram na tomada de decisão para se tornar uma empresária?
   - É uma empresa familiar? Houve algum processo de sucessão? Qual o tipo de sucessão? Qual ou quais os tipos de dificuldades enfrenta por estes motivos?
   - Em que sentido a sua experiência de vida, profissional e escolar/acadêmica influenciam na condução/tomadas de decisão do seu negócio?
   - A empresa promove a responsabilidade civil, ajudando, por exemplo, uma Associação APAE, Instituto Pró-Criança, entre outros?
   - Enquanto responsável da empresa, promove a participação dos funcionários em atividades culturais, lúdicas, fora do ambiente de trabalho? Se sim, quais?
   - Considera que para haver desenvolvimento local é necessário o envolvimento de fatores sociais, culturais e políticos e não só o sistema de mercado? Porquê?

6) Fale um pouco sobre Mulheres Empreendedoras.
   - Quais as características que uma mulher deve ter para ser uma empreendedora?
   - Considera existir, ainda, estereótipos(conceito ou modelo de imagem atribuída às pessoas ou grupos sociais) e preconceitos dirigidos à mulher empreendedora que inibem as quais possam inibir a ação empreendedora?
   - Quais as maiores dificuldades enfrentadas no negócio e como foram superadas?

7) Comente sobre a participação da sua empresa em associações empresariais.
   - Alguma vez a empresa recorreu à ajuda de associações empresariais (ex: CME), para promover a sua atividade? Que vantagens foram obtidas nessa ajuda?
   - Vê nestas associações uma forma de promoção de emprego, de confiança e promoção do desenvolvimento das empresas? De que maneira?

8) Fale sobre as influências do CME na sua empresa e na sua formação como empresária.
   - Há quanto tempo é associada?
   - Porque se associou ao CME? ou Porque não é associada ao CME?
   - Qual a sua participação nas ações do CME – Conselho das Mulheres Empreendedoras da ACIF?
   - Participa de outro de tipo de associação ou grupo empresarial?

9) Qual(s) o(s) benefício(s) local da sua empresa se tiver uma vida longa?

10) Se sua empresa sucumbir,qual será a perda para a localidade?

11) Que projetos futuros têm e/ou gostaria de ainda concretizar?

APÊNDICE C – Roteiro da entrevista com dirigentes de entidade empresarial de Franca/SP

1) Comente sobre o empreendedorismo feminino na cidade de Franca.

2) Como é o relacionamento ACIF X CME?

3) Qual a contribuição/colaboração do CME para a entidade e para as empresárias?

4) Comente sobre a importância do CME e do empreendedorismo feminino para o desenvolvimento local.

APÊNDICE D – Termo de confidencialidade

TERMO DE CONFIDENCIALIDADE

Eu, CARLOS ANTONIO DIAS, portador do RG 20.753.053 SSP/SP e CPF 485.631.291-04, responsável principal pelo projeto de Mestrado Acadêmico em Desenvolvimento Regional, pelo Centro Universitário Municipal de Franca – Uni-FACEF, sob o título "***O EMPREENDEDORISMO FEMININO NO DESENVOLVIMENTO ECONÔMICO LOCAL: estudo de caso do Conselho da Mulher Empreendedora da ACIF – CME, Franca/SP***", orientado pelo Professor Dr. Alfredo José Machado Neto; comprometo a preservar a privacidade e o anonimato dos sujeitos cujos dados serão coletados em prontuários e bases de dados, pesquisas escritas e verbais, informações quantitativas e qualitativas referente aos integrantes do CME - CONSELHO DA MULHER EMPREENDEDORA ACIF DE FRANCA.

As informações serão utilizadas única e exclusivamente para execução do presente projeto. As informações somente poderão ser divulgadas preservando o anonimato dos sujeitos e serão mantidas em meu poder por um período de 5 anos. Após este período, os dados serão destruídos.

Franca-SP, 23 de julho de 2018

CARLOS ANTONIO DIAS
Mestrando

PROF. DR. ALFREDO JOSÉ MACHADO NETO
Orientador
Centro Universitário Municipal de Franca -Uni-FACEF

Recebi 1 via em 03/09/2018

ANEXO A - Histórico CME 2010-2017

CME CONSELHO DA MULHER EMPREENDEDORA ACIF

Breve histórico:

A constituição do CME – Conselho da Mulher Empreendedora foi aprovada pela Diretoria Plena da Associação Comercial de São Paulo, em reunião de 13 de junho de 1995. A criação deste conselho possibilitou maior integração da mulher à entidade.

Conselho da Mulher Empreendedora em Franca

O CME é formado por um grupo de empresárias, associadas à ACIF, que se reúne quinzenalmente com o objetivo de discutir e analisar as realidades da mulher empreendedora na cidade de Franca. As reuniões que acontecem desde abril de 2005, são realizadas no Centro de Educação Empresarial da ACIF. Através de palestras, debates e conversas acerca da realidade econômica e do mundo dos negócios, o grupo busca incentivar o crescimento conjunto de todas as empresárias.

O CME está hoje estruturado em quatro áreas de atuação, que visam a capacitação e aperfeiçoamento contínuo da mulher empreendedora. A contribuição da mulher é altamente positiva nas relações empresariais, na vida política, social e cultural.

A Madrinha do CME é a empresária Luiza Helena Trajano

Realizações:

- 1º Encontro da Mulher empreendedora ACIF (2010): participaram 150 empresárias;
- 2º Encontro da Mulher empreendedora ACIF (2011): participaram 400 empresárias;

- 3º Encontro da Mulher Empreendedora ACIF (2013): participaram 300 empresárias;
- 4º Encontro da Mulher Empreendedora ACIF (2014): participaram 500 pessoas;
- 5º encontro da mulher empreendedora ACIF (2015): participaram 600 pessoas;
- 6º encontro da mulher empreendedora ACIF (2016): participaram 600 pessoas;
- 7º encontro da mulher empreendedora ACIF (2017): participaram 600 pessoas;
- Evento ONU: A ONU Mulheres comemora o seu primeiro aniversário em grande estilo, com uma semana de palestras em Nova Iorque, exclusiva para convidados, entre eles estão vinte estatais brasileiras e seis empresas privadas sendo três de Além da efetiva participação nos encontros estaduais, seminários, palestras e congressos.

Após participarem do Congresso CACB e FACESP/2009, as empresárias viram que podem atuar também em outras áreas. O CME está hoje estruturado em quatro áreas de atuação: Empresarial, política, social e cultural.

Empresarial: Tem por objetivo promover o desenvolvimento da mulher dentro do mercado como força produtiva reconhecida e potencial liderança, com a busca de informações e constante atualização, principalmente em sua área de atuação no mercado. Visa ainda firmar parcerias e promover intercâmbio de experiências entre mulheres empreendedoras.

Política: Visa incrementar a conscientização política da mulher em seu contexto mais amplo, oferecendo a possibilidade de uma atuação participativa nas mudanças que ocorrem no país.

Social: Criar, organizar e fortalecer ações estruturadas por mulheres empreendedoras, que gerem impacto social. Fazem parte desta ação movimentos como o Degrau – Desenvolvimento e geração de Redes, que objetiva a inclusão de jovens cidadãos no mercado de trabalho.

- Franca que são elas: Incca Sistemas (Maria Camargo), Microlife Informática (Rosilene Tanaka) e Natusfran (Rosângela Pelizaro);

- Hospital do Câncer de Franca: Participação nas caminhadas e corridas contra o câncer patrocinando as camisetas do evento;
- Doação APAE: Doação de um veículo zero km e de uma moto;
- Prêmio SEBRAE Mulher de negócio: Maria Camargo (Incca Sistemas), Raquel Ribeiro (Gynasium Academia) e Rosângela Pelizaro (Natusfran).

OBS*: Maria Camargo foi novamente contemplada em 2013 (3º lugar);

- Selo empresa amiga da APAE: Em 2013, o CME foi contemplado com o selo empresa amiga da APAE.

Cultural: Atuar para o desenvolvimento cultural, expandindo e propiciando o acesso a diversas manifestações culturais, como debates sobre temas relevantes atuais ou reavivando temas da nossa herança cultural.

ANEXOB – Carta de autorização CME

CONSELHO DA MULHER EMPREENDEDORA ACIF DE FRANCA

CARTA DE AUTORIZAÇÃO

Eu, **MARIA CRISTINA BERNABE BURANELI**, Coordenadora Geral co **CME - CONSELHO DA MULHER EMPREENDEDORA ACIF DE FRANCA**, tenho ciência e autorizo a realização da pesquisa intitulada ***O EMPREENDEDORISMO FEMININO NO DESENVOLVIMENTO ECONÔMICO LOCAL: estudo de caso do Conselho da Mulher Empreendedora da ACIF – CME, Franca/SP***, sob responsabilidade do pesquisador CARLOS ANTONIO DIAS, portador do RG 20.753.053 SSP/SP e CPF 485.631.291-04, discente do programa de Mestrado Acadêmico em Desenvolvimento Regional pelo Centro Universitário Municipal de Franca – Uni-FACEF e orientado pelo Professor Dr. Alfredo José Machado Neto. As informações serão disponibilizadas ao pesquisador conforme prévia solicitação e/ou agendamento, respeitando a disponibilidade dos membros deste Conselho.

Franca/SP, 23 de julho de 2018.

CME – CONSELHO DA MULHER EMPREENDEDORA ACIF DE FRANCA
MARIA CRISTINA BERNABE BURANELI
Coordenadora Geral