UNI-FACEF CENTRO UNIVERSITÁRIO MUNICIPAL DE FRANCA

ANA GABRIELA ROSA DE ANDRADE ASEVEDO

DESENVOLVIMENTO SUSTENTÁVEL: investigação sobre constituição e aplicação da política nacional de resíduos sólidos no município de Franca (SP).

FRANCA

2019

ANA GABRIELA ROSA DE ANDRADE ASEVEDO

DESENVOLVIMENTO SUSTENTÁVEL: investigação sobre constituição e aplicação da política nacional de resíduos sólidos no município de Franca (SP).

Dissertação apresentada ao programa de Pós-graduação em Desenvolvimento Regional – Mestrado Interdisciplinar, do Centro Universitário Municipal de Franca – Uni-FACEF

Orientadora: Prof.ª Dra. Daniela de Figueiredo Ribeiro
Coorientador: Prof. Dr. Manuel Cesário

Linha de Pesquisa:
Desenvolvimento Social e Políticas Públicas

FRANCA
2019

Asevedo, Ana Gabriela Rosa de Andrade
A847d Desenvolvimento sustentável: investigação sobre constituição e aplicação da política nacional de resíduos de sólidos no munícipio de Franca (SP). / Ana Gabriela Rosa de Andrade Asevedo. – Franca: Uni-Facef, 2019.
193p. ; il.

Orientador: Profa. Dra. Daniela de Figueiredo Ribeiro
Dissertação de Mestrado – Uni-Facef
Programa de Mestrado em Desenvolvimento Regional

1.Desennvolvimento sustentável. 2.Políticas públicas. 3.Resíduos sólidos. I.T.

CDD 333.72

ANA GABRIELA ROSA DE ANDRADE ASEVEDO

DESENVOLVIMENTO SUSTENTÁVEL: investigação sobre constituição e aplicação da política nacional de resíduos sólidos no município de Franca (SP).

Dissertação apresentada ao programa de Pós-graduação em Desenvolvimento Regional – Mestrado Interdisciplinar, do Centro Universitário Municipal de Franca – Uni-FACEF

Orientadora: Prof.ª Dra. Daniela de Figueiredo Ribeiro
Coorientador: Prof. Dr. Manuel Cesário

Linha de Pesquisa: Desenvolvimento Social e Políticas Públicas

Franca, 05 de abril de 2019.

Orientadora:

_____

Prof. ª Dra. Daniela de Figueiredo Ribeiro
Uni-FACEF Centro Universitário Municipal de Franca – SP

Coorientador:

_____

Prof. Dr. Manuel Cesario
Uni-FACEF Centro Universitário Municipal de Franca - SP

Examinador:

_____

Prof. ª Dra. Raquel Cristina Rangel de Jesus Cesario de Mello Paiva Ferreira
Uni-FACEF Centro Universitário Municipal de Franca - SP

Examinador:

_____

Prof. º Dr. Antônio dos Santos Andrade
FFCLRP-USP

DEDICO este trabalho à minha amada família, em especial ao meu pai, Lafaiete de Asevedo, que sempre deu os fomentos necessários para que eu realizasse os meus sonhos, e à minha saudosa mãe, Ângela Mara Rosa de Andrade Asevedo que, no céu, olha por mim.

AGRADECIMENTOS

Ao universo e ao acaso por esta transformação incessante e permanente pela qual as coisas se constroem e se dissolvem noutras coisas em permanente devir;

Agradeço à minha família, que conduziu os primeiros passos em minha caminhada, determinando o que eu sou;

À Jéssica Carrijo dos Santos, pelo amor, incentivo e apoio incondicional;

A todas as pessoas que convivi e convivo, foram e são portais de evolução em minha vida;

Aos meus orientadores Daniela de Figueiredo Ribeiro Fernandes e Manuel Cesário, por transmitirem seus conhecimentos e por terem me dado suporte neste período de estudo;

Aos membros da Banca Examinadora Raquel Cesario e Antônio dos S. Andrade, por aceitarem o convite e por enriquecerem o trabalho com os brilhantes e esclarecedores comentários;

Aos professores, colegas e amigos do Mestrado e a todos aqueles que, de alguma forma, doaram um pouco de si para a conclusão deste trabalho e também para a minha formação.

O homem vive da natureza, isto é, a natureza é seu corpo, e tem que manter com ela um diálogo ininterrupto se não quiser morrer. Dizer que vida física e mental do homem está ligada à natureza significa simplesmente que a natureza está ligada a si mesma, porque o homem dela é parte.

(Marx, 1975:328)

RESUMO

A Política Nacional de Resíduos Sólidos (PNRS), Lei nº 12.305/2010, foi regulamentada no mesmo ano, pelo Decreto nº 7.404/2010 e contém instrumentos importantes para permitir o avanço necessário ao Brasil no enfrentamento dos principais problemas ambientais, sociais e econômicos decorrentes do manejo inadequado dos resíduos sólidos. Esta pesquisa consiste em um estudo exploratório e investiga a constituição e a aplicação da PNRS no município de Franca (SP) sob a ótica do Desenvolvimento Sustentável. O estudo contou com a participação dos gestores encarregados pela implantação e execução de políticas públicas ligadas à área pesquisada, usando como instrumento metodológico a pesquisa qualitativa, através de leitura documental para fins historiográficos, analise do Plano Municipal de Gestão Integrada de Resíduos Sólidos do Município de Franca (SP) e entrevista semiestruturada, composta por um roteiro específico formulado partir da PNRS. Os dados coletados nas entrevistas foram submetidos à análise de conteúdo, com o objetivo de verificar a percepção dos gestores a respeito da situação do município de Franca (SP) em relação ao desenvolvimento sustentável com foco na gestão de resíduos sólidos. Os resultados revelaram que a implementação da PNRS tem sido um desafio para os gestores públicos, no que se refere a realização da premissa de reduzir, reaproveitar e reciclar, pois falta uma integração entre três registros ecológicos: o meio ambiente, as relações sociais e a subjetividade humana, neste sentido é necessário implantar políticas de alteridade, como a educação ambiental, voltadas para a redução das desigualdades e visando o desenvolvimento sustentável como mecanismo transformador.

Palavra-chave: Desenvolvimento sustentável. Pesquisa exploratória. Resíduos sólidos. Políticas públicas.

ABSTRACT

The National Solid Waste Policy (PNRS), Law No. 12,305 / 2010, was regulated in the same year by Decree No. 7,404 / 2010 and contains important instruments to allow the necessary advance to Brazil in addressing the main environmental, social and economic problems arising management of solid wastes. This research consists of an exploratory study and investigates the constitution and the application of PNRS in the city of Franca (SP) from the point of view of Sustainable Development. The study counted on the participation of the managers in charge of the implementation and execution of public policies related to the researched area, using as methodological instrument the qualitative research, through documentary reading for historiographic purposes, analysis of the Municipal Plan of Integrated Management of Solid Waste of the Municipality of Franca (SP) and semi-structured interview, composed of a specific script formulated from (PNRS). The data collected in the interviews were submitted to the content analysis, with the objective of verifying the managers' perception regarding the situation of the city of Franca (SP) in relation to sustainable development focused on solid waste management. The results revealed that the implementation of the PNRS has been a challenge for public managers, regarding the realization of the premise of reduce, reuse and recycle, since there is a lack of integration between three ecological records, the environment, social relations and subjectivity human, in this sense it is necessary to implement alterity policies, such as environmental education, aimed at reducing inequalities and aiming at sustainable development as a transformative mechanism.

Keywords: Sustainable development. Exploratory research. Solid waste. Public policy.

SUMÁRIO

1. INTRODUÇÃO 17
2. OBJETIVOS 23
2.1 OBJETIVO GERAL 23
2.2 OBJETIVOS ESPECÍFICOS 23
3. REVISÃO BIBLIOGRÁFICA 24
3.1 AS CONSEQUÊNCIAS DA MODERNIDADE 24
3.2 O DESPERTAR MUNDIAL DE UMA CONSCIÊNCIA AMBIENTAL 32
3.3 OS CAMINHOS PARA UMA GESTÃO SUSTENTAVEL 37
3.3.1. Política Nacional de Resíduos Sólidos (PNRS) 40
3.4 GERENCIAMENTO INTEGRADO E SUSTENTÁVEL DOS RESÍDUOS SÓLIDOS 46
3.4.1. Plano Nacional de resíduos sólidos 46
3.4.2. Plano Estadual de Gestão Integrada de Resíduos Sólidos 46
3.4.3 Planos Municipais de Gestão Integrada de Resíduos Sólidos 48
4. PROCEDIMENTOS METODOLÓGICOS 52
4.1 ABORDAGEM TEORICO-METODOLÓGICA 52
4.2 PARTICIPANTES 54
4.3 ANALISE DE DADOS 58
4.4 ASPECTOS ÉTICOS 60
5. RESULTADOS 61
5.1 HISTÓRICO DOS SERVIÇOS DE GESTÃO DOS RESÍDUOS SÓLIDOS DO MUNICÍPIO DE FRANCA-SP. 61
5.1.1 Aterro: Fazenda Municipal 66
5.1.2 Novo Aterro: Fazenda Municipal 67
5.2. CONTEXTUALIZAÇÃO GEOGRÁFICA E ECONÔMICA DO MUNICÍPIO DE FRANCA-SP 70
5.3 ESTRUTURA OPERACIONAL DA GESTÃO DE RESÍDUOS SÓLIDOS DE FRANCA (SP) 73
5.4 APRESENTAÇÃO PLANO MUNICIPAL DE GESTÃO INTEGRADA DE RESÍDUOS SÓLIDOS URBANOS DE FRANCA (SP) 78

5.4.1 Analise do Plano Municipal de Gestão Integrada de Resíduos Sólidos Urbanos de Franca (SP) 79
6. ANÁLISE DAS ENTREVISTAS 104
6.1 ENTREVISTA 1: CONTEXTUALIZAÇÃO 104
6.1.1 Categoria 1: Prática Profissional na Gestão de Resíduos Sólidos 104
6.1.2 Categoria 2: Plano Municipal de Gestão Integrada De Resíduos Sólidos Urbanos de Franca (SP) 107
6.1.3 Categoria 3: Questões sobre Gerenciamento dos resíduos sólidos 109
6.1.4 Categoria 4: Cooperativa de catadores de matérias recicláveis 110
6.1.5 Síntese Geral da Entrevista 1 111
6.2 ENTREVISTA 2: CONTEXTUALIZAÇÃO 112
6.2.1 Categoria 1: Prática Profissional na Gestão de Resíduos Sólidos 112
6.2.2 Categoria 2: Histórico 113
6.2.3 Categoria 3: Plano Municipal de Gestão Integrada de Resíduos Sólidos Urbanos de Franca (SP) 117
6.2.4 Categoria 4: Questões sobre o Gerenciamento dos resíduos sólidos 118
6.2.5 Categoria 5: Reciclagem de Resíduos Sólidos 119
6.2.6 Síntese Geral da Entrevista 2: 121
6.3 ENTREVISTA 3: CONTEXTUALIZAÇÃO 123
6.3.1 Categoria 1: Prática Profissional na Gestão de Resíduos Sólidos 123
6.3.2 Categoria 2: Histórico 124
6.3.3 Categoria 3: Educação ambiental 125
6.3.3 Categoria 3: Plano Municipal de Gestão Integrada de Resíduos Sólidos Urbanos de Franca (SP) 126
6.3.4 Categoria 4: Questões sobre o Gerenciamento dos resíduos sólidos 126
6.3.5 Categoria 5: Reciclagem de Resíduos Sólidos 127
6.3.6 Síntese Geral da Entrevista 3: 127
6.4 ENTREVISTA 4: CONTEXTUALIZAÇÃO 128
6.4.1 Categoria 1: Prática Profissional na Gestão de Resíduos Sólidos 129
6.4.2 Categoria 2: Plano Municipal de Gestão Integrada de Resíduos Sólidos Urbanos de Franca (SP) 131
6.4.3 Categoria 3: Questões sobre o Gerenciamento dos resíduos sólidos 131
6.4.4 Categoria 4: Educação ambiental 131

6.4.5 Categoria 5: Reciclagem de Resíduos Sólidos 136
6.4.5 Síntese Geral da Entrevista 4:.....136
7. DISCUSSÃO DOS RESULTADOS 139
7.1 HISTÓRICO DOS SERVIÇOS DE GESTÃO DOS RESÍDUOS SÓLIDOS DO MUNICÍPIO DE FRANCA-SP.....139
7.2 PLANO MUNICIPAL DE GESTÃO INTEGRADA DE RESÍDUOS SÓLIDOS URBANOS DE FRANCA (SP).....148
7.3 GERENCIAMENTO DOS RESÍDUOS SÓLIDOS 153
7.4 RECICLAGEM DE RESÍDUOS SÓLIDOS 156
7.4.1 Cooperativa de Catadores de Materiais Reciclados.....157
7.4.2 Coleta Seletiva 158
7.5 CORRUPÇÃO.....159
7.6 EDUCAÇÃO AMBIENTAL.....163
7.6.1 Padrões de Consumo.....166
7.7 FISCALIZAÇÃO 167
8. CONSIDERAÇÕES FINAIS 171
REFERÊNCIAS..... 175
APÊNDICE A – ROTEIRO DE ENTREVISTA..... 187
APÊNDICE B - TERMO DE CONSENTIMENTO LIVRE E ESCLARECIDO 190
ANEXO A – PARECER CONSUBSTANCIADO DO CEP..... 192

LISTA DE ILUSTRAÇÕES

Figura 1- Integração Nacional da Legislação Saneamento Básico/Resíduos Sólidos Urbanos. 41

Figura 2- Prioridade da gestão de resíduos 44

Figura 3- Localização Geográfica do Município de Franca no Estado de São Paulo e deste no Brasil. 70

Figura 4- Localização Geográfica do Município de Franca na 14º Região Administrativa do Estado de São Paulo. 71

Figura 5- Organograma - SESMAM 74

Figura 6- Organograma – Comissão de Limpeza Urbana 76

Figura 7- Resíduos Sólidos Gerados no Município de Franca 146

LISTA DE QUADROS

Quadro 1- Art. 19 da Lei Nº 12.305/2010.Tabela 1- Art. 19 da Lei Nº 12.305/2010. 49
Quadro 2- Entrevistas realizadas 56
Quadro 3- Dados do aterro: 68
Quadro 4- Inciso I do Art. 19 da Lei Nº 12.305/2010 79
Quadro 5- Inciso II do Art. 19 da Lei Nº 12.305/2010 82
Quadro 6- Art. 20- geradores sujeitos aos gerenciamentos específicos 84
Quadro 7- Art. 33- geradores sujeitos a logística reversa 85
Quadro 8- Inciso V do Art. 19 da Lei Nº 12.305/2010 88
Quadro 9- Inciso XI do Art. 19 da Lei Nº 12.305/2010 94
Quadro 10- Inciso XII do Art. 19 da Lei Nº 12.305/2010 96
Quadro 11- Inciso XIII do Art. 19 da Lei Nº 12.305/2010 96
Quadro 12- Inciso XIV do Art. 19 da Lei Nº 12.305/2010 97
Quadro 13- Inciso XV do Art. 19 da Lei Nº 12.305/2010 98
Quadro 14- Inciso XVI do Art. 19 da Lei Nº 12.305/2010 99
Quadro 15- Inciso XVII do Art. 19 da Lei Nº 12.305/2010 100
Quadro 16- Inciso XVIII do Art. 19 da Lei Nº 12.305/2010 102
Quadro 17- Inciso XIX do Art. 19 da Lei Nº 12.305/2010 103

LISTA DE TABELAS

Tabela 1- Estimativa de Geração de Resíduos da Construção Civil (RCC) 86

APRESENTAÇÃO

Inicialmente gostaria de esclarecer os motivos que me levaram a desenvolver o presente projeto de pesquisa, que implica em parte na minha história pessoal e profissional.

Em 2010 me formei em Psicologia no Centro Universitário Municipal de Franca (Uni-FACEF), nesta época já me interessava a respeito da subjetividade daqueles que vivem à margem da sociedade, como os catadores de materiais recicláveis, e pude ficar mais sensibilizada sobre este tema com o documentário “Estamira”, de Marcos Prado de 2004, que vislumbrei em uma das disciplinas do curso.

No mesmo ano de minha formatura assisti ao documentário chamado “Lixo Extraordinário”, de Vik Muniz, que retrata o trabalho do artista junto aos catadores de lixo no aterro do Jardim Gramacho em Duque de Caxias, Rio de Janeiro, que serviu também como inspiração para a atual pesquisa.

Em 2012 comecei a trabalhar no Centro de Referência de Assistência Social (CRAS) do Município de Capetinga (MG), onde exerci a função de psicóloga ligada diretamente às famílias em situação de pobreza e vulnerabilidade social, muitas das quais encontravam na coleta de materiais recicláveis a única fonte de renda.

Em 2013 iniciei o curso de Arquitetura e Urbanismo na Universidade de Franca (UNIFRAN), onde sempre me engajei em projetos voltados a sustentabilidade, pois entendo que são as cadeias produtivas os maiores agentes responsáveis pela geração de resíduos sólidos.

Fui também colaboradora/estudante no Laboratório de Estudos sobre Desenvolvimento e Sustentabilidade (LabDES) pela Universidade Estadual Paulista Júlio de Mesquita Filho (UNESP).

Em 2017 elaborei o Trabalho de Conclusão de Curso de Arquitetura e Urbanismo, que teve como tema “Análise do Plano Municipal de Gestão Integrada de Resíduos Sólidos Urbanos do Município de Franca (SP) em 2016”.

Atualmente a crise social e política do Brasil tem contribuído substancialmente para esta pesquisa, a esquerda no país perdeu permeabilidade em vários setores da sociedade e houve a ascensão de uma extrema-direita conservadora. O país encontra-se politicamente polarizado e cheio de incertezas.

O atual governo vem criticando normas ambientais supostamente rigorosas, que atravancariam o setor agrícola e o setor industrial. É a primeira vez que as agendas do governo se opõem às questões ambiental, questionando a veracidade do aquecimento global, e colocando em dúvida todos os avanços conquistados pelo Brasil desde a ECO 1992. Este país dispõe de floresta tropical com uma excepcional biodiversidade e as maiores reservas de água doce do mundo. Esses tesouros naturais estarão agora ameaçados pelo atual momento político do país.

Neste sentido, meu posicionamento diante desta conjuntura é começar pela ponta, na extremidade, existindo como devir minoria e estudando aquilo que é descartado, desvalorizado e tudo que se torna “lixo”. Portanto acho importante construir um projeto voltado para a redução das desigualdades e visando o desenvolvimento como mecanismo transformador de aspectos subjetivos, através de políticas de alteridade, que valorizem a singularidade de cada indivíduo.

Assim, diante de todas as experiências vividas e aprendidas ao logo desses anos, almejo aliar as multidisciplinariedades no desenvolvimento de uma pesquisa que investigue a constituição e a aplicação da Política Nacional de Resíduos Sólidos no Município de Franca sob a ótica do Desenvolvimento Sustentável.

1. INTRODUÇÃO

A busca desenfreada pela industrialização e pelo desenvolvimento econômico levou a maioria dos países do mundo a concentrar seus esforços na promoção do crescimento do Produto Interno Bruto (PIB), deixando de lado as questões ambientais. Nesta perspectiva, o crescimento econômico era visto como meio e fim do desenvolvimento (OLIVEIRA, 2002).

No entanto, o processo econômico tem que se servir da natureza de um modo mais sustentável, promovendo bem-estar humano sem aceitar que seu capital natural seja destruído. O crescimento do Brasil não pode ocorrer em detrimento de uma contínua e gradativa pressão sobre os recursos naturais. Assim sendo, o Brasil enfrenta o desafio de lutar contra a pobreza, incluindo simultaneamente nas políticas públicas, uma correta consideração sobre os custos ambientais envolvidos neste processo, buscando valorizar a natureza plena de superlativos que este país possui.

Desta forma, novos paradigmas ampliam a percepção de que desenvolvimento é algo mais complexo do que apenas o aumento da produção material. De acordo com Saches (1993), para se planejar o desenvolvimento é necessário compreender suas cinco dimensões de sustentabilidade: social, econômica, ecológica, espacial e cultural. Para o autor (1993), o objetivo da sustentabilidade social é melhorar os níveis de distribuição de renda, com a finalidade de diminuir a exclusão social e a distância (econômica) que separa as classes sociais. A sustentabilidade econômica diz respeito a aumentos na eficiência do sistema, seja na alocação de recursos ou na sua gestão. Sustentabilidade ecológica concerne à preservação do meio ambiente, sem comprometer a oferta dos recursos naturais necessários à sobrevivência do ser humano. A sustentabilidade espacial refere-se ao tratamento equilibrado da ocupação rural e urbana, assim como de uma melhor distribuição territorial das atividades econômicas e assentamentos humanos. Já a sustentabilidade cultural diz respeito à alteração nos modos de pensar e agir da sociedade de maneira a despertar uma consciência ambiental que provoque redução no consumo de produtos causadores de impactos ambientais.

Segundo Guattari (2007/1989) a busca pela sustentabilidade requer a articulação entre três registros ecológicos: o meio ambiente, as relações sociais e a subjetividade humana.

Somente uma articulação ético-política entre essas dimensões poderia direcionar uma revolução social e cultural, reorientando a produção de bens materiais e imateriais, reconciliando o crescimento econômico com as formas de desenvolvimento sustentável (VECCHIATTI, 2004).

Assim, o desenvolvimento sustentável adquire uma importância decisiva porque engloba as diversificadas necessidades, expectativas e recursos com os quais se relaciona o ser humano, particularmente a correta e criteriosa utilização dos recursos ambientais, as relações familiares e culturais, a organização e as expectativas de ordem econômica, a complexa arquitetura política interna e externa e o cuidado especial para com as necessidades e as condições para as futuras gerações.

Nesta perspectiva, Sen (1998/2006) elucida que o desenvolvimento sustentável tem sua prioridade voltada, especialmente, para as condições de justiça social, sobretudo naquelas sociedades onde as desigualdades são mais acentuadas. As pessoas que se encontram em condições de vida degradantes ou próximas disso têm suas ações guiadas para a satisfação de necessidades imediatas, o que pode gerar reações, atitudes e comportamentos não compatíveis com as tradições e os princípios normalmente aceitos e justificados. Como exemplo os princípios e preocupações que primam pelo uso equitativo dos recursos naturais e pelas condições de existência das futuras gerações não encontram ressonância em contextos caracterizados por graves desigualdades e injustiças.

Para o modelo de desenvolvimento sustentável, o valor moral substantivo da liberdade é uma referência segura e determinante para a estruturação justa, pois tem sua preocupação voltada, prioritariamente, para a “condição de agente” da pessoa em relação à qual devem ser promovidos os diferentes tipos de liberdades, especialmente as substantivas. Essa condição entende a pessoa como agente político e público que “age e ocasiona mudanças e cujas realizações podem ser julgadas de acordo com seus próprios valores e objetivos, independentemente de as avaliarmos ou não também segundo algum critério externo” (SEN, 2000, p. 33).

A fim de estruturar as relações sociais de forma justa, as pessoas interagem de forma corresponsável com as demais e com os recursos ambientais disponíveis, de forma a garantir as condições de vida para a sobrevivência atual sem prejudicar as futuras gerações. Da mesma forma, preocupam-se com a situação dos mais pobres e daqueles com deficiências, ou que possuem necessidades especiais,

e com as vítimas de tragédias sociais e ambientais, das quais se podem destacar aqueles atingidos pela fome e pelo analfabetismo, por períodos prolongados de seca ou enchentes, povos que enfrentam conflitos internos violentos, dominação externa, ou sociedades vitimadas pela opressão de seus dirigentes (SEN, 2006).

Essa realidade ainda está distante. Mas não se pode negar que avanços foram obtidos no campo das políticas públicas desde os anos 70. O início da tomada de consciência social sobre os inúmeros problemas ambientais naquela década conduziu à redação de relatórios, cujos objetivos eram essencialmente esboçar avaliações globais, fazer emergir as questões consideradas urgentes e formular recomendações imediatas às diferentes instâncias do poder político. Desde então, o conceito de meio ambiente como objeto de pesquisa e de políticas públicas aos poucos está se alterando (VECCHIATTI, 2004).

Foi através desta perspectiva histórica que as políticas públicas ambientais do Brasil e suas Legislações foram embasadas e segundo a Secretaria do Meio Ambiente do Estado de São Paulo (2013), dentre estas políticas, estão a Política Nacional de Resíduos Sólidos, a Política Nacional de Saneamento Básico e a Política Estadual de Resíduos Sólidos.

A Política Nacional de Resíduos Sólidos (PNRS), Lei nº 12.305/2010, regulamentada no mesmo ano, pelo Decreto nº 7.404/2010, contém instrumentos importantes para permitir o avanço necessário ao País no enfrentamento dos principais problemas ambientais, sociais e econômicos decorrentes do manejo inadequado dos resíduos sólidos[1], pois reconhece a complexidade desta gestão e busca, por meio de diversos instrumentos, delinear a estratégia nacional para enfrentar os problemas existentes e maturar a gestão de resíduos sólidos. O Ministério do Meio Ambiente prevê a redução na geração de resíduos, tendo como proposta a prática de hábitos de consumo sustentável e um conjunto de instrumentos para propiciar o aumento da reciclagem e da reutilização dos resíduos sólidos (aquilo que tem valor econômico e pode ser reciclado ou reaproveitado) e a destinação

[1] resíduos sólidos: Resíduos nos estados sólido e semi-sólido, que resultam de atividades de origem industrial, doméstica, hospitalar, comercial, agrícola, de serviços e de varrição. Ficam incluídos nesta definição os lodos provenientes de sistemas de tratamento de água, aqueles gerados em equipamentos e instalações de controle de poluição, bem como determinados líquidos cujas particularidades tornem inviável o seu lançamento na rede pública de esgotos ou corpos de água, ou exijam para isso soluções técnica e economicamente inviáveis em face à melhor tecnologia disponível (ABNT, 2004).

ambientalmente adequada dos rejeitos (aquilo que não pode ser reciclado ou reutilizado).

A PNRS tem como princípio a responsabilidade compartilhada que envolve solidariamente todos os segmentos sociais na tarefa de gerir adequadamente os processos de destinação dos resíduos sólidos urbanos, e se volta para o processo da geração de renda. A aplicação desse conceito implica a responsabilidade do Poder Público, do setor produtivo, da sociedade, dos consumidores individuais e coletivos que devem descartar de modo responsável os resíduos. Trata-se de um novo modo de lidar, culturalmente, com aquilo que tradicionalmente considerávamos lixo (PHILIPPI JR, 2012).

Apesar das políticas governamentais do Brasil apresentarem diversos componentes e estratégias relacionadas ao desenvolvimento sustentável, a prática de inúmeras organizações da sociedade civil brasileira está longe de formar um todo coerente, o que lhes retira justamente o alcance estratégico (ABRAMOVAY, 2010).

No que se refere à geração de resíduos sólidos urbanos (RSU), a Agência Brasileira de Limpeza Pública e Resíduos Especiais (ABRELPE) comparou os dados das edições de 2007 a 2014 com a conversão da geração de e coleta de RSU no Brasil utilizando o ano-base de cálculo com 365 dias (Tabela 1):

Tabela 1 – Evolução da geração e coleta de RSU no Brasil (2007-2014) - base de cálculo ano com 365 dias.

Anos	Geração de RSU (t/dia)	Coleta de RSU (t/dia)	Geração de RSU (t/ano)	Coleta de RSU (t/ano)
2007	168.653	140.911	61.558.345	51.432.515
2008	169.659	149.199	61.925.535	54.457.635
2009	182.728	161.084	66.695.720	58.795.660
2010	195.090	173.583	71.207.850	63.357.795
2011	198.514	177.995	72.457.610	64.968.175
2012	201.058	181.288	73.386.170	66.170.120
2013	209.280	189.219	76.387.200	69.064.935
2014	215.297	195.233	78.583.405	71.260.045

Fonte: Adaptado de ABRELPE (2003; 2004; 2005; 2007; 2008; 2009; 2010; 2011; 2012; 2013; 2014).

Ao analisar a geração e a coleta de RSU no Brasil apresentada na Tabela 1, pode-se notar a crescente evolução quantitativa de resíduos sólidos urbanos gerados e coletados entre os anos de 2007 a 2014.

Os motivos para a geração de RSU no Brasil apresentar resultados tão altos são diversos, porém, podemos destacar o padrão de consumo da sociedade

atual como um dos principais. O consumo apresenta-se como um objeto de estudo relativamente novo, mas de suma importância, pois exerce um papel de influência nas maneiras de pensar, agir e sentir do ser humano (FIGUEIREDO, GODECKE, NAIME, 2012).

O problema dos resíduos sólidos fica ainda mais evidente quando analisamos os quatro Estados da região Sudeste que geraram em 2014 a quantidade de 105.431 toneladas/dia de RSU, das quais 97,3% foram coletadas. Os dados indicam crescimento de 3,5% no total coletado e aumento de 3,3% na geração de RSU em relação ao ano anterior (ABRELPE, 2014).

Os municípios da região Sudeste aplicaram em 2014, em média, R$ 4,81 por habitante/mês nos serviços de coleta de RSU e R$ 7,93 por habitante/mês na prestação dos demais serviços de limpeza urbana. Estes valores somados resultam em uma média mensal de R$ 12,74 por habitante para a realização de todos os serviços relacionados com a limpeza urbana das cidades. A quantidade de empregos diretos gerados pelo setor de limpeza urbana nos municípios da região Sudeste em 2014 foi de 158.828 postos de trabalho. O mercado de serviços de limpeza urbana da região movimentou a quantia de R$ 14,6 bilhões, registrando um expressivo crescimento de 11,9% em relação a 2013 (ABRELPE, 2014).

No estado de São Paulo a coleta e geração de RSU segundo os dados da Agência Brasileira de Limpeza Pública e Resíduos Especiais (ABRELPE, 2014) apresenta a tabela 2:

Tabela 2 – Coleta e Geração de RSU no Estado de São Paulo.

População Total		**RSU Coletado**				**RSU Gerado (t/dia)**	
		(Kg/hab/dia)		(t/dia)			
2013	2014	2013	2014	2013	2014	2013	2014
43.663.669	44.035.304	1,346	1,381	58.752	60.810	59.291	61.344

Fonte: Adaptado de ABRELPE (2014).

Votando para o objeto da presente pesquisa, o Plano Municipal de Gestão Integrada de Resíduos Sólidos Urbanos do Município de Franca (SP) de 2016, Lei nº 8.435, de 14 de setembro de 2016 afirma que o município apresenta 100% de cobertura de manejo e destinação de resíduos sólidos gerados na zona urbana. Na zona rural representa uma fatia pequena da população total (~1,77%), algumas comunidades têm coleta regular e em outras, os resíduos são depositados em

containers comunitários. Estima-se um total de 73.790 t/ano de resíduos sólidos domiciliares (RDO) coletados. Todo o resíduo domiciliar coletado é encaminhado para o aterro de Resíduos Sólidos Domiciliares e Indústrias de Franca – Ambientalista Professor Ivan Vieira (PMGIRSUF, 2016, p. 10).

Esta pesquisa exploratória no município de Franca (SP) com foco nos resíduos sólidos tem como norteador teórico a premissa de que desenvolvimento sustentável é o processo de ampliação permanente das liberdades substantivas dos indivíduos em condições que estimulem a manutenção e a regeneração dos serviços prestados pelos ecossistemas às sociedades humanas. O que está em jogo nesse processo é a cooperação humana e a maneira como, no âmbito dessa cooperação, as sociedades optam por usar os ecossistemas de que dependem (ABRAMOVAY, 2010).

Corroborando com esta afirmação, Sen (2000) enfatiza que o desenvolvimento real e pleno somente será alcançado com a expansão das liberdades e com a eliminação de privações que limitam as escolhas e as oportunidades das pessoas de exercerem sua condição de agente. É necessário o fortalecimento dos atores sociais, assumindo-se que o problema do desenvolvimento não se traduz simplesmente em carências ou precariedade de recursos, mas na exigência de oportunidades sociais, políticas e econômicas, no sentido dado pelo autor de expansão das capacidades humanas e das liberdades sociais.

O mesmo autor (2000) ressalta que as capacidades (capabilities) podem ser expandidas através de políticas públicas, mas de maneira reflexiva, a orientação dessas políticas pode ser influenciada pela canalização efetiva da ação e participação popular, onde o “papel positivo da condição de agente livre e sustentável” leva, consequentemente à eficácia social.

2. OBJETIVOS

2.1 OBJETIVO GERAL

Investigar a constituição e a aplicação da Política Nacional de Resíduos Sólidos no Município de Franca sob a ótica do Desenvolvimento Sustentável.

2.2 OBJETIVOS ESPECÍFICOS

a) Elencar o histórico dos serviços de gestão dos resíduos sólidos do município de Franca (SP).
b) Analisar o Plano Municipal de Gestão Integrada de Resíduos Sólidos Urbanos do Município de Franca (SP) (PMGIRSU), visando à observância ao conteúdo mínimo exigido pelo Art. 19 da Lei nº 12.305/2010 - Política Nacional de Resíduos Sólidos (PNRS).
c) Verificar a percepção de gestores quanto a aplicação da Política Nacional de Resíduos Sólidos no município de Franca (SP).

3. REVISÃO BIBLIOGRÁFICA

3.1 AS CONSEQUÊNCIAS DA MODERNIDADE

Segundo Giddens (1991), os modos de vida produzidos pela modernidade nos afastam de todos os tipos tradicionais da ordem social de uma maneira interrupta no qual não tem sido tão enfocado, sobretudo, por influência do evolucionismo social. Para o autor, deve-se deslocar a narrativa evolucionaria ou desconstruir seu enredo, tanto para melhor elucidar a modernidade, quanto para alterar o enfoque de parte do debate pós-moderno.

De acordo com o mesmo autor, as características que afastam as instituições modernas das tradicionais se estabelecem pelo ritmo das mudanças que a era da modernidade põe em movimento, pelo escopo das mudanças, na qual diferentes áreas do globo são postas em interconexão, a chamada globalização e pela natureza intrínseca das instituições modernas, pois faltam referencias e correspondências históricas precedentes, como o capitalismo (GIDDENS, 1991).

Para Giddens (1991), a modernidade é multidimensional no âmbito das instituições e cada um dos elementos especificados por estas várias tradições representam algum papel, pois vivemos numa ordem capitalista, tendo o industrialismo como força dominante que modela as instituições deste período, apresentando como principal característica subjacente o controle racionalizado da informação.

Neste sentido, a Revolução Industrial provocou de maneira global a transição da sociedade agrícola e agrária, que se baseava na comunidade rural em pequena escala e na economia de subsistência, para a sociedade industrializada, que vive em um ritmo muito mais acelerado. Durante este período, as condições de vida e trabalho eram degradantes e provocaram, em muitos continentes, e por muito tempo, conflitos sociais que estavam intimamente relacionados aos impactos ambientais.

Keeler e Burke (2010) afirmam que, neste período, a natureza foi transformada em objeto e passou a ser vista como um produto agrícola e econômico; ela era encarada como propriedade ou posse, sendo desassociada do meio ambiente.

Marx (1971), investigando a riqueza das sociedades no modo-de-produção predominante do capitalismo, entende a mercadoria como forma elementar desta riqueza. Para ele a mercadoria é um objeto exterior que, pelas suas

propriedades, satisfaz necessidades humanas, na qual só possui valor-de-uso se ela tiver utilidade.

Lustoza (2009) afirma que para produzir uma mercadoria são necessários três elementos: a matéria-prima (ou objeto sobre o qual se trabalha), os meios de trabalho num sentido amplo (máquinas, ferramentas, energia, etc.) e a força de trabalho, o que determina as principais caraterísticas do capitalismo. Neste sistema, o trabalhador não é proprietário nem da matéria-prima nem dos meios de trabalho, não podendo, portanto, deflagrar sozinho o processo de produção, o que o obriga a vender sua capacidade de trabalho para a classe proprietária. Disso resulta que a força de trabalho do operário torna-se também uma mercadoria e está sujeita às mesmas leis que regulam a fixação do preço de qualquer mercadoria; seu valor de troca deverá ser determinado pelo tempo total necessário para a sua produção.

Assim, o trabalho representa o único modo de adicionar valor às coisas, pois é devido exclusivamente ao esforço humano, enquanto o meio ambiente pode ser modificado e submetido à fruição de nossa espécie (LUSTOZA, 2009).

Para Konder (1999), as leis do mercado se impõem ao trabalho. Os preços, as cifras e as taxas de lucro comandam as operações. Os seres humanos figuram no quadro da produção apenas como instrumento, e a natureza apenas como matéria prima.

Do ponto de vista do assujeitamento, Deleuze e Guattari (1997) afirmam a produção atual de uma subjetividade capitalística, presa aos modos de produção e que determina uma certa forma de relação consigo mesmo, e um modo automatizado de compreender e viver no mundo, mantenedora das relações sociais assimétricas, onde agenciamentos diversos engendram um indivíduo dócil e submisso, que circunscreve uma sujeição econômica aos mercados capitalistas.

Desta forma, a ação humana e as condições sociais em que ela se realiza assumem a aparência de uma fatalidade. A mercadoria não é vista como a expressão de um trabalho humano concreto. A verdadeira significação é oculta sob uma forma destinada a impedir que os homens vejam na economia uma realidade que eles criaram e podem sempre modificar. Essa forma constitui aquilo que Marx chamou de fetichismo da mercadoria (KONDER, 1999).

Portanto a produção de mercadoria implica, necessariamente, na transformação do próprio homem em mercadoria e, portanto, na manutenção da exploração do homem pelo homem. Consequência disso é a completa destinação do

sentido mais genuíno da vida humana. Bauman (2008) afirma que o mercado de consumo é um espaço social, no qual as pessoas são, simultaneamente, os clientes e as próprias mercadorias. Assim, ele considera:

> *[...] que o destino final de toda mercadoria colocada à venda é ser consumida por compradores; que os compradores desejarão obter mercadorias para consumo se, e apenas se, consumi-las por algo que prometa satisfazer seus desejos; que o preço que o potencial consumidor em busca de satisfação está preparado para pagar pelas mercadorias em oferta dependerá da credibilidade dessa promessa e da intensidade desses desejos (BAUMAN, 2008, p. 18).*

De acordo com Lacan (1969-1970/1992), apud Lustoza (2009), é presumível afirmar que essa transferência de parte das horas de trabalho do operário para o senhor capitalista funciona como uma renúncia ao gozo, uma perda pelo proletário da possibilidade de usufruir de parte dos produtos de seu trabalho.

Segundo Zarifian (2002), a disciplina do tempo em um mundo capitalista industrial incontestavelmente reforçou e generalizou a autodisciplina do tempo, fazendo do tempo do trabalho um tempo que é sustentáculo de toda a atividade social. Assim, os trabalhos heterogêneos passam pela mesma base de cálculo de minutos e fazem desse dispêndio de tempo à referência central do valor econômico mercadológico de bens produzidos e trocados. É isso que é indicado, de maneira muito precisa, pelo conceito de "valor–trabalho".

Giddens (1991) afirma que uma das maiores consequências da modernidade foi a separação do tempo e do espaço. O autor faz uma retrospectiva histórica e lembra que todas as culturas pré-modernas tinham suas formas de calcular o tempo, onde esses dois sempre estiveram vinculados. Ele atribui à descoberta do relógio mecânico o fator crucial para a segregação entre o tempo e o espaço. Essa descoberta coincidiu com a expansão da modernidade e trouxe, como efeitos, a padronização em escala mundial dos calendários e a padronização do tempo através das regiões. Isso foi definido pelo autor como esvaziamento do tempo, que seria pré-condição para o esvaziamento do espaço, pois “a coordenação através do tempo é a base do controle do espaço”.

Desta forma, o autor define o espaço vazio como a separação entre espaço e lugar, estimulando relações entre “ausentes”. Essa ruptura entre tempo e espaço é crucial para o dinamismo da modernidade, pois ela é condição para o processo de desencaixe no qual é conceituado pelo autor como sendo o

“deslocamento das relações sociais de contextos locais de interação e suas reestruturações através de extensões indefinidas de tempo-espaço”. Esse processo é o mecanismo crucial da vida social moderna, que apresenta uma capacidade de conectar o local e o global, o que seria impensável nas sociedades tradicionais (GIDDENS, 1991).

Para Bauman (2001), a modernidade atual pode ser classificada como “modernidade líquida”, que seria uma substituição em termos semânticos da pós-modernidade, em contradição com a “modernidade sólida”, que não consegue preencher um ambiente que não seja de sua forma, e que advém de um conjunto estável de valores e modos de vida cultural e político que teve início com as transformações clássicas.

Bauman (2001) explica que a modernidade líquida não se fixa a um espaço ou tempo, sempre dispostos às mudanças e livres para experimentar algo novo; tudo é volátil, ambíguo e multiforme; os objetos não duráveis tomam conta e a durabilidade já não tem mais o mesmo valor.

Para Bauman (2005), a modernidade se globalizou, atingindo os limites mais distantes do planeta, penetrando nos costumes, na organização do modo de vida de povos que não se interessavam pela corrida ao progresso; tais pessoas são consideradas por esta sociedade de consumo como “refugo humano”, produzido e germinado em quantidades sempre crescentes. Os objetos materiais, sendo estes humanos ou não humanos, recebendo a qualidade de refugo ou lixo possuem, assim, uma ambivalência que é explicada pelo autor:

> *O lixo é ao mesmo tempo divino e satânico. É a parteira de toda criação – e seu mais formidável obstáculo. O lixo é sublime: uma mistura singular de atração e repulsa que produz um composto, também singular, de terror e medo (BAUMAN, 2005, p. 32).*

Desta forma, o autor explica que para que algo seja criado, deve-se destinar alguma coisa ao lixo. A separação e a destruição do refugo seriam o segredo comercial da criação moderna. Portanto, é cortando e jogando fora o supérfluo, o desnecessário e o inútil, que seriam descobertos o belo, o harmonioso, o agradável e o gratificante; o refugo é o envoltório que esconde essa forma (BAUMAN, 2005). Neste contexto, o autor explica:

> *O lixo é o principal e comprovadamente o mais abundante produto da sociedade líquido- moderna de consumo. Entre as indústrias da sociedade de consumo, a de produção de lixo é a mais sólida e imune a crises (BAUMAN, 2005, p. 17).*

Para Bauman (2005), o que é predominante na modernidade líquida é a cultura do lixo, na qual o consumo escraviza os indivíduos, tornando-os reféns do luxo e da beleza; tudo que agora é novo, daqui a alguns minutos torna-se velho, descartável.

Ianni (2003), apud Carvalho (2008), reitera que no contexto da modernidade o vivencial foi substituído pela aparência, o fato pelo simulacro, o real pelo virtual, as palavras pelas imagens onde as estruturas sociais baseadas na técnica, na eletrônica, robótica, informática e telemática.

Esta conjuntura configura a terceira revolução industrial que é a responsável por uma profunda evolução no campo tecnológico; o tempo eletrônico comanda a vida do mundo, acelerando e diversificando intercâmbios e comércios, trocas e negócios, até mesmo as relações entre os povos; um mundo sistematizado, tecnificado, pragmático, resultado da ação conjugada dos processos de globalização (CARVALHO, 2008).

Assim sendo, a globalização contribui consideravelmente para o aumento da quantidade de resíduos sólidos, sobretudo pelo padrão de consumo divulgado pelos meios de comunicação. Na perspectiva da globalização, o estilo de vida orientado para o consumo e o uso excessivo de embalagens, continuamente transferido como modelo de comportamento dos países desenvolvidos para os em desenvolvimento, é uma das causas principais para a geração dos resíduos, e o crescente aumento do desafio de encontrar soluções sustentáveis para os problemas dos resíduos sólidos urbanos (VALLINI, 2009 apud ANDRADE, 2011).

A globalização, de acordo com Santos (2005), apud Andrade (2011), é, portanto, geradora de “globalitarismos”, e pela força do dinheiro e da informação acaba por criar dificuldades administrativas, materiais e técnicas em muitos setores dos países em desenvolvimento, pelo estabelecimento de padrões incompatíveis com as realidades locais. Especificamente na gestão dos resíduos sólidos urbanos, a globalização tem influenciado o comportamento e o pensamento das pessoas e as disputas das empresas pela conquista de novos mercados, resultando em conflito entre o desejo de um modelo de gestão e a sua viabilidade. Tal situação tem levado

a uma inércia na consolidação de avanços no sistema, que são efetivamente possíveis e necessários.

Neste contexto hegemônico a economia, que deveria ser apenas um subsistema da biosfera, tornou-se o seu determinante maior e, na atualidade, ainda aposta no crescimento econômico como resolução dos problemas socioambientais decorrentes do próprio “economicismo”. A racionalidade econômica, que por muito tempo ignorou os problemas ambientais, mais recentemente tem tentado incorporar a destruição da natureza nos preços dos produtos, mas sem o estabelecimento de uma escala para o crescimento da economia que historicamente desconsidera os limites biofísicos. Isto é a chamada eco-eficiência, baseada no princípio poluidor-pagador. Contudo, não repensa a racionalidade vigente por trás do processo decisório quando se implementa um estilo de planejamento e de gestão organizacional, mesmo se conectado à perspectiva do desenvolvimento sustentável (ALIER, 2007 apud FERNANDES & SAMPAIO, 2008, p. 88).

Deste modo, os padrões insustentáveis de produção e de consumo adotados principalmente pelos países industrializados vêm favorecendo a degradação ambiental por meio da exploração predatória de recursos naturais e poluição, as quais, por sua vez, têm gerado sociedades individualistas, exploratórias, depredadoras, além de causar grandes impactos nas condições de saúde e qualidade de vida da população, com o agravamento da pobreza e exclusão social (SIQUEIRA & MORAES, 2008).

Para Guattari, (2007/1989) a crise ecológica deve ser vista em escala planetária e com a condição de que se opere uma autêntica revolução política, social e cultural reorientando os objetivos da produção de bens materiais e imateriais. Essa revolução deverá concernir, portanto, não só às relações de forças visíveis e macro, “mas também aos domínios moleculares de sensibilidade, de inteligência e de desejo” (p. 287).

Bauman (2001) afirma ainda que numa sociedade líquida-moderna, a indústria de remoção de lixo assume posições de destaque na economia da vida líquida. A sobrevivência dessa sociedade e o bem-estar de seus membros dependem da rapidez com que os produtos são enviados aos depósitos de lixo e da velocidade e eficiência da remoção de detritos. Nessa sociedade, nada pode ter permissão de se tornar indesejável. A constância, a aderência e a viscosidade das coisas, tanto

animadas quanto inanimadas, são os perigos mais sinistros e terminais, as fontes dos temores mais assustadores e os alvos dos ataques mais violentos.

Sendo assim, o consumismo gera um risco ambiental para a sociedade moderna através do esgotamento dos recursos naturais e da saturação dos depósitos de lixo. Neste sentido, criam-se mecanismos que garantem o controle desse risco, o que aqui se traduz pela reciclabilidade. Dessa forma, ao invés de se reduzir o consumo, cria-se a oportunidade de manter o padrão convencional de consumo, pois a ameaça torna-se relativamente controlada, e a reciclagem passa a desempenhar a função de compensação do risco do consumismo. Contudo, trata-se de uma falsa segurança, que significa a alienação da realidade, cumprindo a função de gerar a sensação de que um comportamento ambientalmente correto, através da reciclagem, contribuirá para a resolução de um problema, quando, na verdade, camufla o consumismo e, além de tudo, reforça as estratégias de concentração de renda. Recicla-se para não se reduzir o consumo. Afinal, a reciclagem representa, além da salvação da cultura do consumismo, a permanência da estratégia produtiva da descartabilidade e da obsolescência planejada, permitindo a manutenção do caráter expansionista do capitalismo (ADAMS, 1995 apud Layrargues, 2002, p.6).

Fernandes e Sampaio (2008) reiteram, ainda, que a relação com a natureza nada mais é do que parte da relação que se estabelece entre as sociedades e entre os indivíduos. A relação desequilibrada que se mantém com a natureza, na medida em que se retira dela mais do que a sua capacidade de regeneração e se lança a ela mais do que a sua capacidade de absorção, nada mais é do que o resultado da relação desequilibrada que se estabeleceu entre os seres humanos. Habitualmente, atribuímos a essa relação os problemas sociais e econômicos, mas não os problemas ambientais. Nesse sentido, a problemática ambiental indica uma crise muito maior que a destruição da natureza. Ela é expressão de uma crise muito mais ampla, cujo cerne está na sociedade e no modo de vida essencialmente voltado para fins econômicos.

Portanto, a problemática socioambiental postula uma mudança paradigmática que tem como base de sustentação uma racionalidade alternativa aos grandes conflitos da sociedade moderna. Esses conflitos são traduzidos e resumidos pela difícil relação entre desenvolvimento econômico e preservação ambiental. A mudança de paradigma está no fato de inserir a sustentabilidade socioambiental como pré-requisito ao desenvolvimento. A problemática socioambiental, por intermédio da

visão sistêmica e atuação interdisciplinar, postula também uma mudança moral e ética a partir de uma fundamentação ecológica (DANSEREAU, 1999, p.92).

Guimarães e Fontoura (2012. p. 509) afirmam que é preciso entender que a humanidade aproxima-se rapidamente do esgotamento de seus recursos ambientais, devido a um estilo de desenvolvimento ecologicamente depredador (exaurindo a base natural de recursos), socialmente perverso (gerando pobreza e desigualdade), politicamente injusto (congelando a escassez relativa e absoluta no acesso aos recursos), eticamente reprovável (desrespeitando as formas de vida humana e não humanas) e culturalmente alienante (produzindo o estranhamento entre os seres humanos e subjugando a natureza).

Assim é necessário pleitear um novo estilo de desenvolvimento que seja ambientalmente sustentável no acesso e uso dos recursos naturais, e na preservação da biodiversidade; que seja socialmente sustentável na redução da pobreza e da desigualdade e que promova a justiça social; que seja culturalmente sustentável na conservação do sistema de valores, práticas e símbolos de identidade que determinam a integração nacional através do tempo; e que seja politicamente sustentável ao aprofundar a democracia, garantindo o acesso e a participação de todos os setores da sociedade nas tomadas de decisões (GUIMARÃES & FONTOURA, 2012, p. 509).

Portanto, o fator educativo é fundamental para a geração de comportamentos adequados diante do lixo, estimulando-se uma correta disposição dos resíduos sólidos, que facilitam sua seletividade e posterior reciclagem; é nesta conjuntura que as questões ambientais, antes ignoradas nos planos de desenvolvimento das nações, passaram a ser olhadas com mais cuidado pelos governantes, a partir da década de 1970, e foram especialmente impulsionadas pelos eventos internacionais informados a seguir.

3.2 O DESPERTAR MUNDIAL DE UMA CONSCIÊNCIA AMBIENTAL

Segundo Granziera (2014), a proteção do ambiente não faz parte da cultura nem do instinto humano. O homem possui uma incrível capacidade de utilizar os recursos naturais em seu benefício, visando adaptar-se aos diversos locais do planeta. Essas características fizeram com que, ao logo do tempo, a natureza fosse dominada pelo homem na busca do seu desenvolvimento, não se preocupando, no entanto, com os danos que causava.

Sendo assim, o que distingue a raça humana das demais espécies é sua manifestação artística, que explica a consciência da alma e da religiosidade, e sua hegemonia sobre a Terra, conquistando a natureza para sobreviver e proteger suas futuras gerações (GRANZIERA, 2014).

Apesar de toda essa interação com a natureza, de fundamental importância na chamada luta pela sobrevivência, a evolução tecnológica e o desenvolvimento da ciência não suscitaram no ser humano a preocupação com o meio ambiente, que somente assumiu proporções concretas em meados do Século XX, quando o uso dos recursos naturais se tornou insustentável devido ao atual ritmo de consumo.

Assim, em meados dos anos 60, perpassando a Guerra do Vietnã e os movimentos estudantis na França, o movimento hippie deu ensejo aos movimentos ambientalistas, de proteção à natureza, como uma das formas de modificar o sistema então vigente (GRANZIERA, 2014).

A internacionalização do movimento ambientalista ocorreu com a Conferência das Nações Unidas (ONU) sobre a Conservação e Utilização de Recursos, em 1949, e com a Conferência sobre a Biosfera, realizada em Paris, em 1968; neste contexto foi possível constatar, no mundo todo, um grande crescimento do interesse pelas questões de sustentabilidade da vida humana no planeta, tema obrigatório da política, tanto nos planos local e regional, quanto nacional e global (ANDRADE, TACHIZAWA, CARVALHO, 2000).

Em 1971, um pequeno grupo de militantes ecológicos (Greenpeace) se posicionou contra testes nucleares norte-americanos no Alasca; este grupo ambientalista se tornou um dos mais importantes ativistas ambientais do mundo (MARTINS, 2007).

Martins (2007) afirma ainda que, em 1972, a publicação do Relatório “Limites para o Crescimento”, elaborado pelo Clube de Roma, causou grande impacto. O Relatório afirmava que a produção industrial e a população cresceriam rapidamente para decrescer depois no decorrer do próximo século, pois haveria uma diminuição de recursos e a população morreria por falta de alimentos; neste sentido, alertava para a necessidade de mudanças significativas nas relações físicas, econômicas e sociais dos indivíduos.

O Relatório foi considerado um marco, porém posteriormente foram apontados erros, demostrando que a situação, na realidade, não era tão grave quanto anunciada; a menção sobre a desaceleração do desenvolvimento foi questionada pelos países que não haviam atingido altos níveis de industrialização, entre os quais se incluía o Brasil; esses países manifestaram seu repúdio a qualquer tipo de ação que os impedisse de buscar seu desenvolvimento (GRANZIERA, 2014).

No mesmo ano, a ONU realizou na Suécia a Conferência de Estocolmo, da qual participaram 113 países, com o intuito de buscar definir padrões de conduta adequados à conservação da natureza, do meio ambiente e, consequentemente, da sociedade humana global, propiciando a consolidação das mais indispensáveis bases à moderna política ambiental adotada pela imensa maioria dos países, com maior ou menor rigor, nos seus respectivos ordenamentos jurídicos (PASSOS, 2009, p. 12).

A Conferência de Estocolmo foi o início da construção de uma infraestrutura internacional para a gestão ambiental global, pois foi a partir deste momento que todos os acordos ambientais multilaterais foram firmados, procurando incluir esta nova visão a respeito das relações entre ambiente e desenvolvimento (BORGES; TACHIBANA, 2005, p. 3).

Em 1973 surgiu na Inglaterra o Ecology Party, um partido político pioneiro e radical, dedicado à defesa de causas ecológicas. A ele seguiu-se a criação, primeiro na Europa e depois em diversos países do mundo, de muitos “partidos verdes”. Também foi nos anos 1970, mais precisamente em 1977, que historiadores dos Estados Unidos fundaram a American Society for Environmental History, que passou a publicar periódicos com temáticas ambientalistas. Era sinal de que os problemas socioambientais haviam se tornado uma preocupação mundial, indo além das fronteiras disciplinares, todas as áreas dos saberes começaram a dedicar maior esforço à produção de um renovado “saber ambiental”, que se tornou um tema de pesquisa interdisciplinar (MARTINS, 2007).

No início da década de 1980, a ONU retomou o debate das questões ambientais, indicando a primeira-ministra da Noruega, Gro Harlem Brundtland, que chefiou a Comissão Mundial sobre o Meio Ambiente e Desenvolvimento, para estudar o assunto. A Comissão foi criada em 1983, após uma avaliação dos 10 anos da Conferência de Estocolmo, com o objetivo de promover audiências em todo o mundo e reproduzir o resultado formal das discussões. O documento final desses estudos chamou-se “Nosso Futuro Comum” ou “Relatório Brundtland”, publicado em 1987, no qual o Desenvolvimento Sustentável é concebido como “aquele que atende às necessidades do presente sem comprometer a capacidade das gerações futuras de suprir suas próprias necessidades”. Esse relatório também indicou a pobreza nos países do sul e o consumismo extremo dos países do norte como causas fundamentais da insustentabilidade do desenvolvimento e das crises ambientais (MORAES, 2010).

O início da fase atual das discussões ambientalistas acerca da gestão ambiental global foi marcado pela Segunda Conferência das Nações Unidas para o Meio Ambiente e Desenvolvimento (Rio-92) realizada na cidade do Rio de Janeiro (BORGES & TACHIBANA, 2005).

Moraes (2010) afirma que a Agenda 21 foi uma das principais contribuições da Rio-92, pois estabelece a importância de cada país se comprometer a refletir, global e localmente, sobre a forma pela qual governos, empresas, organizações não governamentais e todos os setores da sociedade poderiam cooperar no estudo de soluções para os problemas socioambientais, para o desenvolvimento sustentável. Assim, a Agenda 21 se consolidou num poderoso instrumento de reconversão da sociedade industrial rumo a um novo paradigma, que exige a reinterpretação do conceito de progresso, contemplando maior harmonia e equilíbrio holístico entre o todo e as partes, promovendo a qualidade, não apenas a quantidade do crescimento. De acordo com o mesmo autor, as ações prioritárias da Agenda 21 brasileira são os programas de inclusão social com o acesso de toda a população à educação, saúde e distribuição de renda; a sustentabilidade urbana e rural; a preservação dos recursos naturais e minerais; e a ética política para o planejamento rumo ao desenvolvimento sustentável. Mas o mais importante ponto dessas ações prioritárias, segundo este estudo, é o planejamento de sistemas de produção e consumo sustentáveis contra a cultura do desperdício.

Outro grande avanço em termos de gestão ambiental foi o "Protocolo de Kyoto", realizado e aprovado em 1997 - esse Protocolo fixou metas com o objetivo de reduzir, entre os anos de 2008 e 2012, em média, 5,2% as emissões na atmosfera dos gases que provocam o Efeito Estufa, e também criou mecanismos importantes para sua implementação (BORGES & TACHIBANA, 2005).

Realizada na África do Sul em 2002, a chamada Cúpula Mundial sobre Desenvolvimento Sustentável de Johanesburgo, conhecida como RIO+10, reafirmou os compromissos da Conferência anterior; possibilitou que os líderes ali reunidos acordassem regras históricas para o desenvolvimento social, a proteção ambiental e o desenvolvimento econômico, em bases sustentáveis, nos âmbitos local, regional, nacional e global; produziu a Declaração de Johanesburgo e o Plano de Implementação, porém apresentou poucos resultados práticos (SALHEB et al., 2009). De acordo com Granziera (2014), os principais temas abordados referiam-se ao acesso à energia limpa e renovável, às consequências do efeito estufa, à conservação da biodiversidade, à proteção e uso da água, ao acesso à água potável, ao saneamento, e ao controle de substâncias químicas nocivas. Ao final da reunião, estabeleceram-se metas para os próximos dez anos, sendo que a principal delas foi o comprometimento dos países participantes em reduzir pela metade a população sem acesso à água potável e saneamento básico, até 2015.

Em 2012, na cidade do Rio de Janeiro, foi realizada a Conferência das Nações Unidas sobre Desenvolvimento Sustentável, a Rio+20, que marcou os vinte anos de realização da Conferência das Nações Unidas sobre Meio Ambiente e Desenvolvimento (Rio-92) e contribuiu para definir a agenda do desenvolvimento sustentável para as próximas décadas (ONU, 2012); seu objetivo foi a renovação do compromisso político com o desenvolvimento sustentável, por meio da avaliação do progresso e das lacunas na implementação das decisões adotadas pelas principais cúpulas sobre o assunto, e o tratamento de temas novos e emergentes (ONU, 2012). A Conferência teve dois temas principais: a economia verde, no contexto do desenvolvimento sustentável e da erradicação da pobreza, e a estrutura institucional para o desenvolvimento sustentável (ONU, 2012).

A partir da perspectiva histórica apresentada, nota-se que a temática ambiental se elevou, ao longo do tempo, a patamares de grande significância nas pautas de discussões governamentais e de órgão internacionais.

A tendência de criação de mecanismos de gerenciamento ambiental pode ser corroborada através de regulamentações firmadas em acordos estabelecidos durantes os diversos eventos internacionais realizados, e estes devem ser considerados, pois, todo este panorama, com enfoque na relação desenvolvimento e meio ambiente, interfere diretamente no processo de utilização de recursos naturais e no gerenciamento de resíduos.

Todos esses grandes eventos de cunho internacional vão repercutir sobre a agenda das políticas públicas brasileiras, transformando o desenvolvimento sustentável numa das principais metas do poder público. Eis que surgem, nesta conjuntura, as chamadas políticas públicas ambientais.

3.3 OS CAMINHOS PARA UMA GESTÃO SUSTENTAVEL

As políticas públicas ambientais assumiram papel primordial para tornar mais reais os objetivos e condutas dos movimentos internacionais e as pressões externas pela conservação do patrimônio natural, integrando sua proteção aos demais objetivos da vida em sociedade, como forma, inclusive, de proporcionar qualidade de vida e “desenvolvimento sustentável”.

Considerando a ética da sustentabilidade e os pressupostos da cidadania, as políticas públicas podem ser entendidas como ações e atividades desenvolvidas através de conjuntos de programas, formais e informais, de agentes públicos e privados, que expressam a relação de poder e se destinam à resolução pacífica de conflitos, assim como à construção e ao aprimoramento do bem comum. Sua origem está nas demandas provenientes de diversos sistemas (mundial, nacional, estadual, municipal) e seus subsistemas políticos, sociais e econômicos, nos quais as questões que afetam a sociedade se tornam públicas e formam correntes de opinião com pautas a serem debatidas em fóruns específicos (SORRENTINO et. al, 2005, p. 289).

Em relação às políticas públicas de cunho ambiental no Brasil, é importante lembrar que, historicamente, o país sempre foi marcado por uma economia predominantemente exploratória e extensiva de seus recursos e riquezas naturais, obedecendo a impulsos do capitalismo, pautando todo seu desenvolvimento (econômico, político, social, etc.) na produção de produtos primários de modo agressivo e predatório (SALHEB et. al., 2009).

A promulgação Lei nº 6.938/1981, que instituiu a Política Nacional do Meio Ambiente (PNMA) foi de fundamental importância para a elaboração, organização, instrumentalização e implementação das políticas públicas ambientais no Brasil, elucidando uma série de princípios, objetivos e instrumentos estabelecidos no Sistema Nacional do Meio Ambiente (SISNAMA); Conselho Nacional do Meio Ambiente (CONAMA); posteriormente a criação do Instituto Brasileiro do Meio Ambiente e dos Recursos Naturais Renováveis (IBAMA), entre outros propostos para “realizar uma gestão integrada dos recursos naturais” (SILVA-SÁNCHEZ, 2000 apud SALHEB et al. 2009)

Salheb et. al. (2009) explicam que está estabelecido pela Constituição Federal de 5 de outubro de 1988, no seu Artigo 225, que o meio ambiente é bem de

uso comum do povo e essencial à sadia qualidade de vida, cabendo ao Estado e a todos a sua proteção e preservação para as presentes e futuras gerações.

A Lei nº 6.938/81 dispõe sobre a Política Nacional do Meio Ambiente (PNMA), seus fins e mecanismos de formulação e aplicação, e dá outras providências, tendo como um dos objetivos do referido dispositivo legal:

> *Art 2º - A Política Nacional do Meio Ambiente tem por objetivo a preservação, melhoria e recuperação da qualidade ambiental propícia à vida, visando assegurar, no País, condições ao desenvolvimento sócio-econômico, aos interesses da segurança nacional e à proteção da dignidade da vida humana (BRASIL. Lei nº 6.938,1981).*

No roteiro desse entendimento ainda se pode colocar entre os méritos da PNMA a criação do SISNAMA, pelo Decreto 99.274 de 06 de junho de 1990, como citado pelo dispositivo legal:

> *Art. 3º O Sistema Nacional do Meio Ambiente (SISNAMA), constituído pelos órgãos e entidades da União, dos Estados, do Distrito Federal, dos Municípios e pelas fundações instituídas pelo Poder Público, responsáveis pela proteção e melhoria da qualidade ambiental, tem a seguinte estrutura:*
> *I - Órgão Superior: o Conselho de Governo;*
> *II - Órgão Consultivo e Deliberativo: o Conselho Nacional do Meio Ambiente (Conama);*
> *III - Órgão Central: a Secretaria do Meio Ambiente da Presidência da República (SEMAM/PR);*
> *IV - Órgãos Executores: o Instituto Brasileiro do Meio Ambiente e dos Recursos Naturais Renováveis - IBAMA e o Instituto Chico Mendes de Conservação da Biodiversidade - Instituto Chico Mendes; (Redação dada pelo Decreto nº 6.792, de 2009)*
> *V - Órgãos Seccionais: os órgãos ou entidades da Administração Pública Federal direta e indireta, as fundações instituídas pelo Poder Público cujas atividades estejam associadas às de proteção da qualidade ambiental ou àquelas de disciplinamento do uso de recursos ambientais, bem assim os órgãos e entidades estaduais responsáveis pela execução de programas e projetos e pelo controle e fiscalização de atividades capazes de provocar a degradação ambiental; e*
> *VI - Órgãos Locais: os órgãos ou entidades municipais responsáveis pelo controle e fiscalização das atividades referidas no inciso anterior, nas suas respectivas jurisdições (BRASIL. Decreto nº 99.274,1990).*

Segundo o Ministério do Meio Ambiente, o SISNAMA é responsável pela proteção e melhoria da qualidade ambiental, atuando mediante articulação coordenada dos órgãos e entidades que o constituem, observado o acesso da opinião pública às informações relativas às agressões ao meio ambiente e às ações de proteção ambiental, na forma estabelecida pelo CONAMA (BRASIL, s/d.).

Anteriormente, houve a criação do IBAMA pela Lei nº 7.735/1989, regulamentada pelo Decreto nº 97.946 do mesmo ano; tem especial destaque sua atuação por não trazer características apenas de órgão de cúpula (autarquia federal vinculada ao Ministério do Meio Ambiente), mas, sobretudo, por seu caráter de coordenador, de fiscalizador, preservacionista, assessor, executor da Política Nacional do Meio Ambiente, entre tantas outras, congregando em uma só estrutura o que antes se tentava (sem sucesso) fazer através de diversos órgãos em uma estrutura esfacelada e descoordenada (SALHEB *et al.* 2009).

Outro marco regulatório, que surgiu para suprir uma lacuna legislativa e permitir o avanço necessário ao país no enfrentamento dos principais problemas ambientais, sociais e econômicos, foi aprovação da Lei nº 12.305/10 em 02 de agosto de 2010, que institui a Política Nacional de Resíduos Sólidos (PNRS). Mais do que apenas disciplinar o manejo de resíduos, a nova lei visa o estabelecimento da responsabilidade compartilhada entre a sociedade, empresas e Governo, quanto ao controle dos resíduos urbanos. Outro ponto importante dessa legislação é a atenção dada aos chamados “catadores”, ao incentivar a criação e o desenvolvimento de cooperativas e outras formas de associação de coletores de materiais reutilizáveis e recicláveis (BRASIL, Lei Nº 12.305, 2010).

No entanto, apesar dos notáveis avanços trazidos à questão ambiental, não foi possível, pelo menos a princípio, uma implementação de sucesso, em virtude da crise e escassez de recursos orçamentários, acarretando a ineficácia das políticas ambientais; as preocupações preservacionistas e a capacidade de mobilização dos grupos ambientalistas resultaram em pressões sobre os governos estaduais e municipais; isso tem determinado ações concretas na defesa do meio ambiente. Assim, pode-se afirmar que, se a questão ambiental hoje se insere na agenda pública, isso se dá de forma mais efetiva no nível das administrações estaduais e municipais (LOUREIRO & PACHECO, 1995, p. 141). Os mesmos autores explicam esse processo contraditório: de um lado proliferam instituições, órgãos e conselhos ambientais, e de outro definham as demais políticas públicas, tanto em termos de seus resultados efetivos, quanto de desativação das agências. Assim, a “formatação” institucional crescente na área ambiental não se faz acompanhar de políticas efetivas, já que em seu conjunto as políticas públicas estão em crise no país.

Entretanto, apesar dos impedimentos e discordâncias verificados na formulação e implementação efetiva das políticas públicas no Brasil, os primeiros

passos foram dados para esta nova realidade, representando grande avanço nas questões relacionadas ao meio ambiente, como ponto importante para discussão, para o estabelecimento de planos, programas e políticas de desenvolvimento nacional, regional e local no país, a fim de se evitar a repetição dos desastres ambientais que ainda ocorrem na atualidade.

A política pública e seu principal instrumento, a Lei, trazem um conjunto de normas que vão disciplinar, no país, a gestão e a destinação adequada dos resíduos sólidos e uma doutrina avançada de gestão, consubstanciada em uma série de conceitos inovadores e desafiadores do ponto de vista da sua correta assimilação por parte da sociedade (JARDIM; YOSHIDA; MACHADO FILHO, 2012).

Neste contexto, surge a Política Nacional de Resíduos Sólidos (PNRS), já brevemente explicada acima - um dos mais recentes e importantes instrumentos que permite o avanço necessário, ao País, no enfrentamento dos principais problemas ambientais, sociais e econômicos decorrentes do manejo inadequado dos resíduos sólidos.

3.3.1. Política Nacional de Resíduos Sólidos (PNRS)

3.3.1.1. Principais Aspectos da PNRS

No Brasil, o tema dos resíduos sólidos foi incluído na agenda das políticas públicas, ou seja, o problema passou a ser tratado como objeto de política pública em 2007, quando foi sancionada a Política Nacional de Saneamento Básico (Lei 11.445, de 2007), na qual o manejo dos resíduos sólidos passou a constar, no inciso I, § 1º, do Art. 52, como um dos objetivos do Plano Nacional de Saneamento Básico. Tratou-se, no entanto, de uma medida paliativa, já que era subordinada à do saneamento básico; o Projeto de Lei para a instituição de uma política de resíduos sólidos encontrava-se em tramitação no Congresso Nacional desde 1989, ou seja, demorou 21 anos para ser aprovado (JACOBI & BESEN, 2011).

A Política Nacional de Resíduos Sólidos (PNRS), que só veio a lume através da Lei Federal No. 12.305/10, regulamentada pelo Decreto No. 7.404/10 é compensada por sólida base constitucional e apresenta um marco inovador e ousado na implementação de gestão compartilhada do meio ambiente, propugnada pelo art. 225 da Constituição Federal, ao conceber uma abrangente e multiforme articulação e

cooperação entre o poder público das diferentes esferas, o setor econômico-empresarial, e os demais segmentos, com vistas à gestão e ao gerenciamento integrado dos resíduos sólidos (JARDIM; YOSHIDA; MACHADO FILHO, 2012).

A PNRS é uma política ambiental setorial que integra a Política Nacional de Meio Ambiente (PNMA - Lei n. 6.938/81) e se articula com a Política Nacional de Educação Ambiental (PNEA – Lei. N. 9.795/99), com a Política Federal de Saneamento Básico (Lei n. 11.445/77), e com a Lei dos Consórcios Públicos (Lei n. 11.107/05).

Complementam os marcos legais anteriormente referidos a Lei dos Consórcios Públicos, n.º 11.107/2.005, seu Decreto Regulamentador n.º 6.017/2.007, a Lei Nacional de Meio Ambiente, n.º 6.938/1.981, a Lei da Política Nacional de Educação Ambiental n.º 9.795/1.999 e a Lei da Política Nacional de Recursos Hídricos n.º 9.433/1.997. Relativamente aos resíduos sólidos urbanos assume a Coordenação, o Ministério das Cidades, Secretaria de Recursos Hídricos e Ambiente Urbano, sendo editado o Plano Nacional de Resíduos Sólidos, em sua Versão Preliminar para Consulta Pública, em setembro de 2.011. A Figura 1 representa a integração dos marcos legais anteriormente referidos.

Figura 1- Integração Nacional da Legislação Saneamento Básico/Resíduos Sólidos Urbanos.

Fonte: HABITAT ECOLÓGICO, 2014.

De acordo com a Lei Federal No. 12.305/10 e o Decreto No. 7.404/10, a Política Nacional de Resíduos Sólidos (PNRS) dispõe sobre a redução na geração de resíduos, tendo como proposta a prática de hábitos de consumo sustentável e um

conjunto de instrumentos e diretrizes relativas à gestão integrada e ao gerenciamento de resíduos sólidos, incluindo os perigosos. Além disso, determina as responsabilidades dos geradores e do poder público, e os instrumentos econômicos aplicáveis para propiciar o aumento da reciclagem e da reutilização dos resíduos sólidos e a destinação ambientalmente adequada dos rejeitos.

A Lei Federal No. 12.305/10, em seu Art. 3º, Inciso XV, conceitua rejeito por:

> *Resíduos sólidos que, depois de esgotadas todas as possibilidades de tratamento e recuperação por processos tecnológicos disponíveis e economicamente viáveis, não apresentem outra possibilidade que não a disposição final ambientalmente adequada (BRASIL, Lei N° 12.305, 2010).*

O mesmo dispositivo legal, em seu Art. 3º, Inciso XIV, define resíduos sólidos como:

> *Material, substância, objeto ou bem descartado resultante de atividades humanas em sociedade, a cuja destinação final se procede, se propõe proceder ou se está obrigado a proceder, nos estados sólido ou semissólido, bem como gases contidos em recipientes e líquidos cujas particularidades tornem inviável o seu lançamento na rede pública de esgotos ou em corpos d'água, ou exijam para isso soluções técnica ou economicamente inviáveis em face da melhor tecnologia disponível (BRASIL, Lei N° 12.305, 2010).*

O Art. 6º da Lei Federal n. 12.305/10 define os seguintes: a prevenção e a precaução; o poluidor-pagador e o protetor-recebedor; a visão sistêmica na gestão dos resíduos sólidos; o desenvolvimento sustentável; a ecoeficiência; a cooperação entre as diferentes esferas do poder público, o setor empresarial e demais segmentos da sociedade; a responsabilidade compartilhada pelo ciclo de vida dos produtos; o reconhecimento do resíduo sólido reutilizável e reciclável como um bem econômico e de valor social; o respeito às diversidades locais e regionais; o direito da sociedade à informação e ao controle social; e a razoabilidade e a proporcionalidade.

Segundo Jardim, Yoshida e Machado Filho (2012), a PNRS é inovadora, pois institui um modelo participativo ímpar de implementação compartilhada na aplicação subsidiária da tríplice responsabilidade ambiental (responsabilidade civil objetiva e solidária, administrativa e penal), que incide quando as obrigações ambientais não são respeitadas, há violação de normas (ilícito ambiental) e resultados danosos ao meio ambiente e a terceiros.

Seus principais objetivos foram estabelecidos pelo Art. 7º citado pelo mesmo dispositivo legal:

> *I – proteção da saúde pública e da qualidade ambiental;*
> *II – não geração, redução, reutilização, reciclagem e tratamento dos resíduos sólidos, bem como disposição final ambientalmente adequada dos rejeitos;*
> *III – estímulo à adoção de padrões sustentáveis de produção e consumo de bens e serviços;*
> *IV – adoção, desenvolvimento e aprimoramento de tecnologias limpas como forma de minimizar impactos ambientais;*
> *V – redução do volume e da periculosidade dos resíduos perigosos;*
> *VI – incentivo à indústria da reciclagem, tendo em vista fomentar o uso de matérias-primas e insumos derivados de materiais recicláveis e reciclados;*
> *VII – gestão integrada de resíduos sólidos;*
> *VIII – articulação entre as diferentes esferas do poder público, e destas com o setor empresarial, com vistas à cooperação técnica e financeira para a gestão integrada de resíduos sólidos;*
> *IX – capacitação técnica continuada na área de resíduos sólidos;*
> *X – regularidade, continuidade, funcionalidade e universalização da prestação dos serviços públicos de limpeza urbana e de manejo de resíduos sólidos, com adoção de mecanismos gerenciais e econômicos que assegurem a recuperação dos custos dos serviços prestados, como forma de garantir sua sustentabilidade operacional e financeira, observada a Lei nº 11.445, de 2007;*
> *XI – prioridade, nas aquisições e contratações governamentais, para: a) produtos reciclados e recicláveis; b) bens, serviços e obras que considerem critérios compatíveis com padrões de consumo social e ambientalmente sustentáveis; Série 14 Legislação*
> *XII – integração dos catadores de materiais reutilizáveis e recicláveis nas ações que envolvam a responsabilidade compartilhada pelo ciclo de vida dos produtos;*
> *XIII – estímulo à implementação da avaliação do ciclo de vida do produto; XIV – incentivo ao desenvolvimento de sistemas de gestão ambiental e empresarial voltados para a melhoria dos processos produtivos e ao reaproveitamento dos resíduos sólidos, incluídos a recuperação e o aproveitamento energético;*
> *XV – estímulo à rotulagem ambiental e ao consumo sustentável (BRASIL, Lei N° 12.305, 2010).*

A Lei Federal No. 12.305/10 também esclarece no seu Art. 8 que os principais instrumentos para sua implementação são os Planos de Resíduos Sólidos; Coleta Seletiva; Logística Reversa; Acordos Setoriais; Educação Ambiental; Incentivos Fiscais, Financeiros e Creditícios; Sistemas de Informações Ambientais; Licenciamento Ambiental; dentre outros.

Na Lei Federal No. 12.305/10, no seu Art. 9, explica a ordem de prioridade na gestão e gerenciamento de resíduos sólidos: não geração, redução, reutilização, reciclagem, tratamento dos resíduos sólidos e disposição final ambientalmente adequada dos rejeitos (Figura 2).

Figura 2- Prioridade da gestão de resíduos

Fonte: Página da Federação das Indústrias do Estado de São Paulo [2]

Para Jardim, Yoshida e Machado Filho (2012), esta diretriz legal explicada acima é a principal, pois estabelece a hierarquia, a ordem de prioridade a ser observada na gestão e no gerenciamento dos resíduos sólidos, e traz inovações fundamentais, introduzindo a não geração em primeiro lugar, antes da tradicional política dos “3 Rs” (Reduzir, Reutilizar e Reciclar), e na ponta oposta, da disposição final, coloca o conceito bem restritivo de rejeito, em consonância com a concepção arrojada e as premissas da PNRS destacadas anteriormente.

Esta mesma Lei, em seu Art. 13º, Inciso I, classifica os resíduos sólidos quanto à sua origem:

> *a) resíduos domiciliares: os originários de atividades domésticas em residências urbanas;*
> *b) resíduos de limpeza urbana: os originários da varrição, limpeza de logradouros e vias públicas e outros serviços de limpeza urbana;*
> *c) resíduos sólidos urbanos: os englobados nas alíneas a e b;*
> *d) resíduos de estabelecimentos comerciais e prestadores de serviços: os gerados nessas atividades, excetuados os referidos nas alíneas b, e, g, h e j;*
> *e) resíduos dos serviços públicos de saneamento básico: os gerados nessas atividades, excetuados os referidos na alínea c;*
> *f) resíduos industriais: os gerados nos processos produtivos e instalações industriais;*
> *g) resíduos de serviços de saúde: os gerados nos serviços de saúde, conforme definido em regulamento ou em normas estabelecidas pelos órgãos do Sisnama e do SNVS;*

[2] Disponível em: <https://www.fiesp.com.br/temas-ambientais/ver-todos/residuos-solidos/>Acesso em: 14 de janeiro de 2019.

> *h) resíduos da construção civil: os gerados nas construções, reformas, reparos e demolições de obras de construção civil, incluídos os resultantes da preparação e escavação de terrenos para obras civis;*
> *i) resíduos agrossilvopastoris: os gerados nas atividades agropecuárias e silviculturais, incluídos os relacionados a insumos utilizados nessas atividades;*
> *j) resíduos de serviços de transportes: os originários de portos, aeroportos, terminais alfandegários, rodoviários e ferroviários e passagens de fronteira;*
> *k) resíduos de mineração: os gerados na atividade de pesquisa, extração ou beneficiamento de minérios (BRASIL, Lei N° 12.305, 2010).*

No Segundo Inciso do Art. 13º da Lei Federal No. 12305/10, e da Norma Técnica da Associação Brasileira de Normas Técnicas (ABNT) 10004/04, são feitas as classificações dos resíduos sólidos que apresentam significativo risco à saúde pública ou à qualidade ambiental, em relação à periculosidade em razão de suas características de: inflamabilidade, corrosividade, reatividade, toxicidade, patogenicidade, carcinogenicidade, teratogenicidade e mutagenicidade; resíduos não enquadrados nesse conceito são considerados não perigosos.

Para que seja possível tal gerenciamento sustentável de resíduos sólidos com uma abordagem integrada, torna-se necessária ampla participação social de todos os atores envolvidos, com metas e estratégias nacionais sobre o tema que sejam amparadas por um regime jurídico previsto também nos planos estaduais, microrregionais, de regiões metropolitanas, planos intermunicipais, municipais de e os planos de gestão integrada de resíduos sólidos.

3.4 GERENCIAMENTO INTEGRADO E SUSTENTÁVEL DOS RESÍDUOS SÓLIDOS

3.4.1. Plano Nacional de Resíduos Sólidos

Fica definido pelo Art. 15º da Lei Federal 12.305/10 que é responsabilidade da União elaborar, sob a coordenação do Ministério do Meio Ambiente, o Plano Nacional de Resíduos Sólidos, com vigência por prazo indeterminado e horizonte de vinte anos, a ser atualizado a cada quatro anos.

O Plano Nacional de Resíduos Sólidos contempla a problemática dos diversos tipos de resíduos gerados, as alternativas de gestão e gerenciamento passíveis de implementação, planos de metas, programas, projetos e ações correspondentes. O documento, elaborado sob a coordenação do Comitê Interministerial da Política Nacional de Resíduos Sólidos (CI), composto por 12 ministérios, apresentou o diagnóstico atual dos resíduos sólidos no Brasil, o cenário ao qual devemos chegar até 2031, diretrizes, estratégias e metas que orientam as ações para o Brasil implantar a gestão ambientalmente adequada dos resíduos sólidos (SINIR, s/d.).

O documento final ficou com 29 diretrizes, 170 estratégias e 28 metas. O documento incorporou as contribuições cabíveis e pertinentes dos processos de consulta pública e audiências públicas regionais e nacional, tanto de setores especializados (prestadores privados de serviços, academia, empresas privadas que atuam na área), quanto do setor público e da sociedade em geral (SINIR, s/d.).

3.4.2. Plano Estadual de Gestão Integrada de Resíduos Sólidos

Nos termos previstos pela Lei Federal 12.305/10, o Art. 16º esclarece como condição para os Estados terem acesso a recursos da União, ou por ela controlados, destinados a empreendimentos e serviços relacionados à gestão de resíduos sólidos, ou para serem beneficiados por incentivos ou financiamentos de entidades federais de crédito ou fomento para tal finalidade, a elaboração de Planos Estaduais de Resíduos Sólidos.

O Plano Estadual deverá ser elaborado para vigência por prazo indeterminado, abrangendo todo o território do estado, com horizonte de atuação de

vinte anos e revisões a cada quatro anos. O conteúdo mínimo dos Planos Estaduais de Resíduos Sólidos está previsto no art. 17, incisos I a XII, da Lei nº 12.305/2010.

Os Estados também poderão elaborar planos microrregionais de resíduos sólidos, assim como planos específicos direcionados às regiões metropolitanas ou às aglomerações urbanas, que dar-se-ão, obrigatoriamente, com a participação dos municípios envolvidos, respeitando a responsabilidade dos geradores, nos termos da Lei Federal No. 12305/10.

3.4.2.1 Plano de Resíduos Sólidos do Estado de São Paulo

Para uma maior aproximar do universo da pesquisa será feita uma breve explanação sobre O Plano de Resíduos Sólidos do Estado de São Paulo, no qual o município de Franca é integrante.

O processo de elaboração do Plano Estadual de Resíduos Sólidos atendeu ao conteúdo mínimo previsto na Política Nacional e foi idealizado no âmbito da Comissão Estadual de Gestão de Resíduos Sólidos, concretizando-se no Grupo de Trabalho composto por técnicos e especialistas da Companhia Ambiental do Estado de São Paulo (CETESB) e da Secretaria de Estado do Meio Ambiente (SMA), com participação de outros órgãos estaduais específicos, sob a coordenação da CPLA (SÃO PAULO, 2014).

O Plano Estadual de Resíduos Sólidos é composto por quatro seções: o Panorama dos Resíduos, que retrata a situação da gestão e gerenciamento dos resíduos sólidos no estado; o Estudo de Regionalização e Proposição de Arranjos Intermunicipais, que tem o intuito de fomentar a descentralização das políticas públicas voltadas à gestão dos resíduos sólidos e o compartilhamento de serviços e atividades de interesse comum aos municípios, a fim de permitir a otimização dos recursos (financeiros, materiais e humano) e a geração de economia de escala; a Proposição de Cenários, que busca a visualização de possíveis configurações futuras para os resíduos sólidos, a partir de projeções de geração; e as Diretrizes, Metas e Ações, que tratam de estratégias a serem adotadas ao longo de dez anos para assegurar a implementação do Plano Estadual, norteadas pela obrigatoriedade de adoção da hierarquização na gestão e gerenciamento de resíduos sólidos (não geração, redução, reutilização, reciclagem, tratamento e disposição final adequada dos rejeitos) (SÃO PAULO, 2014).

O processo de validação do documento pela sociedade foi feito por consultas e audiências públicas. Entre janeiro e abril de 2014, o Panorama dos Resíduos Sólidos ficou disponível no website da SMA para consulta pública. A versão preliminar do Plano Estadual de Resíduos Sólidos esteve em consulta pública entre julho e agosto de 2014; e no mesmo período, foram realizadas cinco Audiências Públicas do Plano, em cinco regiões do estado. Essas etapas foram fundamentais para o aperfeiçoamento e a construção conjunta do documento, de forma participativa e transparente (SÃO PAULO, 2014).

3.4.3 Planos Municipais de Gestão Integrada de Resíduos Sólidos

A Lei Federal No. 12305/10, Art. 18º, elucida que é condição para o Distrito Federal e os Municípios terem acesso a recursos da União, ou por ela controlados, destinados a empreendimentos e serviços relacionados à limpeza urbana e ao manejo de resíduos sólidos, ou para serem beneficiados por incentivos ou financiamentos de entidades federais de crédito ou fomento para tal finalidade, a obrigatoriedade da elaboração de Plano Municipal de Gestão Integrada de Resíduos Sólidos.

Nos Planos Municipais devem ser identificadas e indicadas medidas saneadoras para os passivos ambientais produzidos, entre outros, de áreas contaminadas, inclusive lixões e aterros controlados, assim como de empreendimentos sujeitos à elaboração de planos de gerenciamento de resíduos sólidos.

O Decreto Federal Nº 7.404/2010, em seu Art. 51, torna possível aos municípios com população total inferior a vinte mil habitantes, de acordo com dados demográficos do censo mais recente da Fundação Instituto Brasileiro de Geografia Estatística (IBGE), a adoção de Planos Municipais Simplificados de Gestão Integrada de Resíduos Sólidos. Não obstante, essa simplicidade não se aplica aos municípios que, a despeito de possuírem população total inferior a vinte mil habitantes, sejam integrantes de áreas de especial interesse turístico, estejam inseridos na área de influência de empreendimentos ou atividades com significativo impacto ambiental de âmbito regional ou nacional, e cujo território abranja, total ou parcialmente, Unidades de Conservação (BRASIL, 2010).

Aos demais municípios, a Lei Federal Nº 12305/10, apresenta, em seu Art. 19, Incisos I ao XIX, o conteúdo mínimo dos Planos Municipais de Gestão Integrada de Resíduos Sólidos apresentado no quadro a seguir:

Quadro 1- Conteúdo mínimo dos Planos Municipais de Gestão Integrada de Resíduos Sólidos

Incisos	Objetivo	Resolução
I	Diagnóstico	Diagnosticas a situação dos resíduos sólidos gerados no respectivo território, contendo a origem, o volume, a caracterização dos resíduos e as formas de destinação e disposição final adotadas;
II	Identificação de áreas	Identificar as áreas favoráveis para disposição final ambientalmente adequada de rejeitos, observado o plano diretor de que trata o § 1º do art. 182 da Constituição Federal e o zoneamento ambiental, se houver;
III	Soluções Consorciadas Ou Compartilhadas	Identificar as possibilidades de implantação de soluções consorciadas ou compartilhadas com outros municípios, considerando, nos critérios de economia de escala, a proximidade dos locais estabelecidos e as formas de prevenção dos riscos ambientais;
IV	Plano de gerenciamento específico	Identificar os resíduos sólidos e dos geradores sujeitos a plano de gerenciamento específico nos termos do art. 20 ou a sistema de logística reversa na forma do art. 33, observadas as disposições desta lei e de seu regulamento, bem como as normas estabelecidas pelos órgãos do SISNAMA e do SNVS;
V	Procedimentos operacionais e especificações mínimas	Os serviços públicos de limpeza urbana e de manejo de resíduos sólidos, incluída a disposição final ambientalmente adequada dos rejeitos e observada a Lei nº 11.445, de 2007 devem apresentar procedimentos operacionais e especificações mínimas a serem adotados nos serviços.
VI	Indicadores de desempenho operacional e ambiental	Indicar o desempenho operacional e ambiental dos serviços públicos de limpeza urbana e de manejo de resíduos sólidos;
VII	Regras de transporte e gerenciamento	Apresentar as regras para o transporte e outras etapas do gerenciamento de resíduos sólidos de que trata o art. 20, observadas as normas estabelecidas pelos órgãos do SISNAMA e do SNVS e demais disposições pertinentes da legislação federal e estadual;

VIII	Responsabilidades atribuídas na implementação e operacionalização	Definir as responsabilidades quanto à sua implementação e operacionalização, incluídas as etapas do plano de gerenciamento de resíduos sólidos a que se refere o art. 20 a cargo do poder público; IX – programas e ações de capacitação técnica voltados para sua implementação e operacionalização;
IX	Programas e ações: capacitação técnica	Programas e ações de capacitação técnica voltados para sua implementação e operacionalização;
X	Programas e ações: educação ambiental	Programas e ações de educação ambiental que promovam a não geração, a redução, a reutilização e a reciclagem de resíduos sólidos;
XI	Programas e ações: cooperativas e associação de catadores	Programas e ações para a participação dos grupos interessados, em especial das cooperativas ou outras formas de associação de catadores de materiais reutilizáveis e recicláveis formadas por pessoas físicas de baixa renda, se houver;
XII	Fontes de negócios	Criação de mecanismos para a concepção de fontes de negócios, emprego e renda, mediante a valorização dos resíduos sólidos;
XIII	Custos da prestação dos serviços	Sistema de cálculo dos custos da prestação dos serviços públicos de limpeza urbana e de manejo de resíduos sólidos, bem como a forma de cobrança desses serviços, observada a Lei nº 11.445, de 2007;
XIV	Metas	Metas de redução, reutilização, coleta seletiva e reciclagem, entre outras, com vistas a reduzir a quantidade de rejeitos encaminhados para disposição final ambientalmente adequada;
XV	Descrição da participação do poder público	Descrição das formas e dos limites da participação do poder público local na coleta seletiva e na logística reversa, respeitado o disposto no art. 33, e de outras ações relativas à responsabilidade compartilhada pelo ciclo de vida dos produtos;
XVI	Controle e a fiscalização	Meios a serem utilizados para o controle e a fiscalização, no âmbito local, da implementação e operacionalização dos planos de gerenciamento de resíduos sólidos de que trata o art. 20 e dos sistemas de logística reversa previstos no art. 33;
XVII	Ações preventivas e corretivas	Ações preventivas e corretivas a serem praticadas, incluindo programa de monitoramento;
XVIII	Identificação dos passivos ambientais	Identificar os passivos ambientais relacionados aos resíduos sólidos, incluindo áreas contaminadas, e respectivas medidas saneadoras;
XIX	Revisão	Periodicidade de sua revisão, observado prioritariamente o período de vigência do plano plurianual municipal.

Fonte: BRASIL (2010).

O referencial teórico elencado por essa pesquisa visou criar um plano de apoio argumentativo sobre o desenvolvimento sustentável, dando embasamento no que se refere ao modo de vida da sociedade moderna e suas consequências ambientais. Assim como elucidar a respeito da concepção histórica, que levou ao despertar mundial de uma consciência ambiental, o que acarretou no surgimento da constituição vigente do Brasil, como PNRS que se apresenta como um marco na gestão ambiental do país. Em âmbito municipal, a exigência da elaboração e implementação do plano de gestão integrada de resíduos sólidos serve como comparação em relação aos resultados a serem obtidos a partir do trabalho desenvolvimento no município de Franca.

4. PROCEDIMENTOS METODOLÓGICOS

4.1 ABORDAGEM TEORICO-METODOLÓGICA

A metodologia utilizada neste trabalho caracteriza-se como uma pesquisa exploratória, que operacionalmente pode ser descrita como um "continuum" que, partindo de uma situação de pouco ou nenhum conhecimento do Universo de Respostas, alcance a condição de um conhecimento qualitativo autêntico desse mesmo universo (PIOVESAN; TEMPORINI, 1995).

Segundo Minayo, a pesquisa qualitativa:

> *[...] trabalha com o universo de significados, motivos, aspirações, crenças, valores e atitudes, o que corresponde a um espaço mais profundo das relações, dos processos e dos fenômenos que não podem ser reduzidos à operacionalização de variáveis (2002, p. 21-22).*

Desta forma a metodologia qualitativa procura enfocar a dimensão social como um mundo de significados passível de investigação e a linguagem comum ou a “fala” como a matéria-prima desta abordagem, a ser contrastada com a prática dos sujeitos sociais. Portanto realiza uma aproximação fundamental e de intimidade entre sujeito e objeto, propondo um envolvimento com empatia aos motivos, às intenções, aos projetos dos atores sociais, a partir dos quais as ações, as estruturas e as relações tornam-se significativas (MINAYO E SANCHES,1993).

A primeira etapa versou sobre a leitura de documentos da Coordenadoria de Meio Ambiente da Prefeitura Municipal de Franca e de Relatórios Técnicos da Distribuidora do Distrito Industrial e Resíduos Sólidos de Franca (DINFRA), para extrair uma síntese historiográfica a respeito do RSU de Franca (SP).

Funcionalmente foi realizada uma análise do Plano Municipal de Gestão Integrada de Resíduos Sólidos Urbanos do Município de Franca - SP (PMGIRSU), visando à observância ao conteúdo mínimo exigido pelo Art. 19 da Lei nº 12.305/2010 - PNRS.

Para a terceira etapa da pesquisa foi significativo usar, para a coleta de informações, a entrevista semiestruturada. A entrevista semiestruturada é aquela que segundo Triviños (1987, p.146):

> *[...] parte de certos questionamentos básicos, apoiados em teorias e hipóteses, que interessam a pesquisa, e que, em seguida, oferecem amplo campo de interrogativas, fruto de novas hipóteses que vão surgindo, à medida que se recebem as respostas do informante. Desta maneira, o informante, seguindo espontaneamente a linha de seu pensamento e de suas experiências dentro do foco principal colocado pelo investigador, começa a participar na elaboração do conteúdo da pesquisa.*

A entrevista semiestruturada foi direcionada aos responsáveis pela gestão dos resíduos sólidos do município de Franca (SP). A princípio foi induzido pelo entrevistador o tema da pesquisa, deixando o entrevistado livre para discorrer sobre o mesmo, fazendo apenas algumas interferências pontuais. As questões norteadoras (Apêndice A) que compuseram a entrevista semiestruturada levaram em consideração a função desempenhada por cada um dos atores entrevistados e foi utilizada para esclarecer alguns pontos importantes que eventualmente não foram elencados pelo entrevistado.

4.2 PARTICIPANTES

Antes de mais nada é necessário explicar alguns termos referentes aos participantes, iniciando pela definição de gestão e gerenciamento de resíduos sólidos, segundo a Lei Nº12.305/2010 – Política Nacional de Resíduos Sólidos (PNRS):

> *X - Gerenciamento de resíduos sólidos: conjunto de ações exercidas, direta ou indiretamente, nas etapas de coleta, transporte, transbordo, tratamento e destinação final ambientalmente adequada dos resíduos sólidos e disposição final ambientalmente adequada dos rejeitos, de acordo com plano municipal de gestão integrada de resíduos sólidos ou com plano de gerenciamento de resíduos sólidos, exigidos na forma desta Lei;*
> *XI - Gestão integrada de resíduos sólidos: conjunto de ações voltadas para a busca de soluções para os resíduos sólidos, de forma a considerar as dimensões política, econômica, ambiental, cultural e social, com controle social e sob a premissa do desenvolvimento sustentável;*

Portanto a gestão dos resíduos sólidos compreende o planejamento das possíveis ações do gerenciamento. Antes, porém, são necessários diagnósticos da situação das parcerias para o planejamento. Todo o arcabouço legal e filosófico dos caminhos que busquem a minimização, tratamento e disposição dos resíduos sólidos é considerado como Gestão dos Resíduos Sólidos, que deve ser integrada pelas diversas dimensões que a questão permeia. Ao Gerenciamento cabe a implementação dessas decisões, buscando as alternativas técnicas, de acordo com a realidade local, a operacionalização das ações propostas, a fiscalização e dimensionamento dos resultados dessas ações (LOPES, 2006).

A pesquisa conta com a participação de atores sociais que possuem destacada importância na gestão e gerenciamento dos resíduos sólidos da cidade de Franca (SP), através da amostragem em bola de neve na pesquisa qualitativa.

Segundo Vinuto (2014), o tipo de amostragem nomeado como bola de neve é uma forma de amostra não probabilística, que utiliza cadeias de referência. Ou seja, a partir desse tipo específico de amostragem não é possível determinar a probabilidade de seleção de cada participante na pesquisa, mas torna-se útil para estudar determinados grupos difíceis de serem acessados.

No início da amostragem em bola de neve, lança-se mão de documentos e/ou informantes-chaves, nomeados como sementes, a fim de localizar algumas pessoas com o perfil necessário para a pesquisa, dentro da população geral. Isso acontece porque uma amostra probabilística inicial é impossível ou impraticável, e

assim as sementes ajudam o pesquisador a iniciar seus contatos e a tatear o grupo a ser pesquisado. Em seguida, solicita-se que as pessoas indicadas pelas sementes indiquem novos contatos com as características desejadas, a partir de sua própria rede pessoal, e assim sucessivamente e, dessa forma, o quadro de amostragem pode crescer a cada entrevista, caso seja do interesse do pesquisador (VINUTO, 2014).

No caso a pesquisa contou com os seguintes participantes, sendo que cada entrevistado indica o próximo:

1- Conselheiro Municipal de Desenvolvimento Sustentável (COMDEMA) criado pela Lei nº 3.084, de 20 de junho de 1986 e alterado pela Lei nº 4.850, de junho de 1997. O COMDEMA é uma entidade municipal, vinculada à Prefeitura Municipal de Franca, órgão colegiado consultivo, deliberativo e controlador da política ambiental, encarregado de assessorar o poder público em assuntos referentes a proteção, conservação e melhoraria do meio ambiente, para um desenvolvimento sustentável no Município de Franca. É formado por representantes dos órgãos governamentais e entidades representativas da Sociedade Civil Organizada, cujo objetivo principal é a construção, priorização, adequação e aprimoramento das políticas públicas ligadas ao meio ambiente a partir das demandas estabelecidas no município (DECRETO Nº 7,628/1999);
2- Membros da Secretaria Municipal de Serviços e Meio Ambiente (SESMAM), responsável pela efetividade das ações voltadas para assegurar a observância da Política Nacional de Resíduos Sólidos e das diretrizes e demais determinações estabelecidas nesta Lei e em seu regulamento;
3- Representante do Ministério Público, através da Promotoria de Meio ambiente, que tem como missão promover e defender os valores ambientais, urbanísticos, culturais e humanos que garantam um meio ambiente ecologicamente equilibrado para as presentes e futuras gerações, contribuindo no processo de transformação social. Neste sentido, os principais instrumentos de atuação dos Promotores e Procuradores de Justiça na defesa do meio ambiente são o Inquérito Civil (IC), o Termo de Ajustamento de Conduta (TAC), a Ação Civil

Pública (ACP) e a Ação Penal Pública (APP), no processamento dos crimes ambientais (FERREIRA, s.d.).

O quadro apresenta as entrevistas que foram realizadas de forma sistematizada:

Quadro 2- Caracterização e contextualização das entrevistas realizadas, Franca/SP, 2018.

Característica dos participantes			Contextualização da Entrevista				
Participantes	**Instituição**	**Ano de atuação**	**Local da entrev.**	**Data da entrev.**	**Horário**	**Tipo de convite**	**Duração da entrev.**
1	COMDEMA/Gestão	2010-2018	Secretaria de Estado do Meio Ambiente	24/04/18	10:00	telefone/ whatsapp	1h27min
2	DINFRA/ Gestão	1983-2007	Residência do entrevistado	11/06/18	15:30	Telefone/ whatsapp	1h48min
3	Ministério Público	1999-2018	Ministério Público do Estado de São Paulo	13/08/18	14:30	Telefone	2h11min
4	Divisão de Defesa Ecológica/ Gestão	1993-2007	Local de trabalho	29/05/18	9:00	Telefone/ whatsapp	56min

A escolha desses participantes levou em consideração o papel desempenhado por cada um dos atores enquanto informantes privilegiados do processo relacionado ao desenvolvimento sustentável com foco na gestão de resíduos sólidos, o que distingue também o conjunto das questões referenciais formuladas nas entrevistas semiestruturadas.

Esse estudo será realizado em três etapas; cada uma delas apresenta finalidade e metodologia próprias. No conjunto, as etapas constituem trabalho harmônico e coordenado. Cada etapa se apoia nos resultados obtidos na etapa anterior.

O roteiro foi estruturado como fonte de apoio acerca das informações a serem obtidas, mas a entrevista se deu de maneira livre, sendo o participante convidado a discorrer sobre o tema da pesquisa. Caso algum aspecto não fosse abordado, o pesquisador deveria perguntar de forma mais direta.

O roteiro da entrevista, indicado para os participante 1, 2, 3 e 4, foi elaborado a partir da análise documental do Plano Municipal de Gestão Integrada de Resíduos Sólidos Urbanos do Município de Franca (SP) de 2016 (ASEVEDO, 2017) relativo à observância ao conteúdo mínimo exigido pelo Art. 19 da Lei nº 12.305/2010 – Política Nacional de Resíduos Sólidos, e este tem como alvo os gestores públicos**.**

Sendo a entrevista o procedimento mais utilizado no trabalho de campo, esta possui propósitos bem definidos e tem como intuito obter informes através das falas dos atores sociais (MINAYO, 2002).

Segundo Duarte (2004) as entrevistas são fundamentais quando se precisa/deseja mapear práticas, crenças, valores de universos sociais específicos, mais ou menos bem delimitados, em que os conflitos e contradições não estejam claramente explicitados. Nesse caso, se forem bem realizadas, elas permitirão ao pesquisador fazer uma espécie de mergulho em profundidade, coletando indícios dos modos como cada um dos participantes percebe e significa sua realidade e levantando informações consistentes que lhe permitam descrever e compreender a lógica que preside as relações que se estabelecem no interior daquele grupo, o que, em geral, é mais difícil obter com outros instrumentos de coleta de dados .

4.3 ANÁLISE DE DADOS

Os dados coletados nas entrevistas foram submetidos à análise de conteúdo, que constitui uma metodologia de pesquisa usada para descrever e interpretar o conteúdo de toda classe de documentos e textos. Essa análise, conduzindo a descrições sistemáticas e qualitativa, ajuda a reinterpretar as mensagens e a atingir uma compreensão de seus significados num nível que vai além de uma leitura comum (MORAES, 1999).

Para Minayo (2001), a análise de conteúdo é compreendida muito mais como um conjunto de técnicas, de análise de informações sobre o comportamento humano, possibilitando uma aplicação bastante variada, e tem a função de verificar hipóteses e/ou questões e descobrir o que está por trás dos conteúdos manifestos.

Segundo Bardin (2006) a análise de conteúdo possui três fases principais: 1) pré-análise, 2) exploração do material e 3) tratamento dos resultados, inferência e interpretação.

A pré-análise é a fase em que se organiza o material a ser analisado com o objetivo de torná-lo operacional, sistematizando as ideias iniciais. Trata-se da organização propriamente dita por meio de quatro etapas: (a) leitura flutuante, que é o estabelecimento de contato com os documentos da coleta de dados, momento em que se começa a conhecer o texto; (b) escolha dos documentos, que consiste na demarcação do que será analisado; (c) formulação das hipóteses e dos objetivos; (d) referenciação dos índices e elaboração de indicadores, que envolve a determinação de indicadores por meio de recortes de texto nos documentos de análise (BARDIM, 2006).

A exploração do material constitui a segunda fase, que consiste na exploração do material com a definição de categorias (sistemas de codificação) e a identificação das unidades de registro (unidade de significação a codificar corresponde ao segmento de conteúdo a considerar como unidade base, visando à categorização e à contagem frequencial) e das unidades de contexto nos documentos (unidade de compreensão para codificar a unidade de registro que corresponde ao segmento da mensagem, a fim de compreender a significação exata da unidade de registro). A exploração do material consiste numa etapa importante, porque vai possibilitar ou não a riqueza das interpretações e inferências. Esta é a fase da descrição analítica, a qual diz respeito ao corpus (qualquer material textual coletado)

submetido a um estudo aprofundado, orientado pelas hipóteses e referenciais teóricos. Dessa forma, a codificação, a classificação e a categorização são básicas nesta fase (BARDIN, 2006).

A terceira fase diz respeito ao tratamento dos resultados, inferência e interpretação. Esta etapa é destinada ao tratamento dos resultados; ocorre nela a condensação e o destaque das informações para análise, culminando nas interpretações inferenciais; é o momento da intuição, da análise reflexiva e crítica (BARDIN, 2006).

Assim, para efetivar este tipo de análise de dados, após as transcrições dos áudios gravados durante as entrevistas, as mesmas foram submetidas à leituras sucessivas. Inicialmente, buscando apreender os múltiplos sentidos que cada entrevistada apresentava em sua fala sobre cada um dos temas apresentados. O que se buscava era apreender as representações, concepções e crenças evocadas em cada entrevistado por cada um dos temas. Eventuais vivências ou experiências mencionadas eram consideradas apenas em seu conteúdo expresso.

4.4 ASPECTOS ÉTICOS

O estudo foi aprovado pela Comitê de Ética em Pesquisa (CEP) para Seres Humanos do Uni-FACEF. De acordo com as disposições da resolução número 466/12 do Ministério da Saúde sobre pesquisas envolvendo seres humanos, os seguintes cuidados foram seguidos: O pesquisador foi responsável pela integridade e bem-estar dos participantes da pesquisa e obteve o consentimento livre e esclarecido (APENDICE F) de todos os participantes antes do início da coleta de dados, tratando-os sempre com dignidade, respeitando-os em sua autonomia e defendendo-os em sua vulnerabilidade. Ele também ponderou sobre os riscos e benefícios do estudo, garantindo que os danos previsíveis foram evitados, observando sempre a relevância social da pesquisa em termos dos benefícios e vantagens para a sociedade. Ainda, aos participantes, foram assegurados os benefícios resultantes do projeto.

5. RESULTADOS

5.1 HISTÓRICO DOS SERVIÇOS DE GESTÃO DOS RESÍDUOS SÓLIDOS DO MUNICÍPIO DE FRANCA-SP.

Segundo documentos da Secretaria Municipal de Urbanismo/Meio-Ambiente e Coordenadoria de Meio Ambiente (2003) a destinação final dos resíduos sólidos gerados pela cidade de Franca (SP), tem uma história relativamente longa, que pode ser resumido, a partir do ano de 1985, quando havia a simples deposição a céu aberto em diversos lixões espalhados pelo município.

A partir de abril de 1985 esses resíduos (industriais, domiciliares e de serviços de saúde) passaram a ser depositados na Voçoroca das Maritacas, localizada na Vila Imperador, zona urbana da cidade, seguindo a orientação técnica da CETESB (Cia de Tecnologia e Saneamento Ambiental), através de seu Programa de Assistência Técnica aos municípios. Em fevereiro de 1989, em função da disposição inadequada dos resíduos, esse aterro foi interditado devido aos incômodos causados à população circunvizinha, obrigando a administração municipal a enviar todos os resíduos, importando em aproximadamente 200 (duzentas) toneladas por dia, para uma área existente na Fazenda Municipal, localizada na antiga estrada para Cristais Paulista um município vizinho ao município de Franca. No entanto, os problemas ambientais persistiram, devido às condições operacionais inadequadas (FRANCA, 2003).

Em maio de 1992 os resíduos de origem domiciliar, importando em aproximadamente 120 (cento e vinte) toneladas por dia, passaram a ser enviados à Usina de Reciclagem e Compostagem de Lixo “Antoine Laurent de Lavosier”, adquirida como alternativa para a solução definitiva desse problema. Mas a usina apresentou problemas estruturais e operacionais com taludes excessivamente inclinados com formação irregular, superfície erodida, afloramento de líquidos percolados e total ausência de estrutura de proteção ambiental em um processo que resumia-se na simples triagem e trituração dos resíduos orgânicos, ficando os

mesmos acumulados no pátio de cura e numa área adjacente, sem que fossem tomadas as medidas necessárias à sua perfeita compostagem[3] (FRANCA, 2003).

Em meados de 1992, os resíduos de origem industrial, classificados pela CETESB como não inertes e não perigosos, voltaram a ser depositados na Voçoroca das Maritacas, contudo, sem que acompanhassem as normas e procedimentos técnicos adequados. A despeito das irregularidades observadas, a reativação do Voçoroca das Maritacas foi a única alternativa para a segregação dos resíduos industriais daqueles de origem domiciliar, indispensável ao processo de compostagem na usina (FRANCA, 2003).

Os resíduos oriundos de serviços de saúde, com a implantação da Usina de Compostagem em 1992, passaram a ser coletados separadamente e aterrados de forma inadequada na área da Fazenda Municipal (FRANCA, 2003).

Diante da complexidade da situação encontrada pela administração municipal assumida em janeiro de 1993, considerando a inexistência aos longo dos últimos dez anos de registros na prefeitura de qualquer manifestação da CETESB – Regional de Franca, órgão ambiental fiscalizador, a administração, ainda em janeiro de 1993, juntamente com o DINFRA, recorreu a CETESB de São Paulo em busca de assessoria técnica, através da Diretoria de Controle de Poluição do Interior (FRANCA, 2003).

A solução adotada juntamente com a CETESB/SP foi o tratamento integrado dos problemas observados, através de atividades desenvolvidas para casa tipo de resíduos.

a) Resíduos de Serviço de Saúde:

Tendo em vista as irregularidades decorrentes da destinação inadequada desses resíduos na área da Fazenda Municipal, o Incinerador pertencente à Prefeitura, que estava com as suas atividades paralisadas, passou por obras de melhoria e adequação das instalações às exigências operacionais e legais, visando o licenciamento do empreendimento. Após concluídas as obras, os resíduos passaram a ser incinerados (FRANCA, 2003).

---

[3] Compostagem: é uma técnica que reproduz e facilita o processo biológico natural de transformação da matéria orgânica por microorganismos. Seguindo rigorosamente o processo que ocorre naturalmente nas florestas, onde todos os resíduos animais ou vegetais são reaproveitados pelo ecossistema como fonte de nutrientes para as plantas (adubo).

Para a coleta desses resíduos foi adquirido e aparelhado um veículo especial. Também foram realizadas várias ações diretamente com os geradores dos resíduos de serviço de saúde para regularização do acondicionamento e armazenamento desses resíduos, a fim de solucionar os problemas apresentados na coleta do lixo (FRANCA, 2003).

Quanto a situação atual da destinação e tratamento final dos resíduos de saúde, necessariamente, foram feitas algumas alterações em função da legislação ambiental vigente. Em 2001 Franca fez um acordo com a formação de um Termo de Ajuste de Conduta junto à Promotoria do Meio Ambiente, no qual ficou proibido o uso do aterro e do incinerador, assim os geradores dos resíduos de saúde contrataram uma empresa de Paulínia (SP) que passou a tratar em equipamento do tipo "Autoclave" e posteriormente destinados para o aterro sanitário, também da cidade de Paulínia (APCD, 2011).

b) Resíduos Industriais:

Inicialmente, foram estabelecidas rotinas operacionais adequadas para o disciplinamento do Aterro Industrial da Voçoroca das Maritacas e, para o aterramento dos resíduos, foi preparada uma frente de operação seguindo normas de procedimento de aterro controlado[4]. Além das adequações operacionais, foram corrigidas as superfícies a céu aberto e problemas com drenagem de águas pluviais e líquidos percolados (FRANCA, 2003).

Paralelamente, foi elaborado pela DINFRA um Plano de Operação abrangente para a Voçoroca das Maritacas, que teve por objetivo não somente a correta destinação dos resíduos de acordo com as normas técnicas de aterro controlado, mas também as possíveis correções das irregularidades observadas em função da disposição inadequada dos resíduos em forma de "lixão", principalmente considerando a ausência total de obras de estrutura de proteção ambiental no local, visando assim, a transformação da área, antigamente deteriorada, num espaço público destinado ao lazer da população dos bairros circunvizinhos (FRANCA, 2003).

Seguindo o plano estabelecido, os resíduos industriais, importando em média 100 (cem) toneladas por dia, após a disposição no solo, passaram a ser diariamente compactados e cobertos com terra. Além das rotinas operacionais de

[4] Aterros controlados: São outra forma inadequada de disposição final de resíduos e rejeitos, que são cobertos por camadas de terra. Esse cuidado não impede a contaminação do solo e das águas subterrâneas por substâncias tóxicas, nem a produção de gases perigosos.

aterramento desses resíduos, várias obras foram executadas, garantindo não somente a estabilidade e a segurança do local, mas também a preservação ambiental da área e suas imediações (FRANCA, 2003).

Entre as obras necessárias para o cumprimento das normas técnicas de aterro controlado, destacamos a execução das obras de estrutura de proteção ambiental, entre elas as drenagens de águas pluviais, drenagens dos líquidos percolados (chorume) e drenagem de gases (FRANCA, 2003).

No ano de 2002, foram executados 1000 (mil) metros de rede coletora para os líquidos percolados do aterro. Esta rede foi interligada no emissário da SABESP, que passou a receber todos os líquidos gerados no aterro, com posterior lançamento na Estação de Tratamento de Esgotos de Franca (FRANCA, 2003).

A Prefeitura Municipal buscou e obteve recursos através do CBH/SMG – Comitê de Bacias Hidrográficas do Sapucaí Mirim e Grande e FEHIDRO – Fundo Estadual de Recursos Hídricos para a elaboração do projeto de encerramento e monitoramento do Aterro das Maritacas (FRANCA, 2003).

Considerando a limitada vida útil do Aterro Industrial da Voçoroca das Maritacas, várias reuniões foram realizadas pelo poder público e o setor industrial de Franca, em busca de solução para a destinação e tratamento final desses resíduos.

Em junho de 2003, o Aterro da Antiga Voçoroca das Maritacas, teve a sua capacidade esgotada, encerrando assim o recebimento dos resíduos que passaram a ser destinados ao Aterro da Fazenda Municipal de acordo com o Termo de Ajustamento de Conduta (TAC)[5] [6] estabelecido com o Ministério Público, através da Promotoria de Justiça do Meio Ambiente da Comarca de Franca e interessados acima, cabendo ao DINFRA a operar o aterramento dos resíduos seguindo as exigências técnicas formuladas no citado TAC. Devido à necessidade de um prazo para a execução das obras de estrutura de proteção ambiental relacionadas no TAC para o aterramento dos resíduos, foi autorizado a dispor mesmo em área fora dos padrões exigidos, denominada de “emergencial” (DINFRA, 2003).

---

[5] TAC é uma forma de solução extrajudicial de conflitos promovida por órgãos públicos, tendo como objeto a adequação do agir de um violador ou potencial violador de um direito transindividual (direito difuso, coletivo ou individual homogêneo) às exigências legais, valendo como título executivo extrajudicial (Rodrigues, 2002, p. 297).

[6] TAC é um dos principais instrumentos de que dispõem certos órgãos públicos para perseguirem formas alternativas para o tratamento dos conflitos ambientais (Viégas, Pinto e Garzon, 2014)

Assim, ficou definido juntamente com o setor industrial, a disposição dos resíduos sólidos domiciliares e industriais, ambos classe II, em um único aterro controlado, otimizando assim, a locação de pessoal e recursos materiais, bem como o próprio gerenciamento da unidade (FRANCA, 2003).

c) Resíduos Domiciliares:

Os Resíduos Domiciliares eram encaminhados para a usina de compostagem e reciclagem de lixo, porém em função dos sérios problemas apresentados, principalmente de ordem técnica, o processamento dos resíduos para a produção de composto orgânico foi paralisado e a estrutura existente da usina passou a ser utilizada para a triagem dos materiais oriundos da Coleta Seletiva, implantada na cidade na ocasião do início do funcionamento da usina. Na ocasião, todos os resíduos que estavam depositados no pátio da Usina (20.000 toneladas) foram transferidos para área da Fazenda Municipal (FRANCA, 2003).

5.1.1 Aterro: Fazenda Municipal

Em decorrência da forma de disposição dos resíduos adotada no antigo lixão da Fazenda Municipal, formou-se um grande maciço de contornos irregulares e um talude lateral único cuja altura em alguns pontos chega a quase 20 (vinte) metros. A superfície superior, com cerca de 40.000 m², tinha uma declividade da ordem de 5% dirigida para o fundo do vale onde estava instalado o aterro. Essa configuração favoreceu a formação de caminhos preferenciais para o escoamento das águas de chuva precipitadas sobre área, possibilitando o surgimento de erosões (FRANCA, 2003).

Além da superfície excessivamente inclinada e direcionada de forma inconveniente, observou-se ainda que todo o entrono do aterro necessitava de recuperação. Os taludes apresentavam-se deteriorados, com inclinações excessivas e lixo sem cobertura. Devido à falta de drenagem, havia líquidos percolados aflorando junto aos taludes e escoando “in natura” para as áreas mais baixas da região (FRANCA, 2003).

Neste contexto, concluiu-se serem indispensáveis as seguintes providencias:

- Recuperação e estabilidade de taludes;
- Correção das declividades da superfície da área aterrada;
- Construção de sistemas de drenagem par águas pluviais e líquidos percolados;
- Construção de tanques para acumulação dos líquidos percolados.

A reativação do aterro da Fazenda Municipal ofereceu como vantagens não somente um expressivo barateamento dos custos de recuperação do local, mas também a não utilização de uma outra área ainda virgem, evitando assim riscos de exteriorização ambiental (FRANCA, 2003).

O “Antigo Lixão” foi encerrado no mês de abril de 1997. Contudo, a viabilidade de uma nova área para o aterro não foi concretizada até o final de 1996 (RANCA, 2003).

Em função da gravidade da situação, a nova administração municipal assumida em janeiro de 1997, imediatamente buscou alternativas juntamente com a

CETESB, Ministério Público e SABESP, para a destinação final dos resíduos, até a viabilidade de uma nova área (FRANCA, 2003).

A alternativa técnica adotada foi a utilização da área de acréscimo anexa ao aterro da Fazenda Municipal para o aterramento dos resíduos. Foi elaborado pela Diretoria Técnica do DINFRA e apresentado à Secretaria Estadual do Meio Ambiente, o Projeto de Acréscimo para o aterramento dos resíduos segundo as normas técnicas de aterro controlado (FRANCA, 2003).

As ampliações executadas e revistas no Aterro da Fazenda Municipal foram feitas de acordo com o Termo de Ajuntamento de Conduta (TAC) estabelecido entre a Prefeitura Municipal, Secretaria de Estado do Meio Ambiente e CETESB: “Desativar a descarga de resíduos domésticos na Fazenda Municipal, ou em outros locais não licenciados pela CETESB imediatamente após a legalização da nova área.” (FRANCA, 2003).

Tendo em vista a necessidade de um prazo para a preparação da área com estrutura de proteção ambiental conforme os padrões exigidos no TAC, os resíduos industriais foram dispostos emergencialmente em uma “célula de lixo” localizada em uma área anexa à área projetada para o aterramento dos mesmos (DINFRA, 2003).

As obras de drenagens principalmente dos líquidos percolados, minimiza riscos ambientais das nascentes, localizadas nas proximidades da área. O monitoramento é realizado periodicamente pela SABESP, através de Analise laboratoriais da água bruta, a fim de atender a todos os padrões de potabilidade exigido, garantindo a boa qualidade de vida da população.

5.1.2 Novo Aterro: Fazenda Municipal

Em maio de 2006, foram iniciadas as atividades operacionais do Novo Aterro de Franca, após análise dos fatores de impacto ambiental e estudo do plano diretor municipal. Anteriormente, os resíduos urbanos e industriais eram depositados no Aterro Sanitário7 Fazenda Municipal e no Aterro Industrial das Maritacas, ambos

[7] Aterros sanitários :São considerados a forma mais adequada de disposição de rejeitos. Estes locais são preparados com a aplicação de tecnologias que reduzem os impactos ambientais e os riscos à segurança e à saúde pública. Para não contaminar o solo e os lençóis subterrâneos, adotam-se técnicas eficazes de impermeabilização da superfície aterrada; é feita a drenagem dos gases que se formam na decomposição da matéria orgânica, da água de chuva e do chorume; a área é cercada para evitar a presença de pessoas e animais. Além disso, as seguidas camadas de resíduos e rejeitos

considerados inadequados pela CETESB e com capacidade de recebimento esgotada (FRANCA, 2003).

O aterro está localizado em uma região de propriedades privadas, destinadas à exploração agrícola. A área do aterro possui boas condições de acessibilidade em qualquer época do ano, é afastada de núcleos populacionais, além de ser próximo ao distrito industrial o que favorece logisticamente as empresas que utilizam o aterro para dispor seus resíduos. Toda a área é cercada e a movimentação de veículos e pessoas é monitorada e controlada 24 horas por dia. Todo material é pesado antes de entrar no aterro (BREDA, 2016).

Quadro 3- Aterro de Resíduos Sólidos Domiciliares e Industriais de Franca - "Ambientalista Professor Ivan Vieira".

Inauguração e início de operação	2006
Local	Fazenda Nova Jersey Km 43 da Rodovia Prefeito Fábio Talarico-Franca (SP)
Área	377.574 m² + Faixa de proteção ambiental = 125.000 m²
Área total	502.574 m2 = 21 alqueires
Capacidade	3.744.240 m2 = 3.000.000 de toneladas de lixo.
Volume de terra a ser movimentado	1.130.000 m2
Vida útil projetada	25 anos
Investimento inicial (2006)	R$2.000.000,00 (Dois milhões de reais)
Produção diária de lixo	400 Toneladas por dia
Tipo de resíduos a serem recebidos	resíduos domiciliares e resíduos sólidos industriais
Classificação	tipo II

Fonte: Adaptado Empresa Municipal para o Desenvolvimento de Franca (EMDEF), 2018.

A propriedade da Fazenda Nova Jersey foi adquirida pela prefeitura por R$ 1,1 milhões. Parte das obras foi custeada pelo Sindifranca e pela Associação dos Manufatores de Couros e Afins de Franca - AMCOA, em troca do direito de deposição de resíduos no local. O município recebeu, ainda, auxílio do Fundo Estadual de Prevenção e Controle da Poluição - FECOP, criado pelo Governo do Estado, que liberou recursos a fundo perdido para aquisição de maquinários (BREDA, 2016).

depositados são também cobertas por camadas de terra. A aplicação dessas técnicas deve ter como meta confinar os resíduos na menor área, procurando reduzi-los ao menor volume possível.

Segundo a Prefeitura Municipal de Franca (2017) o aterro “Ambientalista Professor Ivan Vieira" foi projetado em consonância com todas as recomendações da CETESB, e baseando-se na NBR 8419/92 e na NBR 13896/97 da ABNT. Conseguiu nota máxima no Índice de Qualidade de Aterros e Resíduos - IQR, no ano de 2009 é considerado referência para o país, com notas acima da média nacional nas avaliações periódicas realizadas pela CETESB.

O órgão municipal responsável pelo aterro é a EMDEF, órgão de caráter público e de direito privado, que tem, como uma de suas atribuições, a manutenção do aterro municipal. O Sindifranca e a AMCOA, no ano de 2006, construíram as duas primeiras células do aterro e instalaram uma balança para pesagem de resíduos. Para administrar o aterro, foi instalado um instrumento jurídico – o consórcio – entre as entidades de classe e a Prefeitura Municipal – que se tornou extinto em meados de 2015. Apesar disso, ainda que pese a ausência de instrumentos legais, o Sindifranca e a AMCOA fazem o gerenciamento dos resíduos industriais do setor calçadista e do setor curtumeiro, respectivamente, em parceria com a EMDEF (PMGIRSUF, 2016).

O Sindifranca e a AMCOA fazem o gerenciamento dos resíduos industriais em parceria com a EMDEF; eles possuem, atualmente, mais de 10 empresas credenciadas para realizar a coleta e o transporte desses resíduos. Esse gerenciamento consiste basicamente em credenciar e acompanhar o desempenho dos transportadores desses resíduos, fazer o recebimento individualizado da tarifa de disposição no aterro conforme a geração de cada indústria, bem como repassar o montante, assumindo a inadimplência das empresas, à EMDEF. Os valores referentes ao transporte são acordados e cobrados diretamente entre as empresas transportadoras e as indústrias (PMGIRSUF, 2016).

A EMDEF exerce a gestão do aterro com parceria de entidades de classe AMCOA e o Sindifranca que representam os curtumes e as indústrias calçadistas municipais respectivamente, por se tratar de um aterro licenciado para co-disposição (PMGIRSUF, 2016)

5.2. CONTEXTUALIZAÇÃO GEOGRÁFICA E ECONÔMICA DO MUNICÍPIO DE FRANCA-SP.

Franca é um município brasileiro, localizado a 20º32'19" de Latitude Sul e 47º24'03" de Longitude Oeste, distante 401 km da capital estadual e a 676 km de Brasília. Possui uma área de 605,681 km² e densidade demográfica de 526,09 hab/km²; esta área territorial paulista está localizada entre os principais polos econômicos do país: São Paulo, Rio de Janeiro e Belo Horizonte (IBGE, 2002 e FRANCA, 2013).

Figura 3- Localização Geográfica do Município de Franca no Estado de São Paulo e deste no Brasil.

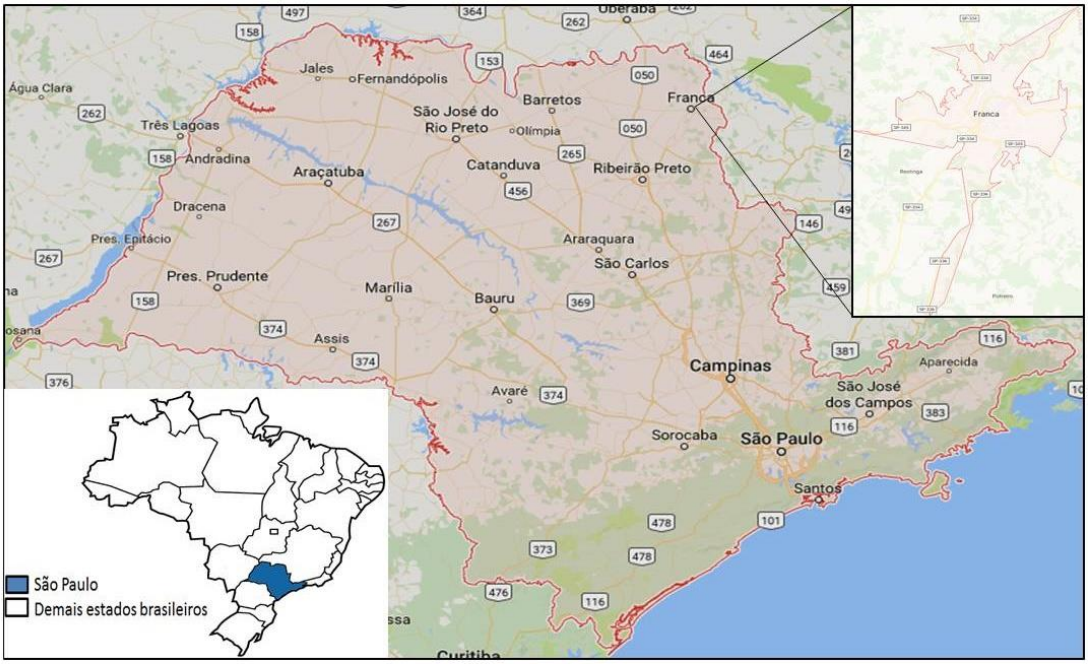

Fonte: Google Maps - modificado pelo autor.

O Município de Franca possui uma população estimada de 347.237 habitantes, com um ritmo de crescimento de 0,8% (IBGE, 2016). Possui um dos maiores índices de urbanização do Estado de São Paulo com 98,24%, mais de dois pontos percentuais acima da média do restante dos 644 municípios paulistas, segundo dados da Fundação SEADE - Sistema Estadual de Análise de Dados e compilados.

É sede da 14º Região Administrativa do Estado de São Paulo, formada por 23 municípios, fazendo limite com os municípios paulistas de Cristais Paulista,

Restinga, Patrocínio Paulista, Ribeirão Corrente, Batatais, e divisa com os municípios mineiros de Ibiraci e Claraval (IBGE, 2016 e FRANCA, 2013).

Figura 4- Localização Geográfica do Município de Franca na 14º Região Administrativa do Estado de São Paulo.

Fonte: IBGE, 2010.

Sua economia tem forte presença industrial do ramo coureiro-calçadista, pela comercialização destes produtos para os tropeiros e para as próprias fazendas, no início do século XX; a possibilidade de escoamento das mercadorias por ferrovia ensejou o surgimento da indústria calçadista. A primeira experiência de maquinização, realizada a partir de 1921, pela fábrica de calçados Jaguar, propiciou a formação de mão-de-obra especializada e tornou visíveis as amplas possibilidades de expansão industrial decorrentes da produção seriada, sendo o ponto de partida para a industrialização do município. (FERREIRA, 1989).

O Polo Industrial de Franca abriga 449 indústrias e 265 prestadoras de serviços especializados para o segmento calçadista, além de 283 empresas fornecedoras de insumos e matérias-primas. Em 2017, sua produção foi de 27,6 milhões de pares de calçados, sendo 2,0 milhões destinados à exportação o que equivale a 2,97% da exportação brasileira, em pares. Os valores de exportação do

Polo alcançaram US$ 47,44 milhões, cerca de 7,8% da exportação brasileira em dólares e, em 2017, o Polo empregou 17.588 trabalhadores (SINDIFRANCA, 2017).

Segundo a Silva (2012), o Município de Franca é o principal centro urbano-industrial e de redistribuição de produção regional, com influência, inclusive, sobre municípios de Minas Gerais. Em 1960, já possuía uma taxa de urbanização superior à encontrada no eixo Rio – São Paulo, com grande fluxo de pessoas dos municípios vizinhos, para fins de trabalho, estudo, tratamento de saúde, compras e demais serviços.

Franca é uma cidade média, em condições bastante diferenciadas em termos ambientais diante da realidade da América Latina, pois dispõe em toda a malha urbana de redes de abastecimento de água e de coleta e tratamento de esgotos, bem como de serviços de coleta, tratamento e disposição final de resíduos domésticos e industriais, além de serviços de coleta seletiva de resíduos sólidos recicláveis (FERREIRA, 2013).

A questão do tratamento adequado dos resíduos industriais adquiriu uma nova dimensão a partir de 1985, logo após a instalação do Distrito Industrial (proposta prevista pelo Plano Diretor local de 1972), quando a Prefeitura exigiu a transferência dos curtumes, historicamente localizados na área central da cidade, para o Distrito Industrial, obrigando-os a instalar sistemas de tratamento primário dos efluentes em suas plantas industriais e a construir uma grande estação coletiva de tratamento final. O mesmo sucedeu em relação aos resíduos de calçados que foram encaminhados, compulsoriamente, a um aterro sanitário controlado, da Prefeitura. Essa atitude possibilitou reduzir o lançamento irregular de resíduos industriais em áreas públicas, liberando grandes áreas de antigas voçorocas que vinham sendo aterradas com estes materiais para um novo uso, como áreas verdes e parques urbanos. Essas áreas, cujos usos como espaços de lazer comunitário e espaços verdes estavam previstos desde o primeiro Plano Diretor da cidade, de 1972, foram paulatinamente sendo transformadas em parques urbanos (FERREIRA, 2013).

5.3 ESTRUTURA OPERACIONAL DA GESTÃO DE RESÍDUOS SÓLIDOS DE FRANCA (SP)

A estrutura de gestão da política municipal de meio ambiente, assim como a política nacional, deve ser constituída por um conselho municipal de meio ambiente (órgão superior) e um órgão executivo de meio ambiente (órgão central), podendo este ser compartilhado com outro setor e órgãos seccionais (outros órgãos da administração municipal, fundações, autarquias, etc.). Em complemento, para a viabilização da política municipal de meio ambiente, os municípios podem criar um fundo municipal de meio ambiente (SOUZA et al., 2003).

Para gestão e planejamento ambiental do município, o poder executivo deve realizar a estrutura e também execução da política de meio ambiente instituindo um sistema municipal que se constitui por uma estrutura organizacional, por diretrizes normativas e operacionais, implementação de ações gerenciais, relações institucionais e interações com a comunidade (MILARÉ, 1999).

Para Maglio (2000) a gestão ambiental no setor público está associada à implementação da política ambiental pelos governos, a secretaria de meio ambiente é um braço importante das prefeituras dos municípios. Uma secretaria deve possuir instrumentos e um elenco de profissionais capacitados para desempenhar as funções especificas a cada cargo.

O arranjo político da gestão ambiental do município, no que se refere a Secretaria Municipal de Serviços e Meio Ambiente, segue o que demonstra a estrutura organizacional a seguir:

Figura 5- Organograma - SESMAM

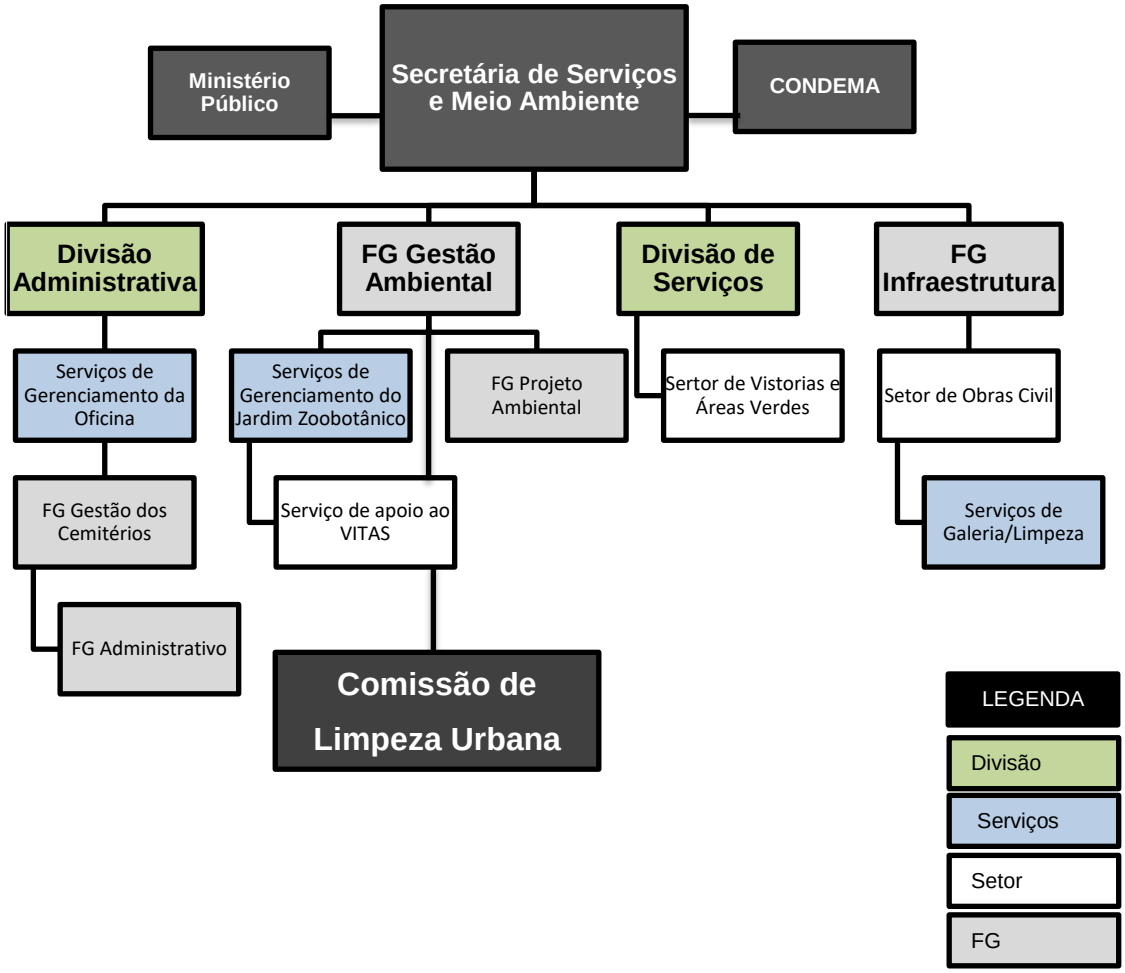

Fonte: PMGIRSUF, (2016) elaborado pelo autor.

A Secretaria de Serviços e Meio Ambiente (SESMAM) é responsável por planejar e implementar a Política Nacional de Resíduos Sólidos e as diretrizes e demais determinações estabelecidas nesta Lei e em seu regulamento, de forma direta ou por meio de serviços terceirizados (BRASIL, 2010).

A Comissão de Limpeza Urbana é responsável pela gestão do serviço de limpeza da cidade, sendo que inclui a coleta e destino final do resíduo domiciliar (incluindo o comercial) e hospitalar, varrição das ruas e logradouros públicos, varrição e lavagem de feiras livres. Os serviços de coleta, transporte, tratamento e destinação final dos resíduos sólidos são terceirizados e realizados pela empresa Seleta Meio Ambiente Ltda para os seguintes tipos: domésticos; recicláveis; varrição; poda e capina; limpeza de feiras livres e praças; limpeza de bocas de lobo, galerias, canais e córregos. Os serviços de coleta, transporte, tratamento e destinação final de resíduos

de serviços de saúde são realizados pela empresa terceirizada AMBITEC S/A (PMGIRSUF, 2016).

O Município de Franca possui um aterro sanitário que é operado pela empresa municipal EMDEF – Empresa Municipal de Desenvolvimento de Franca, onde existe o contrato entre a EMDEF e a Prefeitura de Franca para a operação do mesmo. Não há regulação dos serviços, e sim a fiscalização que até o ano de 2013 foi realizada pela Secretaria Municipal de Serviços e Meio Ambiente do Município de Franca, e posteriormente pela Comissão de Limpeza Urbana (PMGIRSUF, 2016).

Para esclarecer a estrutura operacional da gestão dos resíduos sólidos do município, foi formulado um organograma da Comissão de Limpeza Urbana. Essa representação gráfica através do organograma é especialmente útil para visualizar os arranjos estruturais formais e funcionais de uma organização:

Figura 6- Organograma – Comissão de Limpeza Urbana

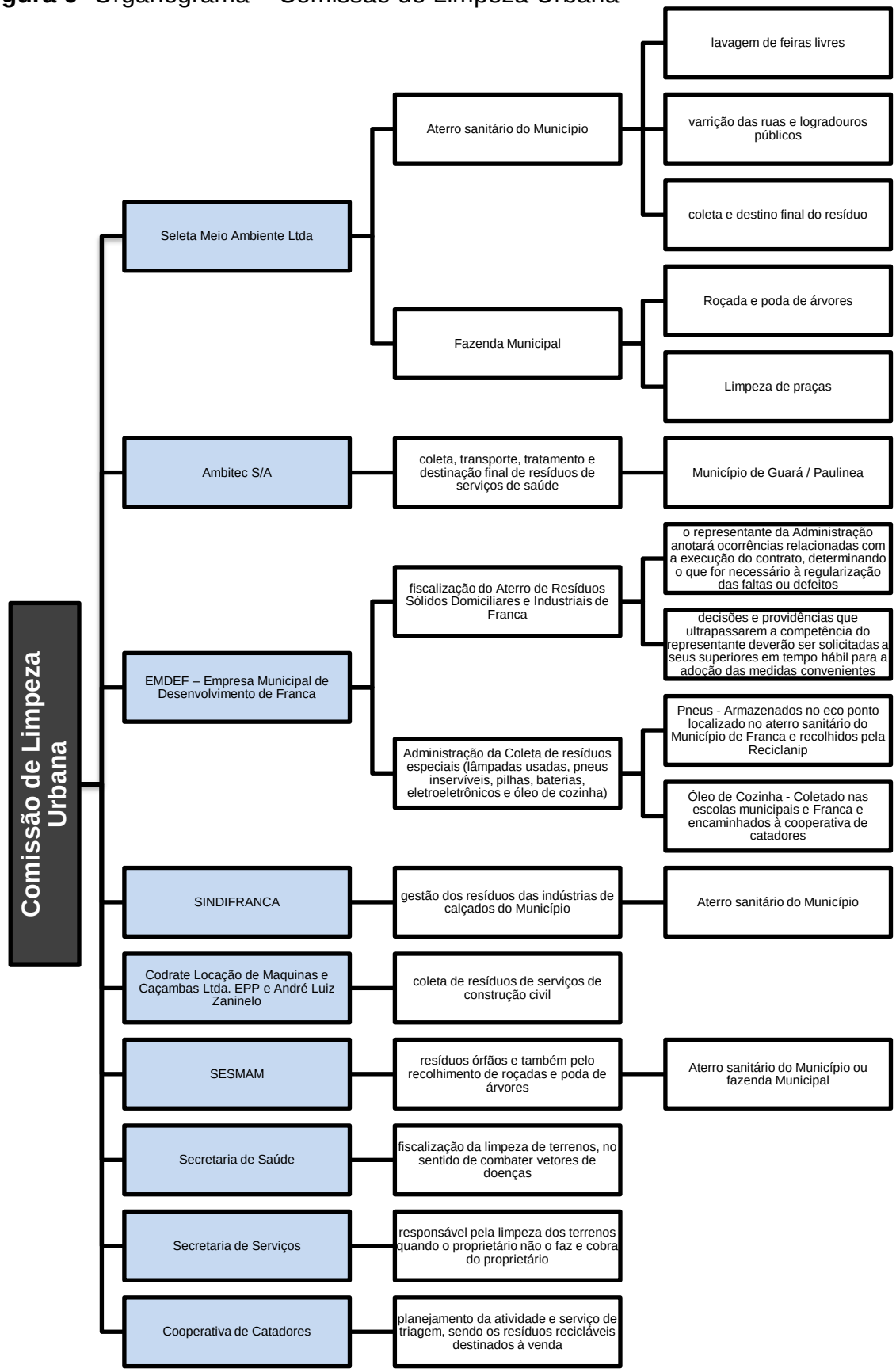

Fonte: PMGIRSUF, (2016) elaborado pelo autor.

Este organograma demostrou a estrutura da Comissão de Limpeza Urbana e representa a forma pela qual as atividades desenvolvidas são divididas, organizadas e coordenadas, de acordo com as diferentes funções desempenhadas.

5.4 APRESENTAÇÃO PLANO MUNICIPAL DE GESTÃO INTEGRADA DE RESÍDUOS SÓLIDOS URBANOS DE FRANCA (SP)

O Plano Municipal de Gestão Integrada de Resíduos Sólidos Urbanos (PMGIRSU) de Franca (SP) foi executado pela empresa MJ Engenharia, em novembro de 2013, juntamente com uma equipe técnica composta por profissionais de diferentes áreas (Engenharia Civil, Engenharia Ambiental, Administração, Assistente Social, Sociólogo e Advogado), na gestão do então Prefeito Municipal Alexandre Augusto Ferreira, tendo como supervisão/coordenação o Secretário de Serviços e Meio Ambiente Ismar Rodrigues Tavares (PMGIRSUF, 2013).

A MJ Engenharia é uma empresa gaúcha, sediada em Porto Alegre-RS, que tem suas atividades ligadas ao Saneamento Básico (abastecimento de água, esgotamento sanitário, resíduos sólidos e drenagem urbana); Recursos Hídricos; Obras Hidráulicas; Meio Ambiente; Engenharia Rodoviária; Irrigação e Drenagem; Infraestrutura Urbana; Regularização Fundiária; Acompanhamento de Obras; Serviços Técnicos de Apoio à Obtenção e Contratação de Financiamentos Nacionais e Internacionais; Gerenciamento e fiscalização de Programas e Obras. A premissa da Empresa é encontrar alternativas para reduzir os impactos ambientais transformando em soluções sustentáveis (MJENGENHARIA, 2014).

Em 14 de setembro de 2016 o PMGIRSU de Franca foi revisado e instituído através da Lei Nº 8.435, no exercício das atribuições legais da gestão do então Prefeito Municipal Alexandre Augusto Ferreira, em consonância com a Câmara Municipal e com as diretrizes, metas e estratégias previstas na Lei Federal Nº 12.305, de 02 de agosto de 2010.

5.4.1 Análise do Plano Municipal de Gestão Integrada de Resíduos Sólidos Urbanos de Franca (SP) de 2016.

O artigo 19 da lei nº12.305 / 2010 estabelece, em dezenove pontos o conteúdo mínimo do plano municipal de gestão integrada de resíduos sólidos. Os quadros 4, 5, 7 a 17, a seguir confrontam o PMGIRSU de Franca com o mínimo exigido pela lei.

5.4.1.1 Diagnóstico

Quadro 4- Diagnóstico da situação dos resíduos sólidos gerados em Franca, segundo PMGIRSU.

	Origem	**Volume**	**Caracterização dos Resíduos**	**Destinação e Disposição final**	**Página**
Resíduos sólidos domiciliares (RDO)	Domicílios	205 t/dia ou 73.790 t/ano	n/a[8]	Aterro sanitário do Município	9 e 13
Resíduos de limpeza urbana	Limpeza de feiras livres e eventos	1.200 kg/dia	n/a	Aterro sanitário do Município	9
	Capina	n/a	n/a	Fazenda Municipal	9
	Roçada e poda de árvores	n/a	n/a	Fazenda Municipal	9
	Limpeza de praças	n/a	n/a	Fazenda Municipal	9
	Limpeza e desobstrução do sistema de drenagem	n/a	n/a	Aterro sanitário do Município	9
	Varrição	0,35 t/dia	n/a	n/a	13
	Resíduos órfãos	50 t/dia	n/a	Aterro sanitário do Município	10
	Limpeza de terrenos baldios	n/a	n/a		10
	Resíduos Cemiteriais	1,70 t/dia	n/a	Aterros particulares de resíduos inertes	13
	Animais Mortos	n/a	n/a	Efetuados em conjunto com os resíduos de Saúde	10
Resíduos dos serviços públicos de saneamento	Lodo	44 t/dia	Elevado teor de umidade (80%)	Aterro sanitário do Município	10 e 13
	Areia	3,00 t/dia	n/a	n/a	13

[8] N/A, n/a ou NA: é uma abreviação ou sigla utilizada na língua inglesa comum em banco de dados e como resposta a formulários que significa *not applicable* (não aplicável ou não se aplica), *not available* (não disponível) ou *no answer* (sem resposta). A abreviação é utilizada para indicar quando a informação em uma certa célula da tabela não é fornecida, seja por não se aplicar no caso em específico ou pela resposta estar indisponível, ou para responder um formulário, afirmando que a uma questão ou seção não é aplicável para quem está a responder.

básico-SABESP					
Resíduos industriais	Lixo industrial	88 t/dia	n/a	Aterro sanitário do Município	13
	Rejeitos de Usina	6 t/dia			13
Resíduos de serviços de saúde	Serviços de saúde	7,4 t/ano	n/a	Município de Guará	9
Resíduos da construção civil	Construção civil	450 t/dia	n/a	Codrate Locação de Máquinas e Caçambas Ltda. EPP e André Luiz Zaninelo.	10
Resíduos agrossilvopastoris/Rural	Agrossilvopastoris /Rural	3,65 t/dia	n/a	Aterro sanitário do Município - posto de recebimento de bombonas de produtos químicos utilizados na agricultura	13
Resíduos de serviços de transportes	Transportes	n/a	n/a	n/a	n/a
Resíduos de mineração	Mineração	n/a	n/a	n/a	n/a
Coleta de resíduos especiais (lâmpadas usadas, pneus inservíveis, pilhas, baterias, eletroeletrônicos e óleo de cozinha)	Óleo de Cozinha	n/a	n/a	Coletado nas escolas municipais e Franca e encaminhados à cooperativa de catadores	10
	Pneus	n/a	n/a	Armazenados no eco ponto localizado no aterro sanitário do Município de Franca e recolhidos pela Reciclanip	10
	Lâmpadas, pilhas e baterias.	n/a	n/a	n/a	10

Fonte: PMGIRSUF (2016).

O Quadro 4 evidenciou a falta de um diagnóstico mais preciso em termos de volume e caracterização dos resíduos, já que não constam estes dados no PMGIRSU de Franca (SP) de 2016.

O diagnóstico é obrigatório no conteúdo mínimo do PMGIRSU, pois subsidia o prognóstico dos serviços. Portanto é o que norteia o desenho das ações e dos programas necessários à concretização do plano, além de ser a base necessária para seu monitoramento.

Desta forma, o volume e a caracterização dos resíduos devem ser feitos de forma mais detalhada para que se possa conhecer a realidade do município,

inclusive com a utilização de mapeamento, o que facilitaria o estabelecimento de prognóstico mais consistente e a consequente formulação de metas e ações necessárias. Assim é possível dimensionar o tamanho das usinas de reciclagem, usinas de compostagem, aterros sanitários, biodigestores, além de definir como deve ser feito a coleta de resíduos da cidade em questão.

O diagnóstico no nível estadual deverá apoiar-se no conjunto de dados processados pelos órgãos estaduais com competência na questão dos resíduos e poderá contar com o suporte de informações coletadas pelos Comitês de Bacia Hidrográfica, que deverão ser partícipes do Grupo de Sustentação, quando não disponível o retrato da situação dos resíduos para todo o território. Será útil ainda o recurso aos dados sistematizados pelas iniciativas federais como a PNSB9, do IBGE10 e o SNIS11, do Ministério das Cidades. Sendo importante, de qualquer forma, que os dados reflitam a diversidade e a especificidade das regiões do Estado, e as suas identidades econômicas, sociais e ambientais (MACHADO, 2014).

Outro ponto que precisa ser melhorado em Franca é o enfoque participativo no diagnóstico a fim de assegurar o envolvimento, no processo de construção dos Planos de Gestão, dos diversos setores da comunidade organizada, e população em geral, bem como informar a situação dos resíduos sólidos no Município de Franca, permitindo a todos o acesso aos dados da realidade local ou regional. É importante tornar público os dados de todos os setores produtivos, identificando o volume gerado em cada porção territorial, difundindo as informações sobre novas tecnologias de tratamento e redução dos volumes gerados; e divulgar exemplos de condutas para incentivar novos hábitos para a não geração, reaproveitamento e reciclagem de resíduos sólidos.

---

[9] PNSB: Pesquisa Nacional de Saneamento Básico
[10] IBGE: Instituto Brasileiro de Geografia e Estatística
[11] SNIS: Sistema Nacional de Informações sobre Saneamento

5.4.1.2 Identificação de Áreas Ambientalmente Adequadas de Rejeitos

O Inciso II do artigo 19 da lei 12.305/2010 estabelece como conteúdo mínimo a identificação das áreas favoráveis para a disposição final ambientalmente adequada de rejeitos.

O quadro 5 mostra como o PMGIRSU busca atender este requisito.

Quadro 5- Áreas alocadas para disposição final de rejeitos em Franca/SP, segundo PMGIRSU.

Aterro Sanitário	**Administração**	**Licença de Operação Parcial-CETESB**	**Atividade de Destino NBR 10.004/2004**	**Quantidade Permitida pela CETESB-t/dia**	**Licença de Operação Atual Válida até:**	**Página**
Aterro de Resíduos Sólidos Domiciliares e Indústrias de Franca – Ambientalista Professor Ivan Vieira	EMDEF – Empresa Municipal de Desenvolvimento de Franca.	nº 27003791	Resíduos sólidos urbanos e de resíduos industriais classificados como classe II	200 t/dia de resíduos domiciliares 100 t/dia de resíduos industriais de classe II	06/07/17.	12

Fonte: PMGIRSUF (2016).

O PMGIRSUF deve identificar as áreas do Município que são favoráveis à disposição ambientalmente adequada de rejeitos (em aterros), sempre observando o Plano Diretor, conforme é instituído em direito nos termos do Art. 182, § 1º, da Constituição Federal, e do Art. 40, do Estatuto das Cidades.

O PMGIRSUF aprovado em 2003 passou por revisão obrigatória conforme determina o Estatuto das Cidades em 14 de setembro de 2016, no entanto ao compará-lo com o primeiro documento, houve poucas alterações e atualizações.

Além disso, o Plano Diretor não contempla um levantamento completo dos meios operacionais, da infra-estrutura existente em particular, da área utilizada para receber lixo atualmente e da qualidade dos serviços relacionados à gestão de resíduos sólidos, sendo a definição das áreas o elemento-chave de interface entre a gestão de resíduos sólidos e o planejamento do uso do solo (FRANCA, 2003).

Ademais o Aterro de Resíduos Sólidos Domiciliares e Industriais de Franca - Ambientalista Professor Ivan Vieira, que foi inaugurado em 2006 e construído

na Fazenda Nova Jersey às margens da Rodovia Fábio Talarico, próximo do Distrito Industrial (GCN, 2016), está com o Licenciamento de Operação Parcial vencido e necessita de adequação, podendo sofrer penalidades. O Licenciamento Ambiental é uma exigência legal e uma ferramenta do poder público para o controle ambiental.

5.4.1.3 Soluções Consorciadas ou Compartilhadas

As soluções consorciadas aparecem na lei 12.305/2010 na forma do Inciso III do Art. 19, que estabelece como requisito mínimo: identificação das possibilidades de implantação de soluções consorciadas ou compartilhadas com outros municípios, considerando os critérios de economia de escala.

O município de Franca integra o Consórcio de Municípios da Alta Mogiana - COMAM, composto por outros 28 municípios da região de Franca e Ribeirão Preto: Altinópolis, Aramina, Batatais, Brodowski, Buritizal, Cravinhos, Cristais Paulista, Guaíra, Guará, Ituverava, Igarapava, Itirapuã, Ipuã, Jardinópolis, Jeriquara, Miguelópolis, Nuporanga, Orlândia, Patrocínio Paulista, Pedregulho, Ribeirão Corrente, Rifâina, Restinga, Santo Antônio da Alegria, São Joaquim da Barra, São José da Bela Vista, Sales Oliveira e Serrana, foi criado em 20 de agosto de 1.985, a partir da necessidade de lutar pelos interesses dos municípios que fazem parte destas regiões administrativas, no entanto não apresenta Gestão de Resíduos Consorciada ou Compartilhada com Outros Municípios.

Apesar de citado na página 8 do PMGIRSUF como uma das prioridades da Política Nacional de Resíduos Sólidos, o mesmo não apresenta a gestão de resíduos consorciada ou compartilhada com outros municípios, afirmando apenas a necessidade de ganhar escala e avançar para a gestão associada entre vários municípios (PMGIRSUF, 2016).

Portanto, o PMGIRSUF deve identificar todas as possibilidades de implantação de soluções consorciadas ou compartilhadas com outros municípios, sendo que, de acordo com o § 1º, do Art. 18, da Lei nº 12.305/10, os municípios que optarem por soluções consorciadas intermunicipais para a gestão de resíduos sólidos têm prioridade no acesso aos recursos da União. Tais consórcios referidos são realizados nos termos da Lei Federal Nº 11.107, de 2.005.

5.4.1.4 Plano de Gerenciamento Específico

Tanto a legislação federal e estadual, por meio das Leis 12.305/2010 e 12.300/2006 respectivamente, são unânimes em afirmar que os geradores de resíduos são responsáveis pela gestão deles.

O PMGIRSUF (2016) não indica quem são os geradores sujeitos ao plano de gerenciamento específico nos termos do Art. 20, ou o sistema de logística reversa na forma do Art. 33.

Os quadros 6 e 7 reproduzem o conteúdo total dos artigos 20 e 33 da lei 12.305/2010.

Quadro 6- Art. 20 da lei 12.305/2010 - Geradores sujeitos aos gerenciamentos específicos.

Art. 20- Estão sujeitos à elaboração de plano de gerenciamento de resíduos sólidos:
I - os geradores de resíduos sólidos previstos nas alíneas “e”, “f”, “g”, “j” e “k” do inciso I do art. 13; e) resíduos dos serviços públicos de saneamento básico: f) resíduos industriais: os gerados nos processos produtivos e instalações industriais; g) resíduos de serviços de saúde: os gerados nos serviços de saúde, conforme definido em regulamento ou em normas estabelecidas pelos órgãos do SISNAMA e do SNVS; k) resíduos de mineração: os gerados na atividade de pesquisa, extração ou beneficiamento de minérios; II - os estabelecimentos comerciais e de prestação de serviços que: a) gerem resíduos perigosos; b) gerem resíduos que, mesmo caracterizados como não perigosos, por sua natureza, composição ou volume, não sejam equiparados aos resíduos domiciliares pelo poder público municipal; III - as empresas de construção civil, nos termos do regulamento ou de normas estabelecidas pelos órgãos do SISNAMA;

IV - os responsáveis pelos terminais e outras instalações referidas na alínea “j” do inciso I do art. 13 e, nos termos do regulamento ou de normas estabelecidas pelos órgãos do SISNAMA e, se couber, do SNVS, as empresas de transporte; V - os responsáveis por atividades agrossilvopastoris, se exigido pelo órgão competente do SISNAMA, do SNVS ou do SUASA.

Quadro 7- Art. 33 da Lei 12.305/2010 - Geradores sujeitos a logística reversa

Art. 33- São obrigados a estruturar e implementar sistemas de logística reversa, mediante retorno dos produtos após o uso pelo consumidor, de forma independente do serviço público de limpeza urbana e de manejo dos resíduos sólidos, os fabricantes, importadores, distribuidores e comerciantes de: (Regulamento)
I - agrotóxicos, seus resíduos e embalagens, assim como outros produtos cuja embalagem, após o uso, constitua resíduo perigoso, observadas as regras de gerenciamento de resíduos perigosos previstas em lei ou regulamento, em normas estabelecidas pelos órgãos do SISNAMA, do SNVS e do SUASA, ou em normas técnicas; II - pilhas e baterias; III - pneus; IV - óleos lubrificantes, seus resíduos e embalagens; V - lâmpadas fluorescentes, de vapor de sódio e mercúrio e de luz mista; VI - produtos eletroeletrônicos e seus componentes.

Entretanto, o PMGIRSUF (2016) esclarece a coleta de dois tipos de resíduos especiais: o óleo de cozinha, coletado nas escolas municipais de Franca e encaminhado à cooperativa de catadores que posteriormente os vende para empresas licenciadas para reciclagem, e os pneus, recebidos e armazenados no eco ponto 12 localizado no Aterro Sanitário do Município de Franca, e recolhidos pela RECICLANIP (Entidade sem Fins Lucrativos Criada Pelos Fabricantes de Pneus Novos Bridgestone, Continental, Goodyear, Michelin e Pirelli) (PMGIRSU de Franca (SP), 2016). E ainda afirma que para os demais resíduos especiais, como por

[12] Eco pontos são pontos de entrega voluntária para acumulação temporária de resíduos da construção e demolição, de resíduos volumosos, da coleta seletiva e resíduos sujeitos à logística reversa (NBR 15.112).

exemplo, lâmpadas, pilhas e baterias, não existem tratativas especiais de descarte (PMGIRSUF, 2016).

O PMGIRSUF coloca como meta o correto armazenamento e destinação final dos resíduos sujeitos a logística reversa, buscando parcerias com os fabricantes, importadores, distribuidores e comerciantes dos mesmos após firmarem seus acordos setoriais, que têm obrigação de recebimento dos produtos após o uso pelo consumidor; apresenta, também, uma síntese das tratativas para a instalação da logística reversa de acordo com o tipo de resíduo (PMGIRSUF, 2016).

No caso dos Resíduos da Construção Civil o plano esclarece que a coleta é realizada por empresas particulares, ou seja, a Prefeitura Municipal não faz a coleta, sendo que a fiscalização do serviço é feita pela Divisão de Fiscalização de Obras e Posturas da Prefeitura, que está ligada à Secretaria Municipal de Planejamento Urbano. Todo resíduo de serviços de construção civil coletado é encaminhado para os dois aterros particulares existentes, CODRATE Locação de Maquinas e Caçambas Ltda. EPP e André Luiz Zaninelo (PMGIRSUF, 2016, p. 10).

O PMGIRSUF (2016) apresenta a Tabela abaixo, com a Estimativa de Geração de Resíduos da Construção Civil (RCC):

Tabela 1- Estimativa de Geração de Resíduos da Construção Civil (RCC) em Franca/SP.

Ano	População total	Geração RCC
		t/dia
2010	318.640	450
2020	342.125	472
2030	364.924	504
2033	372.055	514

Fonte: MJ Engenharia 2013 apud PMGIRSUF, 2016, p.23.

É relevante salientar a importância de um diagnóstico preciso sobre a quantidade de resíduos gerados pela construção civil, para que se possa fornecer subsídios para o desenvolvimento de projetos e ações que minimizem os impactos ambientais, assim como a identificação dos geradores, através de uma Fiscalização de Obras e Posturas mais rígida.

Lembrando que o projeto de Gerenciamento de Resíduos da Construção Civil deve ser elaborado e implementado pelos demais geradores, visando a estabelecer os procedimentos necessários para o manejo e destinação

ambientalmente adequados dos resíduos, ou seja, caracterização, triagem, acondicionamento, transporte e destinação, possibilitando o exercício das responsabilidades de todos os geradores de acordo com a Resolução CONAMA Nº 307/2002, Art. 6º, Inciso I.

Não obstante, o PMGIRSUF (2016, p.23) apresenta como metas, diretrizes, programas, projetos e ações de Gestão dos Resíduos de Construção Civil (RCC) os seguintes objetivos:

> • Recebimento dos RCC gerados por pequenos geradores nos LEV's [13]e PEV's [14];
> • Recebimento nos LEV's e PEV's dos resíduos volumosos já desmontados e segregados;
> • Controle de geração e destinação final dos grandes geradores através do plano de gerenciamento de resíduos, auto declaração e comprovação de destinação dos resíduos gerados;
> • Transporte, segregação e Reciclagem dos RCC (PMGIRSUF, 2016, p.23).

O PMGIRSUF propõe para os grandes geradores de RCC o incentivo e a implantação de áreas de transbordo e triagem (ATT's), sendo que uma de suas iniciativas principais é a compra desse material reciclado em obras públicas, priorizando a compra de materiais com posterior beneficiamento. Para os resíduos volumosos, é preciso a segregação e destinação diferenciada por tipo de resíduo; e no caso dos resíduos inservíveis e rejeitos gerados por essas operações, cabe ao responsável a correta destinação final em aterros sanitários licenciados ou, quando for o caso, a destinação em aterros de resíduos de construção civil. Estes projetos apresentados pelo PMGIRSUF sobre RCC tem um prazo que varia de 5 a 8 anos para ser implementado (PMGIRSUF, 2016, p.23 e 24).

Conforme destacado na Lei Federal 12.305/2010 (BRASIL, 2010a), as indústrias estão sujeitas a elaboração de um plano de gerenciamento de resíduos sólidos com conteúdo mínimo detalhado na própria Lei e que deverá ser assinado por responsável técnico devidamente habilitado. Tal plano também será parte integrante do processo de licenciamento ambiental da indústria (BREDA, 2016).

Segundo Breda (2016) as indústrias podem contar com um outro instrumento de controle e informações ambientais, que é a Declaração Anual de

---

[13] LEV's: Locais de Entrega Voluntária de Resíduos Recicláveis – contêineres, sacos ou outros dispositivos instalados em espaços públicos ou privados monitorados, para recebimento de recicláveis.

[14] PEV's: São Pontos de Entrega Voluntária (Eco pontos) para acumulação temporária de resíduos da construção e demolição, de resíduos volumosos, da coleta seletiva e resíduos sujeitos à logística reversa (NBR 15.112), como demonstrado na Figura abaixo.

Resíduos Industriais, disciplinados e classificados pela Resolução CONAMA nº 313/2002 (CONAMA, 2002a), obrigando os setores industriais a comunicar formalmente a quantidade de resíduos gerados, armazenados, transportados e destinados de acordo com a lei. Entretanto, a Lei Estadual 12.300/06 dá ênfase ao que chama de Sistema Declaratório Anual, abrangendo obrigatoriedade de informar a quantidade de resíduos gerados, armazenados, transportados, tratados, bem como medidas adotadas para redução da geração dos resíduos e tecnologias que aperfeiçoem seu gerenciamento e instalações e procedimentos que compõem seu gerenciamento. Portanto, as indústrias, ao compor seu plano de gerenciamento, devem sempre antever uma metodologia de avaliação de desempenho e de resultados que comprove sua prática de transparência ambiental.

O relatório entregue à Secretaria de Serviços Municipais e Meio Ambiente de Franca (SP) por ocasião da audiência pública sobre o Plano municipal de gestão integrada de resíduos sólidos urbanos de Franca (SP), proporcionou o alcance do seguinte objetivo específico: contribuir para a elaboração do Plano Municipal de Gestão Integrada de Resíduos Sólidos (PMGIRSU) do município, propondo a gestão compartilhada entre a entidade de classe e indústrias calçadistas com vistas a eliminação do envio do envio dos resíduos industriais do setor em até 04 anos.

5.4.1.5 Procedimentos Operacionais e Especificações Mínimas

Quadro 8- Inciso V do Art. 19 da Lei Nº 12.305/2010

Órgão	Responsabilidade	Procedimentos Operacionais	Página
Comissão de Limpeza Urbana	É responsável pela gestão do serviço de limpeza da cidade, sendo que inclui a coleta e destino final do resíduo domiciliar (incluindo o comercial) e hospitalar, varrição das ruas e logradouros públicos, varrição e lavagem de feiras livres.	Fiscalização consoante ao que determina o art. 67, da Lei nº 8.666/93.	8
Seleta Meio Ambiente Ltda	Empresa terceirizada responsável pelos serviços de coleta, transporte, tratamento e destinação final dos resíduos sólidos (domésticos; recicláveis; varrição; poda e capina; limpeza de feiras livres e	A coleta domiciliar regular é efetuada porta a porta, diariamente na área central (exceção dos domingos) e dias alternados nos bairros. A coleta domiciliar regular é executada com caminhão e sua frota conta com 09 caminhões para	8 e 9

	praças; limpeza de bocas de lobo, galerias, canais e córregos)	realização do serviço. O número de funcionários envolvidos nessa atividade é de aproximadamente 111 funcionários, todos terceirizados.	
AMBITEC S/A.	Empresa terceirizada responsável pelos serviços de coleta, transporte, tratamento e destinação final de resíduos de serviços de saúde.	É efetuada em estabelecimentos cadastrados e realizados de segunda-feira a sábado. O número de funcionários envolvidos nessa atividade é de aproximadamente 03.	8
Divisão de Fiscalização de Obras e Posturas da Prefeitura	É responsável pela fiscalização dos resíduos de serviços de construção civil.		8
Empresas Particulares	É responsável pela a coleta de resíduos de serviços de construção civil.	Todo o resíduo de serviços de construção civil coletado é encaminhado para os dois aterros particulares existentes, Codrate Locação de Máquinas e Caçambas Ltda. EPP e André Luiz Zaninelo.	10 e 17
SINDIFRANCA	É responsável pela gestão dos resíduos das indústrias de calçados do Município.		10
SESMAM	É responsável pelos resíduos descartados irregularmente, ou seja, resíduos órfãos e também pelo recolhimento de roçadas e poda de árvores.	Utilizando pá carregadeira e dois caminhões e são realizados diariamente (exceto aos domingos) dentro da programação de serviços da Secretaria. O número de funcionários envolvidos nessa atividade é de aproximadamente 03 funcionários, todos da SESMAM. Para o recolhimento dos resíduos de roçadas e poda de árvores é usado caminhão carroceiro e destinados para deposição na Fazenda Municipal.	10
Secretaria de Saúde	É responsável fiscalização da limpeza de terrenos, no sentido de combater vetores de doenças.		10
Secretaria de Serviços	É responsável pela limpeza dos terrenos quando o proprietário não o faz e cobra do proprietário		10
Cooperativa de Catadores	É responsável pelo planejamento da atividade e serviço de triagem, sendo os resíduos recicláveis destinados à venda.	A Cooperativa hoje conta com aproximadamente 40 cooperativados, na sua maioria mulheres, que hoje fazem a separação e triagem em um espaço que necessita de melhorias para que o trabalho se desenvolva de maneira satisfatória.	11

Fonte: PMGIRSUF (2016).

Os procedimentos operacionais e especificações mínimas a serem adotados nos serviços públicos de limpeza urbana e de manejo de resíduos devem, obrigatoriamente, constar do PMGIRSUF, assim como a disposição final ambientalmente adequada, que é a disposição dos rejeitos em aterros, conforme reza o Inc. VIII, do Art. 3º, da Lei Federal Nº 12.305/10.

No entanto, não constam no PMGIRSUF (2016) os procedimentos operacionais, ou seja, não há a descrição das medidas necessárias para a realização das tarefas a serem executadas, relativas à Divisão de Fiscalização de Obras e Posturas da Prefeitura, a SINDIFRANCA, a Secretaria de Saúde e a Secretaria de Serviços.

5.4.1.6 Indicadores de Desempenho Operacional e Ambiental

Os indicadores de desempenho operacional e ambiental dos serviços públicos de limpeza urbana e manejo de resíduos sólidos objeto do inciso VI da art. 19 da Lei 12.305/2010 devem constar no PMGIRSUF, porém o mesmo apresenta apenas um projeto na que tem como objetivo “definir sistemas e procedimentos para o monitoramento e a avaliação dos objetivos e metas do Plano e dos resultados das suas ações no acesso; na qualidade, na regularidade e na frequência dos serviços; nos indicadores técnicos, operacionais e financeiros da prestação dos serviços; na qualidade de vida; assim como o impacto nos indicadores de saúde do Município e nos recursos naturais” (PMGIRSUF, 2016, p. 31).

5.4.1.7 Regras de Transporte e Gerenciamento

O Inciso VII do art. 19 da Lei 12.305/2010 estabelece como requisito mínimo definir as responsabilidades quanto à sua implementação e operacionalização, incluídas as etapas do plano de gerenciamento de resíduos sólidos.

O PMGIRSUF (2016, p.8) indica que os serviços de transporte, tratamento e destinação final dos resíduos sólidos são terceirizados e realizados pela empresa Seleta Meio Ambiente Ltda. No entanto, não constam no Plano as regras para o transporte e outras etapas do gerenciamento de resíduos sólidos, conforme conceituado no Inc. X, do Art. 3º, da Lei Federal Nº 12.305/10.

O PMGIRSUF indica como uma das suas diretrizes solucionar o problema dos transportes de resíduos e tem como estratégia selecionar e unificar o transportador com vistas a atendimento da legislação, implantando um Manifesto de Transporte de Resíduos (MTR) e o Certificado de Movimentação de Resíduos de Interesse Ambiental (CADRI), no prazo de um ano após a aprovação do Plano (PMGIRSUF, 2016, p.50), mas isso ainda não aconteceu.

5.4.1.8 Responsabilidades Atribuídas na Implementação e Operacionalização

O inciso VIII do art. 19 da Lei 12.350/2010 exige que o próprio plano municipal defina todas as responsabilidades relativas à sua implementação e operacionalização. Segundo o PMGIRSUF (2016, p.50), o embasamento legal se dará a partir de Lei Municipal de Gestão dos Resíduos Gerados pelas Indústrias, por ela representadas, afirmando, ainda, a necessidade de ajustes na Legislação Municipal com relação a:

> • Criação de uma Lei municipal de resíduos sólidos
> • Acordo setorial entre indústrias e entidades de classe.
> • Operação de transportadores e receptores de resíduos industriais.
> • Procedimentos relativos aos planos de gerenciamento de resíduos que necessitem de análise no âmbito municipal.
> • Instrumentos e normas de incentivo para surgimento de econegócios e/ou atividades processadoras de resíduos (PMGIRSUF, 2016, p. 50).

Portanto, as entidades de classe passariam a ser as responsáveis pelo gerenciamento dos resíduos industriais do seu respectivo setor, por meio da ação administrativa de planejar, organizar, dirigir e controlar as etapas do processo segundo o PMGIRSF (2016, p.50), que garante que os ajustes na legislação, juntamente com a definição de nova estrutura gerencial, devem ser fomentados com vistas a garantir a efetivação e o bom funcionamento do Plano, e apresenta como meta a centralização da gestão de resíduos, através de acordos setoriais referendado por autoridades competentes, no prazo de dois anos após a aprovação do Plano (PMGIRSF, 2016).

5.4.1.9 Programas e Ações: Capacitação Técnica

A capacitação técnica na área de resíduos sólidos é um dos objetivos da Política Nacional de Resíduos Sólidos, conforme previsto no Inc. IX, do Art. 7º, da Lei Nº 12.305/10; nos termos da Lei, todos os programas e ações de capacitação técnica voltados para sua implementação e operacionalização devem estar previstos e definidos no PMGIRSF.

No que diz respeito ao PMGIRSF (2016, p.21, 22, 23), ele apresenta como estratégia de ação incentivar a criação de espaços adequados para recepção e promover a capacitação dos funcionários e dirigentes relacionados os Resíduos Sólidos Domiciliares e aos Resíduos Sólidos de Serviços de Saúde.

O Plano afirma, ainda, que a capacitação de gestores educacionais para a educação formal e de consultores ou assessorias não formais para orientar órgãos públicos ou empresariais é indispensável para que as metas da PNRS sejam alcançadas PMGIRSF (2016, p.32), que propõe, ainda, a criação de um programa de separação de resíduos Classe 1, que tem como estratégia o desenvolvimento de programas de capacitação para separação de resíduos juntamente com a elaboração e implantação do plano de gerenciamento de resíduos das indústrias, no prazo de três anos após a aprovação do Plano.

5.4.1.10 Programas e Ações: Educação Ambiental

No PMGIRSF a educação ambiental visa a não-geração, a redução, a reutilização e a reciclagem de resíduos sólidos, sendo que a Lei Nº 12.305/10 aborda de forma detida a reciclagem de resíduos e a coleta seletiva, que são necessários ao desenvolvimento sustentável, ao consumo sustentável, e à preservação do meio ambiente para as presentes e futuras gerações, nos termos do Art. 225, da Constituição Federal.

O PMGIRSF (2016, p. 14) cita o trabalho denominado “Educação Ambiental Formal – Percepção dos Alunos no Ensino Fundamental no Município de Franca (SP)”, desenvolvido pelos professores Diélen Anaisa de Souza e Antonio Donizetti Gonçalves de Souza, do Centro Universitário Claretiano de Batatais (SP), que conclui que a educação ambiental deve ser trabalhada no ensino formal num âmbito interdisciplinar, integrada e processual. O Estudo evidenciou a deficiência da sensibilização dos alunos frente às questões ambientais e a necessidade da implantação de um programa de Educação Ambiental no ambiente escolar estudado.

O PMGIRSF propõe como ação prioritária a valorização da educação ambiental para aumentar a segregação diretamente na fonte de geração, como forma de ampliar a massa de resíduos encaminhados para as alternativas de reaproveitamento e os processos de reciclagem, em um prazo de dois anos (PMGIRSUF, 201 p.18).

Consta também no Plano a utilização das LEV'S como ferramenta de educação ambiental de massa, em um prazo de 8 anos, assim como incrementar a Política Municipal de Educação Ambiental para Resíduos Sólidos, para disciplinar a redução e a segregação na origem, conscientizando os funcionários públicos e prestadores de serviços da Prefeitura Municipal de Franca, em um prazo de 3 anos; (PMGIRSUF, 201 p.19).

De acordo com o PMGIRSUF (2016, p.32) a Prefeitura do município concebe a educação ambiental como "um instrumento de conscientização baseada na difusão de conhecimentos e mudanças de atitudes que terá como consequência uma boa qualidade de vida a seus habitantes e o respeito ao patrimônio natural e cultural".

Neste sentido a Prefeitura desenvolve o Programa Municipal de Educação Ambiental nos âmbitos formal, na Rede Municipal de Ensino e informal, na comunidade, em quatro eixos: Educação Ambiental nas Escolas, Educação Ambiental na Comunidade, Calendário Ambiental e Desenvolvimento e Apoio a Projetos e Campanhas Ambientais. Em observância às leis municipais (Lei Complementar nº9 de 26 de novembro de 2006 que institui o Código do Meio Ambiente do Município de Franca, capítulo XIX – Da Educação Ambiental:

> *Art. 73 - Os programas de ensino das escolas de 1º e 2º graus deverão incluir obrigatoriamente no seu currículo matérias referentes a Educação Ambiental, isoladamente ou associadas às matérias correlatas.*
> *Parágrafo Único - Deverá ser dada atenção especial à reciclagem do lixo, à coleta seletiva e uso do solo.*
> *Art. 74 - No ano seguinte ao da promulgação desta lei, nenhuma autoridade poderá permitir a adoção de livros escolares de leitura que não contenham textos, sobre a proteção da fauna e flora, aprovados pelas Secretarias Municipais da Educação, Cultura, Esportes e Turismo e do Meio Ambiente e de Projetos Especiais.*
> *§ 1º - Os programas de ensino de 1º e 2º graus deverão contar pelo menos com duas horas-aula mensais sobre a matéria a que se refere o presente artigo.*
> *§ 2º - Os órgãos de divulgação de massa (rádio e televisão) deverão incluir textos e dispositivos aprovados pela Secretaria Municipal do Meio Ambiente e de Projetos Especiais, no limite mínimo de cinco minutos semanais, distribuídos em dias e horários diferentes.*

> *§ 3º - Nos casos de veículos de divulgação impressos, deverão editar no mínimo uma reportagem semanal encaminhada pela Secretaria Municipal do Meio Ambiente e de Projetos Especiais ou por ela aprovada.*
> *§ 4º - O Poder Executivo, através da Secretaria Municipal do Meio Ambiente e de Projetos Especiais deverá promover, orientar e estimular o turismo ambiental na região.*
> *Art. 75 - Para consecução dos objetivos a que se propõe o presente capítulo, a Secretaria Municipal da Educação e a Secretaria Municipal do Meio Ambiente e de Projetos Especiais poderão solicitar apoio de órgãos ou instituições governamentais que prestem serviços ligados à preservação ou proteção do meio ambiente (Lei Complementar nº9 de 2006 – Código do Meio Ambiente do Município de Franca).*

5.4.1.11 Programas e Ações: Cooperativas e Associação de Catadores

Quadro 9- Inciso XI do Art. 19 da Lei Nº 12.305/2010

Cooperativas de Catadores de Matérias Reutilizáveis e Recicláveis	Operacionalização	Infraestrutura	Página
Cooperativa de Catadores	40 cooperativados, na sua maioria mulheres, que hoje fazem a separação e triagem. O Planejamento da atividade é de responsabilidade dos membros da Cooperativa de Catadores, sendo os resíduos recicláveis destinados à venda.	A Prefeitura Municipal de Franca cede a infraestrutura e arca com as despesas de água/esgoto e energia elétrica do local.	11

Fonte: PMGIRSUF (2016).

A Cooperativa de Catadores de Materiais Recicláveis de Franca e Região – COOPERFRAN surgiu em 2000, fruto de uma pesquisa realizada pela Pastoral do Menor e da Família junto à Prefeitura Municipal de Franca (especificamente a Secretaria de Ação Social). A prefeitura iniciou um processo de capacitação dos catadores de materiais recicláveis oferecendo suporte para que estes formassem uma cooperativa, fornecendo um espaço físico, maquinários, uniformes e equipamentos de segurança individual, guincho, esteira e um caminhão. A Pastoral do Menor e da Família também cedeu um caminhão que auxilia na coleta do material reciclável (ROSA; GIOMETTI, 2014).

A Lei Nº 12.305/10 e também o Decreto Nº 7.404/10 incentivam a participação) de cooperativas e de associações de catadores na coleta de materiais reutilizáveis nos programas e ações da política de resíduos sólidos.

E, ainda, a Lei Nº 12.305/10, Art. 36, § 2º, c/c a Lei Nº 8.666/93, Art. 24, Inc. XXVII preveem hipóteses de dispensa de licitação na contratação de cooperativas e de catadores de materiais recicláveis, em patente, indiscutível e necessário incentivo a tais categorias.

Os Municípios que implantarem a coleta seletiva com a participação de cooperativas ou outras formas de associação de catadores de materiais reutilizáveis ou recicláveis formadas por pessoas físicas de baixa renda têm prioridade no acesso aos recursos da União, nos termos do Art. 18, Inc. II, da Lei Federal Nº 12.305/10.

Como já foi elucidado no quadro acima, a Cooperativa de Catadoras contam com 40 cooperadas, na sua maioria mulheres, que fazem a separação e triagem em um espaço que necessita de melhorias para que o trabalho se desenvolva de maneira satisfatória (PMGIRSUF, 2016, p.11).

No entanto o índice de materiais efetivamente encaminhados para reciclagem, atualmente, é em média de 3,47%, índice ainda muito reduzido para que se consiga desenvolver projetos de sustentabilidade econômica das cooperativas (PMGIRSUF, 2016, p.32).

Mais que remunerar a cooperativa, é necessário incentivar e qualificar os processos, melhorar os procedimentos da coleta seletiva e posteriormente instituir a Bolsa de Reciclagem[15], um conjunto de ações que trarão benefícios às cooperativas e uma nova oportunidade de negócio. O PMGIRSUF (2016, p.32) apresenta um programa de valorização da cooperativa, tendo como principais objetivos:

> I – Melhorias administrativas ou de gestão;
> II – Aquisição de equipamentos e veículos;
> III – Investimento em infraestrutura;
> IV – Capacitação de cooperados ou associados;
> V – Estoque de material, EPIs e uniformes;
> VI – Divulgação e comunicação;
> VII – Educação e saúde às famílias.

Ainda propõe a Bolsa de Resíduos de Franca, a qual promoverá a comercialização de resíduos cadastrados na bolsa, a orientação das cooperadas

[15] A Bolsa Reciclagem: foi instituída e regulada pela Lei nº 19.823, de 22 de novembro de 2011, regulamentada pelo Decreto nº 45.975, de 4 de junho de 2012, tem natureza jurídica de incentivo financeiro pela contraprestação de serviços ambientais, com a finalidade de minimizar o acúmulo do volume de rejeitos e a pressão sobre o meio ambiente, conforme diretrizes da Política Estadual de Resíduos Sólidos, disciplinada pela Lei nº 18.031, de 12 de janeiro de 2009.

sobre métodos adequados de manuseio, transporte, armazenamento, eliminação, reciclagem ou disposição de resíduos, fomentando pesquisas técnicas e científicas para a redução da produção e expansão da reciclagem às cooperativas (PMGIRSUF, 2016, p.32).

5.4.1.12 Fontes de Negócios

Quadro 10- Inciso XII do Art. 19 da Lei Nº 12.305/2010

Mecanismos para criação de fontes de negócios	Página
Programa de valorização da cooperativa	32
Incentivar e promover a implantação de econegócios por meio de implantação de empreendimentos industriais e/ou atividades processadoras de resíduos.	50

Fonte: PMGIRSUF (2016).

O grande volume de lixo urbano é um dos maiores problemas na atualidade e deve ser controlado imediatamente, através dos meios jurídicos aplicáveis, sobretudo os previstos pela Lei Federal Nº 12.305/10; os resíduos sólidos precisam ser reaproveitados, reciclados e reutilizados.

E, nesse diapasão, a Lei Federal incentiva à criação de mecanismos para a criação de fontes de negócios, emprego e renda, mediante a valorização dos resíduos sólidos.

O PMGIRSUF (2016 p.19) apresenta duas estratégias que poderiam ampliar fomentar e promover fontes de negócio; porém, como ainda não foram implementadas, não é possível saber se, de fato, cumprirão seu papel relativo à legislação vigente.

5.4.1.13 Custos da Prestação dos Serviços

Quadro 11- Inciso XIII do Art. 19 da Lei Nº 12.305/2010

Receita	Página
O custeio do serviço é realizado pelas verbas públicas, porém a Prefeitura não cobra tarifa da população referente ao serviço de limpeza urbana e o manejo de resíduos sólidos, portanto não possui uma fonte de receita específica para tal fim.	8
Despesas	
O plano utiliza dados fornecidos pela SEMAM e apresenta na Tabela 9 as Despesas dos Serviços Prestados pelas empresas terceirizadas.	8

Fonte: PMGIRSUF (2016).

O Art. 145, Inc. II, da Constituição Federal reza que as taxas são devidas em razão do exercício do poder de polícia, ou pela utilização efetiva ou potencial de serviços públicos específicos e divisíveis, prestados ao contribuinte ou postos à sua disposição. Portanto, a forma de cobrança eleita pela Administração poderá ser mediante taxa ou tarifa, sendo, ainda, obedecidos os critérios do Art. 35, da Lei Nº 11.445/07: deverá, obrigatoriamente, constar do PMGIRSUF, sob a pena de eventual afronta à Lei de Responsabilidade Fiscal, por renúncia de receita.

A Tabela 9 do PMGIRSUF (2016, p.8) relativa às despesas dos serviços prestados pelas empresas terceirizadas indicadas no Quadro acima se mostra ilegível e, portanto, não é possível interpretar os dados ali contidos.

O PMGIRSUF (2016, p.27) apresenta como uma das estratégias de ação para os Resíduos Sólidos de Saneamento Básico a cobrança de cem por cento até 2020; para tal, terão início as tratativas e a modelagem das tarifas, no prazo de um ano, assim como aprovação de Lei instituindo a cobrança, no prazo de dois anos, e três anos é o prazo para início das cobranças.

5.4.1.14 Metas

Quadro 12- Inciso XIV do Art. 19 da Lei Nº 12.305/2010

	Metas	**Página**
Coleta seletiva	Aumento da coleta seletiva para atingir a meta de 47,5% de resíduos recicláveis sobre a produção de resíduos domiciliares do município, que deverá se dar seis anos a partir do início da vigência.	17
Reciclagem	Programa 01: Resíduos Sólidos Domiciliares Secos -Poder concedente e Geradores Públicos Programa 02: Resíduos Sólidos Domiciliares - Secos – Geradores Privados Programa 03 – Resíduos Sólidos Domiciliares - Úmidos – Poder Concedente E Geradores Públicos Programa 04 – Resíduos Sólidos Domiciliares Úmidos– Geradores Privados Programa 05 – Resíduos Sólidos Da Construção Civil – Poder Concedente E Geradores Públicos Programa 06 – Resíduos Sólidos Da Construção Civil –Geradores Privados	18, 19, 20, 21, 22, 23,

	Programas, Projetos e Ações Resíduos dos Serviços de Saúde – RSS – Gerador Público e Gerador Privado	25.

Fonte: PMGIRSUF (2016).

O PMGIRSUF deve prever as metas para a redução, reutilização, coleta seletiva e reciclagem de resíduos visando reduzir a quantidade de rejeitos encaminhados para disposição final ambientalmente adequada, no aterro sanitário Ambientalista Professor Ivan Vieira; para tal, o PMGIRSUF (2016) apresenta seis projetos que visam, principalmente, reduzir a quantidade de rejeitos encaminhados para disposição final ambientalmente adequada.

5.4.1.15 Descrição da Participação do Poder Público

Quadro 13- Inciso XV do Art. 19 da Lei Nº 12.305/2010

	Participação do poder público	**Página**
Coleta Seletiva	A coleta Seletiva é realizada pela Seleta Meio Ambiente Ltda uma vez por semana, os resíduos recicláveis são encaminhados para a cooperativa de catadores na qual a prefeitura cede à infraestrutura e arca com as despesas de água/esgoto e energia elétrica do local.	8 e11
Logística reversa	O plano propõe que a Prefeitura busque parcerias com os fabricantes, importadores, distribuidores e comerciantes dos produtos sujeitos a logística reversa após firmarem seus acordos setoriais, que tem obrigação de recebimento dos produtos após o uso pelo consumidor.	27
Responsabilidade compartilhada pelo ciclo de vida do produto	O plano apresenta como uma das ações do Programa 05 – resíduos sólidos da construção civil – poder concedente e geradores públicos, a instituição, a nível local, da responsabilidade compartilhada com os fabricantes e comerciantes de insumos para a construção.	24

Fonte: PMGIRSUF (2016).

O PMGIRSUF tem que definir as formas e os limites da participação do Poder Público local na coleta seletiva de resíduos, que é necessária ao desenvolvimento sustentável, ao consumo sustentável, e à preservação do meio ambiente para as presentes e futuras gerações, nos termos do Art. 225, da Constituição Federal.

A coleta seletiva é tema de grande preocupação do Decreto Federal Nº 7.404/10, assim como a participação do Poder Público na logística reversa, nos termos do Art. 33. E, ainda, precisa definir a participação do mesmo na responsabilidade compartilhada pelo ciclo de vida dos produtos, conforme dispõe o Art. 32, da Lei Nº 12.305/10.

5.4.1.16 Controle e Fiscalização

Quadro 14- Inciso XVI do Art. 19 da Lei Nº 12.305/2010

Órgãos Fiscalizados	Órgão Fiscalizador	Página
Aterro de Resíduos Sólidos Domiciliares e Indústrias de Franca – Ambientalista Professor Ivan Vieira	Fiscalizado até o ano de 2013 pela Secretaria Municipal de Serviços e Meio Ambiente do Município de Franca, e posteriormente pela Comissão de Limpeza Urbana.	8
Coleta de resíduos de serviços de construção civil realizada por empresas particulares.	Divisão de Fiscalização de Obras e Posturas da Prefeitura que está ligado à Secretaria de Planejamento Urbano.	10
Limpeza de Terrenos Privados	Secretaria de Serviços faz a limpeza dos terrenos quando o proprietário não o faz e cobra do proprietário. A Secretaria de Saúde fiscaliza a limpeza de terrenos, no sentido de combater vetores de doenças.	10
Grandes geradores	Deverão manter em seu poder registros e comprovantes de cada coleta feita, da quantidade coletada e da destinação dada aos resíduos, devendo apresentar referidos documentos à Fiscalização, quando solicitados.	10

Fonte: PMGIRSUF (2016).

O PMGIRSUF tem que prever também os meios que serão utilizados pelo Município para a efetiva realização do controle e da fiscalização, da implementação e da operacionalização dos planos de gerenciamento de resíduos sólidos e também dos sistemas de logística reversa, constantes, respectivamente, dos Art. 20, e Art. 33, da Lei Nº 12.305/10.

5.4.1.17 Ações Preventivas e Corretivas

Quadro 15- Inciso XVII do Art. 19 da Lei Nº 12.305/2010

Programas	Ações fiscalizadoras
Programa 01: Resíduos Sólidos Domiciliares Secos - Poder concedente e Geradores Públicos	Modernizar os instrumentos de controle e fiscalização, agregando tecnologia da informação.
Programa 02: Resíduos Sólidos Domiciliares - Secos – Geradores Privados	n/a
Programa 03: Resíduos Sólidos Domiciliares - Úmidos – Poder Concedente E Geradores Públicos	Modernizar os instrumentos de controle e fiscalização, agregando tecnologia de informação;
Programa 04: Resíduos Sólidos Domiciliares Úmidos– Geradores Privados	Modernizar os instrumentos de controle e fiscalização, agregando tecnologia de informação;
Programa 05: Resíduos Sólidos Da Construção Civil – Poder Concedente E Geradores Públicos	Modernizar os instrumentos de controle e fiscalização, agregando tecnologia de informação.
Programa 06: Resíduos Sólidos Da Construção Civil –Geradores Privados	n/a
Resíduos dos Serviços de Saúde – RSS – Gerador Público e Gerador Privado	Ampliar equipe responsável e modernizar fiscalização.

Fonte: PMGIRSUF (2016).

Como pode ser visto no Quadro acima, não existem ações fiscalizadoras nos Programas 02 e 06, sendo este último fiscalizado pela Divisão de Fiscalização de Obras e Posturas da Prefeitura, que está ligada à Secretaria de Planejamento Urbano; pode-se afirmar insuficiente, já que se apresenta como um dos maiores problemas do Município, afirmação feita pelo PMGIRSUF (2016).

O PMGIRSUF (2016, p. 32) reitera que a estrutura de regulação e fiscalização dos serviços de Franca deverá passar por uma reestruturação. Segundo

a Política Nacional de Saneamento Básico e a Política Nacional de Resíduos Sólidos, os Municípios poderão delegar a regulação e a fiscalização dos serviços de Limpeza Urbana, e devem definir a entidade responsável pela regulação e a entidade responsável pela fiscalização, assim como os procedimentos de atuação destas. Atualmente o Município de Franca conta com dois fiscais para atender, durante os períodos do dia e da noite, uma área aproximada de 606 km². Considerando os finais de semana, que também merecem atenção especial, pode-se afirmar que, com o contingente existente, cada fiscal deve atuar, de forma preventiva, em uma área de 303 km².

O PMGIRSUF deve prever medidas e ações preventivas e corretivas a serem praticadas pelo Município, incluindo, ainda, programa de monitoramento, tudo isso visando, sobretudo, prevenir danos ambientais.

O PMGIRSUF (2016, p. 32) tem como meta de regulação e fiscalização a implantação da Agência de Regulação e Fiscalização, no prazo de dois anos, e em oito anos está prevista a implantação do modelo estabelecido pelos aparatos legislativos vigentes.

Para tal, o Poder Público deve se instrumentalizar a partir dos princípios verificados na Lei Nº 6.938, de 31 de agosto de 1.981, e da Política Nacional do Meio Ambiente, Art. 2º, que cuida da preservação do meio ambiente e condutas de precaução para evitar a ocorrência de dano ambiental.

Outro importante instrumento, que foi estabelecido no Art. 225 da Constituição Federal, responsabiliza os infratores pelas condutas e atividades lesivas ao meio ambiente, obrigando-os a reparar os danos causados. Portanto, tem como princípio imputar ao poluidor o custo financeiro pela poluição que ele tiver causado ao meio ambiente, ou seja, à ação de poluir, cabe sempre e invariavelmente uma devida e necessária reação, que é o custo correspondente ao dano causado.

5.4.1.18 Identificação dos passivos ambientais

Quadro 16- Inciso XVIII do Art. 19 da Lei Nº 12.305/2010

Passivos Ambientais	Tipo de Resíduos	Medidas Saneadoras
Aterro de Maritacas	Resíduos industriais	O processo de encerramento do passivo ambiental está quase concluído, necessitando apenas de pequenas complementações, como: cobertura vegetal e contenção de encostas.
Aterro da Fazenda Municipal	Resíduos domésticos	Apenas a coleta de chorume está sendo realizada e os gases já foram completamente extraídos. É necessário o desenvolvimento de projeto para complementação do encerramento desta área.

Fonte: PMGIRSUF (2016).

Os passivos ambientais são danos causados ao meio ambiente e que geram obrigações aos poluidores (em geral empresas), como investimentos que objetivam compensar o impacto ambiental causado, sendo que no caso dos resíduos sólidos o passivo ambiental refere-se ao lixo que é produzido e também precisam constar do plano municipal de gestão integrada de resíduos sólidos.

Neste sentido, o PMGIRSUF (2016, p. 50), apud Breda (2016), entende que os passivos ambientais relacionados às indústrias são de responsabilidade das entidades de classe, ou seja, dos geradores industriais na qual devem implantar efetivamente um gerenciamento de resíduos industriais, que contemple desde o armazenamento temporário nas fabricas, o transporte desses resíduos até sua destinação, bem como a busca de alternativas economicamente viáveis e ambientalmente adequadas com vistas a não geração de passivos ambientais, isto é, com vistas a eliminar o envio de resíduos a aterros.

5.4.1.19 Revisão

Quadro 17- Inciso XIX do Art. 19 da Lei Nº 12.305/2010

Periodicidade de sua Revisão	Página
De acordo com o decreto 7.404/2010, que regulamenta a Lei 12.305 O Plano Municipal de Gestão Integrada de Resíduos Sólidos será elaborado consoante o disposto no art. 19 da Lei nº 12.305, de 2010 (art. 50) e deverá ser atualizado ou revisto a cada 04 (quatro) anos, concomitante com a elaboração dos planos plurianuais municipais.	32

Fonte: PMGIRSUF (2016).

O PMGIRSU deve conter, também, sua própria periodicidade, observado prioritariamente o período de vigência do plano plurianual municipal. E, portanto, o PMGIRSU precisa ser revisto periodicamente, sendo desejável que coincida com o período de vigência do Plano Plurianual Municipal.

6. ANÁLISE DAS ENTREVISTAS

Considerando-se a abordagem metodológica assumida, os dados foram analisados tendo sido criadas as seguintes categorias.

6.1 ENTREVISTA 1: CONTEXTUALIZAÇÃO

A primeira entrevistada tem 54 anos, é graduada em Pedagogia, habilitação em Administração Escolar e Supervisão Escolar. Fez também Mestrado em Desenvolvimento Regional e tem experiência na área de Educação e Ciências Ambientais.

É funcionária da Secretaria Municipal de Serviços e Meio Ambiente de Franca (SP) e acumula outro cargo dentro do COMDEMA de fundamental importância no que diz respeito a gestão dos resíduos sólidos.

O agendamento da entrevista ocorreu por telefone, através do contato disponibilizado no site da prefeitura. A entrevistada 1 sempre se apresentou de forma muito acessível e disponível, foi ela quem indicou os outros entrevistados.

A entrevista ocorreu às 10 horas da manhã no escritório da Secretaria Municipal de Estado do Meio ambiente em Franca, e teve duração de 1 hora e 27 min.

No decorrer da entrevista ela demonstrou estar à vontade com a nossa conversa, ressaltando diversas vezes a relevância de pesquisas na área de resíduos sólidos, visando encontrar caminhos para a gestão dos mesmos.

6.1.1 Categoria 1: Prática Profissional na Gestão de Resíduos Sólidos

6.1.1.1 Subcategoria 1: COMDEMA

A entrevistada acumula dois cargos de responsabilidade relativa aos resíduos sólidos, um deles na Secretaria Municipal de Serviço e Meio Ambiente de Franca e o outro no COMDEMA, portanto ela elucida alguns fatos sobre o Conselho que são de fundamental relevância a respeito da gestão RSU e explica que em fevereiro de 2018 houve a troca da gestão do COMDEMA e que o novo presidente quer muito começar campanhas sobre resíduos sólidos, pois o mesmo acredita ser uma das prioridades dentro do Conselho.

Sobre a atuação do presidente do COMDEMA a entrevistada 1 afirma: *"nós chegamos à conclusão que o maior problema de Franca hoje são os resíduos sólidos, então ele quer uma campanha focada nos resíduos sólidos".*

Ela explica que o COMDEMA é um órgão deliberativo, fiscalizador e mediador, tem a metade dos seus integrantes da sociedade civil e a outra metade do poder público de forma interdisciplinar e igualitária.

> *A lei do COMDEMA prevê a participação de várias secretarias, o que já dá um caráter interdisciplinar, porque tem gente da saúde, da educação, da segurança e da cidadania, do meio ambiente, da CETESB, das faculdades. Quando você coloca essa diversidade dentro de um conselho (...) com capacidade técnica. O representante da sociedade civil, as vezes é um líder da comunidade, ou um líder da Maçonaria, porque as vezes ele não está lá pela questão técnica e sim pela representatividade da sociedade civil, por outro lado, ele pode ser um advogado, um professor, então isso é levado muito em conta.*

A Entrevistada 1 menciona que uma das determinações do COMDEMA foi o cadastramento de todos os depósitos informais de materiais recicláveis. A entrevistada elucida que *"isso tem um impacto na prefeitura, no poder executivo e a intenção é trabalhar de forma bem integrada."*

A respeito dos recursos do COMDEMA, ela explica que a verba vem através da Promotoria de meio ambiente, para isso existe uma diretoria executiva do fundo, inclusive com integrantes do COMDEMA e também pessoas fora do Conselho. Sobre esse processo ela elucida:

> *É realizado um plenário e apresentado projetos, com um prazo determinado, e aí depois do fim desse prazo, os projetos são analisados por uma comissão técnica do COMDEMA que pontua e hierarquiza, porque existe uma pontuação objetiva. Assim são feitos os seguintes questionamentos: esse projeto atende a quantos mil habitantes? É um projeto local? É um projeto que envolve todo o município? É um projeto que trabalha com as questões dos resíduos? Então, tudo tem os pontos, tem educação ambiental? E aí, ele recebe uma nota e com aquela nota ele tem uma hierarquia e uma priorização. E aí vai para o plenário do COMDEMA, e aí tem discussões, tem projetos que já saíram, que o conselho não validou, mesmo passando por uma comissão técnica na hora da discussão do Conselho teve uma outra interpretação, então ele não foi contemplado. A decisão final é do COMDEMA, não do prefeito, assim todos os projetos que são apresentados passam pela discussão do Conselho e não é uma decisão do Executivo e na maioria dos projetos são do poder público.*

Ela relata também a necessidade do COMDEMA reformular o código do meio ambiente de Franca de 1996, pois o mesmo está defasado e afirma:

> *"à fiscalização ambiental é baseada no Código, e se Código está falho a fiscalização vai ficar falha também (...) O Código tem que levar em consideração o que o Plano já contempla, porque ele está mais atualizado.*

6.1.1.2 Subcategoria 2: Educação ambiental

Em relação a prática profissional a Entrevistada 1 contou que o seu desafio profissional é levar educação ambiental não somente os sistemas de ensino tradicionais, como também aos centros comunitários, grupos de terceira idade, em Unidades básicas de saúde, Centros de Assistência Social e à comunidade de um modo geral.

A entrevistada deu um exemplo de trabalho realizado por ela:

> *Um outro trabalho muito legal que nós fizemos, foi que há três anos o tema da Campanha da Fraternidade que pegam algumas igrejas de denominação Cristã, foi saneamento básico e no outro ano biodiversidade. E aí nós tivemos um acesso "super" bom a esse grupo que frequentavam as igrejas e que tinham a Campanha da Fraternidade. Isso foi ótimo porque a gente conseguiu chegar não só as crianças e não só aos movimentos institucionalizados de um grupo formado, mas em todo mundo que frequentavam o culto, uma missa, isso foi "super" bacana, a gente atingiu uma quantidade muito grande de pessoas.*

Ela explica que educação ambiental nas escolas deve ser trabalhada de maneira transversal, interdisciplinar e continuada. Sobre este assunto ela afirma:

> *Trabalhamos na formação, trabalhamos no acompanhamento desses professores com projetos coletivos. Hoje mesmo eu estava numa escola, para orientar a diretora, porque ela quer um projeto coletivo de envolvimento da escola e da comunidade e é relativo aos resíduos.*

A entrevistada fala sobre o projeto de educação ambiental que foi contemplado pelo Fundo Estadual de Recursos Hídricos (FEHIDRO)[16] visando a conscientização a respeito dos resíduos sólidos, como o objetivo de atingir uma gama maior de cidadãos:

> *(...) existe um projeto de educação ambiental que foi até contemplado pelo Fundo ambiental de recursos hídricos, são mini outdoor, acho que teremos 60 na cidade, para falar uma pouco essa questão dos resíduos, porque ai o*

[16] FEHIDRO: criado pela Lei 7.663/91 e regulamentado pelos Decretos nº 37.300/93 e nº 43.204/98, tem por objetivo dar suporte financeiro à Política Estadual de Recursos Hídricos e às ações correspondentes.

> *pedestre pode ver, quem passa de carro pode ver, porque o folheto a gente tem, só que nem sempre chega e vira lixo. As redes sociais também são uma opção, mas essas pessoas mais velhas, não tem acesso. A gente tinha pensado em fazer igual o Whatzapp para tapa buraco, tipo lixo consciente, mas ainda não conseguimos implantar. Mas a gente queria muito contar com as suas sugestões.*

6.1.2 Categoria 2: Plano Municipal de Gestão Integrada De Resíduos Sólidos Urbanos de Franca (SP)

A Entrevistada 1 elucida que para a elaboração do Plano de Resíduos Sólidos de Franca foi necessaria uma equipe técnica muito ampla e a Prefeitura não tinha mão-de-obra qualificada para a execução do mesmo. Portanto foi necessário abrir licitação para contratar uma empresa terceirizada e explica:

> *(...) quem fez o plano de Resíduos Sólidos de Franca foi uma empresa do Sul, que não tinha nenhum conhecimento regional, porque se a empresa ainda fosse de uma cidade mais próxima talvez tivesse mais conhecimento sobre a nossa região, sobre o interior do estado de São Paulo (Página 4, linha 19 a 22).*

A entrevistada relata que houve pouca participação da Secretaria de Serviços e Meio Ambiente na elaboração do Plano de Resíduos Sólidos e afirma:

> *Nós não fomos ouvidos, eles vieram e fizeram algumas entrevistas, mas comigo não, eles fizeram entrevista com algumas pessoas, como o ex-secretário, o ex-coordenador e eles foram mais ouvidos. Na parte de educação ambiental, eu não fui ouvida. É muito complicado eu ficar apontando culpados, mas foi uma opção do ex-secretário aceitar o plano como ele foi apresentado, parece que teve um problema com a empresa que quebrou, tanto é que houve uma audiência pública feita por nós, a gente estudou o plano uma semana antes, porque eles não vieram, e a gente fez, uma audiência pública de uma coisa que a gente não tinha construído. Então eu estou sendo verdadeira, porque isso é complicado, algumas pessoas acham que pela empresa ter ganho, ela teria que fazer tudo, mas uma parte desse todo era ouvir o que já tem, fazer uma análise gravimétrica do resíduo que vai para o aterro, não foi feito (Página 5, linha 7 a 20).*

A Entrevistada 1 menciona sobre a necessidade de terem sido realizadas audiências públicas com o plano aberto para alterações e colaborações participativas, mas que não foi possível devido ao prazo para sua aprovação, portanto os técnicos não foram consultados:

> *"(...) as vezes a questão política de um secretário, de um coordenador que não ouve o técnico acaba tendo um impacto muito grande dentro de uma política pública. Aqui na prefeitura a gente trabalha com uma demanda imensa de vários aspectos ambientais e os resíduos sólidos são um. Então,*

> *quando você toma para si, que o plano não ficou bom, isso eu também quero que você filtre, porque poderia ter ficado melhor, mas você não tem condição para questionar e para contestar. Porque as pessoas que aceitaram o plano do jeito que ele está, eles assinaram uma nota e eles pagaram por um serviço que não estava bom e que não passou para a gente fazer uma avaliação antes. Eles aceitaram do jeito que estava.*

Ela conta que a licitação realizada com a empresa responsável pela execução do plano de resíduos sólidos de Franca (SP) levou em consideração o valor licitatório, e afirma que desta forma nem sempre é possível contratar a empresa mais capacitada.

> *Falando bem objetivamente, o plano foi contratado por um processo de licitação que infelizmente leva em conta o menor preço e as vezes quem ganha não são as melhores empresas, as empresas mais capacitadas, as empresas mais serias. Então, existe hoje até uma fala de órgãos de instâncias superiores, que alguns planos são cópia e cola e a gente que é técnico fica muito subordinada às questões políticas dos nossos superiores de aceitar ou não o Plano. Por outro lado, às vezes acaba criando situações muito complicadas do ponto de vista funcional. O ano passado eu participei de um curso, foram dois dias de curso, na Procuradoria Geral da União em São Paulo e o tema foi licitações sustentáveis, para tirar esta questão de que o Tribunal de Contas vai aprovar só o menor preço, porque às vezes o menor preço não é o sustentável. Se você compra uma caneta que não vai escrever comparada a uma que vai, mesmo que você pague um preço mais barato, você vai ter aquele objeto por menos tempo, vai gera resíduo. Hoje o foco é outro, é só você saber argumentar e é isso que a gente precisa amarrar muito bem nos Termos de Referência, quando você vai apresentar um termo de referência para licitação. Foi a partir do ano passado que isso começou, porque até então quem ganhava era o menor preço e o menor preço nem sempre é melhor produto.*

A Entrevistada 1 afirma que o Plano já se encontra desatualizado mesmo passando por uma revisão em 2016, pois ele cita os eco pontos como uma estratégia viável para a entrega voluntária e acumulação temporária de resíduos da construção e demolição, de resíduos volumosos, da coleta seletiva e resíduo sujeitos à logística reversa, no entanto ela explica que:

> *(...) no Plano cita os eco pontos, mas agora os eco pontos acabaram, chegou-se à conclusão, de que para manter uma eco ponto por mês era gasto cerca de 40 mil reais, e esses eco pontos teriam que funcionar dia e noite com segurança, porque muita gente descarta os resíduos anoite. Os eco pontos só teria finalidade para resíduos da construção civil e as pessoas estava descartando resíduos, industriais, orgânicos, hospitalares, resíduos de poda e jardinagem. E os eco pontos viraram mini lixões. Chegou-se à conclusão de que ele era inviável financeiramente, e cada munícipe tem que assumir seus resíduos. E isso teve uma repercussão muito ruim, porque aí fechou os eco pontos, as pessoas continuaram a jogar os resíduos nas imediações e criticando a prefeitura, como se os eco pontos fossem uma solução boa e ficou provado que não é.*

6.1.3 Categoria 3: Questões sobre Gerenciamento dos resíduos sólidos

A entrevistada explica que a indústria de calçados se estabelece através de uma cadeia produtiva extensa, que vai desde fábricas, bancas de pesponto, bancas de corte, fabriquetas de fundo de quintal, dentre outras, por isso a gestão e gerenciamento dos resíduos sólidos é um processo complexo e de difícil solução.

6.1.3.1 Subcategoria 1: Responsabilização do Gerador

Neste sentido ela explana sobre a dificuldade de gerir os resíduos sólidos industriais e reitera que a responsabilidade é do gerador, no entanto as empresas terceirizadas e contratadas pela indústria para gerir os resíduos, não fazem o transporte e a disposição final de forma adequada.

> *O problema com resíduos sólidos industriais é que as indústrias que as vezes contratam empresas terceirizadas para fazer o gerenciamento e a gente não sabe se o dono da empresa é ciente de que os resíduos não estão indo para o aterro ou se pode acontecer dele estar sabendo e quem está fazendo o transporte e a destinação final esteja recebendo dele e descartando os resíduo em estrada vicinal. Porque você não faz ideia de tanto de descarte irregular de resíduos industriais que a gente tem, por aí.*

Outro problema mencionado pela entrevistada para além das indústrias calçadistas, são os grandes geradores como supermercados, varejões e shoppings, neste sentido ela afirma e questiona:

> *O que tem acontecido de fato é que antes da promulgação do Plano de Gestão Integrada de Resíduos Sólido não se cobrava dos grandes geradores e agora passou-se a cobrar, até então a seleta tinha cerca de 200 grandes geradores, hoje a seleta tem 50 que pagam pela coleta especial, a onde esses 150 estão descartando? Então é uma questão que a gente também terá que chamar esses 200 grandes geradores e perguntar a onde eles estão descartando os seus resíduos já que não estão pagando a seleta pela coleta especial.*

A Entrevistada 1 imputa sobre a prática de médicos e dentistas funcionários da Unidade Básica de Saúde (UBS) que aproveitam de suas funções para descartar os resíduos sólidos de suas clínicas particulares nas unidades, para que os mesmos não tenham que pagar pelos serviços.

> (...) as clinicas de estética que prestam serviços de saúde pagam a coleta, os médicos pagam a coleta, os dentistas pagam a coleta, mas alguns médicos e isso é uma coisa que nós queríamos muito ter acesso aos cursos de medicina (...) porque alguns médicos tem condições de pagar o descarte e o que eles fazem é levar os resíduos para as UBS, aproveitando-se do fato de serem funcionários da UBS, para que eles descarte seus resíduos e alguns dentistas também fazem isso, de certa forma a prefeitura está assumindo uma responsabilidade que é do profissional liberal e isso não aparece muito. Ai ontem me ligou uma mulher de uma clínica de estética querendo saber como é que ela faria o descarte do resíduo dela, ela não sabia que teria que assumir os custos dos descarte dos seus resíduos, ela achou que a prefeitura tivesse que dar algum local para que ela descartasse, então eu oriental, mas as pessoas ficam achando ruim e talvez descartem de forma irregular porque tem q pagar.

6.1.3.2 Subcategoria 2: Fiscalização do Gerador

Ela afirma que um dos pontos fundamentais para a gestão dos resíduos sólidos é a fiscalização ambiental e neste sentido ela eludida:

> *A prefeitura enxuga gelo, porque ela limpa a área e no outro dia as pessoas já estão jogando lixo de novo, então uma coisa bacana é a fiscalização, porque as pessoas acham que aquele local é um local próprio para descarte, então deve ter fiscalização(...)*

6.1.4 Categoria 4: Cooperativa de catadores de materiais recicláveis

A Entrevistada elucida a importância de informar e conscientizar a respeito do trabalho da cooperativa de catadores desses materiais recicláveis:

> *Quando alguém chama para fazer uma palestra, é uma oportunidade muito rica de falar algumas coisas que as pessoas não sabem que existe (...) elas não sabem que o lixo que vai pro lixão vai ser enterrado, eles acham que a cooperativa está lá no aterro separando esses materiais, lá não tem catadores irregulares. Mas na cidade tem, inclusive depois deste programa, a gente recebeu um e-mail de um cidadão falando que o problema são os andarilhos que tem espalhado o material reciclado, porque as vezes eles querem pegar uma latinha, uma garrafa PET que tem um valor comercial maior, mas aí é outra questão social. Aí eu argumento que é mais um motivo para eles separarem, porque antes catar um material reciclável, do que catar um material reciclável sujo, junto com o lixo orgânico, então, até pensando em você é melhor separar.*

Ela fala sobre a cooperativa de catadores de Franca (SP) e a necessidade de criar novas associações:

> *Essa cooperativa que existe hoje, foi fundada em 2004 com catadores que resolveram se formalizar e formar a cooperativa. Franca já tem espaço para ter uma outra cooperativa e já estava começando a caminhar inclusive com*

> *reuniões na Confraria Cult[17] (...) com outras pessoas que queriam formar uma outra cooperativa, mas não caminhou, por que os catadores não querem, eles preferem catar e vender em depósito de sucatas do que se vincularem a alguma cooperativa.*

Sobre os catadores irregulares a Entrevistada 1 menciona a dificuldade que os mesmos da cooperativa têm de se vincularem:

> *O problema de trabalhar com os catadores irregulares é que eles não querem se vincularem, as vezes são pessoas com algumas dificuldades muito grandes, inclusive de conseguir emprego.*

6.1.5 Síntese Geral da Entrevista 1.

Com relação à prática profissional a Entrevistada 1 contou que o seu desafio profissional é levar educação ambiental para todos os níveis de ensino, de forma transversal, interdisciplinar e continuada e também a conscientização pública.

A entrevistada considera a gestão dos resíduos sólidos um dos maiores problemas do município e acredita que o ponto fundamental para solucionar esta questão seria investir em fiscalização e educação ambiental.

Ela explica que o COMDEMA é um órgão deliberativo, fiscalizador e mediador, tem a metade dos seus integrantes da sociedade civil e a outra metade do poder público, de forma interdisciplinar e igualitária.

A Entrevistada 1 elucida que para a elaboração do Plano de Resíduos Sólidos de Franca foi necessária uma equipe técnica muito ampla e a Prefeitura não tinha mão de obra qualificada para a execução do mesmo. Portanto foi necessário abrir licitação para contratar uma empresa terceirizada, o que dificultou na colaboração participação da Secretária de Serviços e Meio Ambiente, que foi agravada pelo prazo restrito para aprovação do Plano.

Sobre os resíduos sólidos industriais a entrevistada explica que a responsabilidade é do gerador, no entanto as empresas terceirizadas e contratadas pela indústria para gerir os resíduos não fazem o transporte e a disposição final de forma adequada.

---

[17] [17] Confraria cult: a casa rosa, é um local de criação colaborativa para as artes, sustentabilidade, movimentos sociais e eventos coletivos, particulares ou corporativos. Disponível em: <https://www.facebook.com/confrariacult/>.

A entrevistada elucida a importância de informar e conscientizar a respeito da reciclagem dos resíduos sólidos e fala sobre a cooperativa de catadores de Franca (SP) e a necessidade de criar novas associações. No entanto menciona a dificuldade que os catadores de materiais recicláveis têm de se vincularem.

6.2 ENTREVISTA 2: CONTEXTUALIZAÇÃO

A Entrevistada 2 é arquiteta, especialista em resíduos sólidos, trabalhou na Prefeitura por 30 anos. Foi uma das principais responsáveis pela elaboração do projeto de instalação do Distrito Industrial e foi diretora-técnica do DINFRA por 24 anos. Participou também do processo de aprovação e implantação do novo aterro sanitário e atuou como diretora da Divisão de Projetos do município.

Ela foi indicada por pelo menos três entrevistados como uma das personalidades mais importantes responsáveis pela gestão dos resíduos sólidos do município.

A entrevista foi agendada através do contato disponibilizado por um dos entrevistados e ocorreu por telefone via whatssap, marcamos a mesma às 15h30min na residência da entrevistada e teve duração de 1h e 48 min.

O discurso da entrevistada voltou-se para a concepção dos serviços de gestão dos resíduos sólidos e ela foi muito detalhista com o histórico dos acontecimentos, evidenciando muito conhecimento e experiência na área.

6.2.1 Categoria 1: Prática Profissional na Gestão de Resíduos Sólidos

A Entrevistada 2 elucida a respeito de sua trajetória profissional e conta que entrou na prefeitura em 1983, como arquiteta para trabalhar na Secretaria de Planejamento da prefeitura, desenvolvendo projetos urbanísticos no Distrito Industrial de Franca. Ela relata que quando iniciou já havia alguns estudos realizados para o desenvolvimento do mesmo, no entanto nada concluído ou aprovado.

Foi neste contexto que ela começou a desenvolver efetivamente o projeto, ela explica que o maior objetivo na época era transferir principalmente os curtumes que estavam sendo instalados em sua maioria na Avenida Alonso Y Alonso, e que lançavam todos os seus efluentes sem tratamento no córrego Cubatão, gerando um problema gravíssimo de poluição no município, principalmente relativo a poluição

provocada pelos odores desagradáveis e relata : *“Na época você chegava na cidade já sentiu aquele odor”.*

A Entrevistada 2 explica que o objetivo principal do projeto do Distrito Industrial foi retirar os curtumes que estavam instalados ao longo da Avenida Alonso Y Alonso e afirma que: *“os curtumes foram retirados quase que imediatamente (...) em 3 anos os curtumes já começaram a ser transferidos para o distrito e outras indústrias também*”.

Sobre a atuação da Entrevistada 2 na área de gestão de resíduos sólidos ela apresenta sua percepção genérica sobre o assunto:

> *Eu entendo que nós passamos por um período muito difícil na questão de gestão de resíduos, pela situação que Franca se encontrava, na época quando eu comecei a trabalhar, eu lembro que eu falei para o prefeito, “o senhor quer que eu resolva as questões dos resíduos, mas eu não sei nem para onde vai o saco de lixo que eu ponho na porta da minha casa, eu lembro que ele brincou comigo dizendo que ele também não.*

6.2.2 Categoria 2: Histórico

6.2.2.1 Subcategoria 1: Criação do DINFRA

Foi criado o DINFRA, uma empresa de sociedade de economia mista, para administrar, executar e instalar a infraestrutura necessária para que pudesse ser iniciada a venda dos lotes e posteriormente a remoção dos curtumes das áreas inadequadas da cidade de acordo com a entrevistada. Nesta época a entrevistada fazia parte da diretoria técnica e participou de toda implantação do Distrito Industrial.

Ela elucida que o DINFRA tinha como principal acionista a Prefeitura de Franca, e além de cuidar do gerenciamento do Distrito Industrial passou também assumiu a gestão dos resíduos sólidos do município e afirma:

> *Depois que o Distrito Industrial foi sendo implantado gradativamente (...) e à medida que as industriais iam se instalando, é logico que as vendas dos terrenos também eram conciliadas com a implantação da infraestrutura, assim comecei de uma certa forma a conhecer o que estava acontecendo em Franca, sobre tudo a respeito dos resíduos. Porque os curtumes além de gerar efluentes industriais, geram também resíduos sólidos.*

6.2.2.2 Subcategoria 2: Lixões

A entrevistada explica que no município de Franca os resíduos sólidos eram lançados a céu aberto, em lixões espalhados pela cidade, além do grande volume de resíduos industriais advindos das fábricas de calçados, o que gerava uma quantidade elevada de retalhos de couro e declara:

> *Acho que foi nesse momento que a prefeitura começou a trabalhar a questão dos resíduos sólidos não todas e os próprios órgãos ambientais também passaram a exigir, porque até então não exigia uma gestão adequada dos resíduos gerados na cidade (...) começamos a fazer a gestão dos resíduos sólidos para resolver os problemas ambientais, por estarem sendo dispostos em várias áreas a céu aberto.*

Ela conta que anteriormente a prefeitura coletava os resíduos sólidos e lançava na Voçoroca das Maritacas que era um lixão situado dentro do perímetro urbano. Por conta dos incômodos que estava causando para a população circunvizinha os resíduos tiveram que ser descartados em outro local. Neste sentido ela afirma:

> *Então antes os resíduos eram espalhados praticamente na cidade toda, a quantidade não era tanta quanto é hoje...depois eles passaram a ser lançados dentro desta voçoroca que era um buracão no qual recebia todos os resíduos gerados em Franca, de saúde, de construção civil, domésticos, todos os resíduos eram lançados nesta área. Até que a população fez uma intervenção...na época o que a gente ouviu falar, é que eles próprios paralisaram os caminhões, não deixaram entrar mais e houve uma mobilização da população. Nesta ocasião paralisou o descarte nesta área, a Voçoroca das Maritacas foi praticamente abandonada do jeito que estava com os resíduos que foram lançados sem nenhum tratamento e passaram a ser destinados numa área da Fazenda Municipal também uma antiga voçoroca, uma área também em processo de erosão. Então os resíduos passaram a ser levados para esta área da Fazenda Municipal, os resíduos de saúde, industrial, hospitalar e de construção civil (...) cerca de 200 toneladas eram lançados, a gente fala lançados porquê de fato eles eram lançados mesmo, sem nenhum critério, nenhuma técnica, de pesagem, de controle, de aterramento, nem compactação, nem cobertura, nem obras de infraestrutura ambiental, absolutamente nada.*

6.2.2.3 Subcategoria 3: Usina de Reciclagem e Compostagem de Lixo

Segundo a entrevistada, na tentativa de solucionar o problema da destinação dos resíduos domésticos em Franca, foi adquirida uma usina de reciclagem e compostagem de lixo, com objetivo de aproveitar a implantação da coleta seletiva que havia iniciado naquele momento para fazer a compostagem da matéria orgânica. Neste sentido ela explica:

> *A ideia inicial desta usina era resolver o problema dos resíduos domésticos, mas o que ocorreu não só em Franca, mas também em outras cidades, foi que ela não resolveu o problema, porque a quantidade era muito grande de resíduos, então ela começou a fazer somente a triagem desse material e assim mesmo de forma ineficiente, aí esses resíduos passaram a ser depositados no pátio e nas áreas adjacentes, pensando em uma futura compostagem o que não ocorreu. Então nós transferimos o lixão da Fazenda Municipal, para a área onde estava a usina e nas áreas adjacentes, que acabou virando um outro lixão. Então, você tinha pilhas e pilhas, montanhas e montanhas de resíduos, à espera de uma futura compostagem, os resíduos já estavam se deteriorando e começamos a ter sérios problemas. Como fica a céu aberto, começa a aumentar a quantidade de líquidos percolados e muito mal cheiro, então foi transferido um problema de um lugar para outro.*

De acordo com a entrevistada, nesta época a prefeitura tinha um processo no Ministério Público e na CETESB exigindo soluções dos problemas ambientais relacionados aos resíduos sólidos e relata:

> *Então nós tínhamos uma Voçoroca das Maritacas que tinha recebido todos os tipos de resíduos e estava abandonada, nós tínhamos uma área na Fazenda Municipal que recebeu durante anos também todos os tipos de resíduos, mas essa área foi abandonada, se adquiriu uma usina em uma área grande que passou a ter um outro problema ambiental (...)Na época em que eu assumi, com uma área da Fazenda municipal totalmente abandonada, cheia de problemas ambientais, por conta dos resíduos que há anos foram destinados de forma inadequada, sem técnica, em forma de lixão a céu aberto, tínhamos a voçoroca das Maritacas que era da mesma forma, tínhamos uma usina que tinha 20 mil toneladas de resíduos depositados e ninguém sabia o que fazer com aquilo, porque não foi feito a parte de compostagem de forma adequada, e não só isso, na compostagem, não adianta ter composto, porque por mais que ele tenha uma boa qualidade se você não tem uma aceitação de uso e aplicação desses resíduos na agricultura e existe até hoje um receio dos agricultores aplicar composto orgânico de resíduos domésticos na agricultura e com razão porque até hoje eu não sei de um lugar que faça uso desse composto, eu pelo menos não tenho conhecimento de quem faça uso adequado desse composto, porque esse composto ele tem que estar dentro das normas ambientais, então tem tudo isso.*

6.2.2.4 Subcategoria 4: Plano de Ação para Regulamentação dos Aterros.

Ela explica que neste contexto foi estabelecido um plano de ação aprovado pela CETESB que visava corrigir os problemas mais urgentes. Desta forma foi realizado o levantamento topográfico da área da Voçoroca das Maritacas, ocorreram obras para correção de erosões, houve o fechamento do entorno da área, assim como a instalação de uma balança para a pesagem dos resíduos, e a área

passou a receber somente resíduos industriais de forma controlada, nesta conjuntura ela reitera:

> *Então, fizemos isso com a Voçoroca das Maritacas e resolvemos o problema do lixo industrial, começamos a operar de forma adequada, foram feitas várias obras de infraestrutura, fizemos drenagem de gazes, drenos dos líquidos percolados, esses líquidos eram lançados diretamente no córrego, na Avenida Hélio Palermo, nós fizemos uma captação, construímos uma rede, onde nós passamos a lançar esses líquidos na Estação de tratamento da SABESP, então, nós tiramos esses líquidos desse aterro que eram lançados diretamente no córrego da Avenida Hélio Palermo e passou a ser lançado na Estação de tratamento, então foram feitas várias obras, que beneficiaram muito a área no sentido de melhorar as condições ambientais, então o lixo industrial foi levado para lá.*

Segundo a Entrevistada 2, também foi estabelecido um plano para recuperação da Fazenda Municipal aprovado pela CETESB, para tal realizou-se obras para correção da erosão, obras de adequação da declividade que antes era favorável à nascente e infraestrutura para drenagem dos líquidos percolados e gazes, instalação de postos de monitoramento e de balanças para pesagem dos resíduos que passaram a ser apenas os domiciliares.

Para os planos dos aterros ela explica que buscou recursos com FEHIDRO (Fundo Estadual de Recursos Hídricos), que é um órgão financiador de obras ambientais, desta forma foi possível monitorar os aterros após a paralização de ambos. O aterro das Maritacas foi primeiro a ser paralisado, pois teve sua capacidade esgotada, a entrevistada elucida:

> *(...)a área esgotou, inclusive foi uma polêmica, foi um problema seríssimo que nós enfrentamos junto a CETESB, só que o Ministério Público era favorável à opinião da Prefeitura, no caso a minha opinião, já que eu era coordenadora, porque o Aterro das Maritacas esgotou e o Aterro novo não estava aprovado ainda, então para onde poderia ser depositado o lixo industrial, 100 toneladas por dia. Então minha opinião na época foi que criasse uma frente diferenciada na área da Fazenda Municipal junto com o doméstico, mas com operações diferentes. De um lado continua recebendo os resíduos domésticos e ao lado os resíduos industrial, porque no meu entendimento já era uma área que já tinha sido sacrificada e que já tinha recebido todos os tipos de resíduos e que se você não desce uma destinação correta, uma única destinação, em um único local para os resíduos industriais, Franca iria virar um mar de lixo industrial e o dano ambiental na cidade seria muito maior. Então na época essa foi a minha opinião, o Ministério Público (...), mas a CETESB não. A CETESB entendia que as indústrias tinham que se virar, acabou aterro, encerrou a área, não cabe mais, não dá mais para colocar no Aterro das Maritacas, que as indústrias levem para outro lugar, outra cidade, só que isso na prática não funciona, principalmente considerando que Franca tem pequenas indústrias.*

6.2.2.5 Subcategoria 5: Novo aterro – Fazenda Municipal.

De acordo com a Entrevistada 2 o licenciamento ambiental do aterro de Franca foi feito em São Paulo, sendo aprovado e analisado pela CETESB, demorou cerca de 6 anos entre a escolha da área e a emissão da licença de funcionamento, a entrevistada esclarece que:

> *Quando deu a licença de funcionamento, eu fui para uma outra área na Prefeitura, eu voltei para a Secretaria de Planejamento Urbano, aí eu já fui mexer com projeto. Participei ativamente da implantação da infraestrutura do novo aterro, mas não do recebimento de resíduos que começou em 2005 a previsão é de 27 anos de vida útil. Nesse relatório fala em 20 anos, mas deu um pouco mais.*

Na opinião da entrevistada, Franca precisa começar a pensar no próximo aterro se for no mesmo local, pois existe a possibilidade de ampliação, só terá que adequar as normas para distância de aeroporto, embora o aeroporto de Franca não esteja em funcionamento.

Ela ressalta que mesmo não trabalhando mais na Prefeitura chegou a fazer algumas visitas ao aterro e afirma que há risco de perda de controle:

> *(...)eu fui no aterro, achei que estava com alguns problemas operacionais. A quantidade de resíduo, muitos resíduos descobertos, uma frente operacional grande e um aterro, assim como um aterro controlado como nós fazíamos na Fazenda Municipal e na Voçoroca das Maritacas que acabou ficando alguns anos dessa maneira, tem que ter muito cuidado principalmente nos períodos de chuvas, você não consegue fazer cobertura de áreas dos resíduos, a frente operacional, vai aumentando e aí você começa a ter uma série de problemas ambientais, lixo descoberto, consequentemente o chorume aumenta, os líquidos percolados aumenta, porque o resíduo está descoberto, e aí mau cheiro, é uma "bola de neve", se não cuidar perde um pouco o controle.*

6.2.3 Categoria 3: Plano Municipal de Gestão Integrada de Resíduos Sólidos Urbanos de Franca (SP)

Ela conta que na época em que trabalhava na prefeitura não existia um plano de resíduos sólidos no município e que a prefeitura trabalhou na medida em que as demandas iam surgindo. Ela acredita que a Secretaria de Serviços e Meio Ambiente juntamente da ENDEF e a CETESB precisam revisar e colocar em prática o PMGIRSUF[18], gerenciar os resíduos e responsabilizar os geradores:

---

[18] PMGIRSUF: Plano Municipal de Gestão Integrada de Resíduos Sólidos Urbanos de Franca (SP).

> *Dentro da operação não tem caracterização dos resíduos sólidos e ao mesmo tempo eu acho que a secretaria de serviços e meio ambiente ela tem que cobrar, ela não tem uma equipe grande para isso, mas no mínimo ela tem que cobrar e começar a colocar em prática o plano, por que na hora que você começar a colocar o plano em prática você começa a melhorar, mas não dá para fazer isso sem um gerenciamento dos resíduos sólidos ou seja sem que os geradores sejam responsabilizados.*

Reiterando o que foi dito acima, a legislação municipal referente aos resíduos sólidos precisa ser melhorada principalmente no que diz respeito ao PMGIRSUF, no entanto ela afirma que o município não possui mão-de-obra suficiente para que isso ocorra:

> *(...)não tem pessoal para trabalhar, por isso as leis não podem ser cumpridas, (...) o plano tem que ser muito bem pensado para que possa se colocar em prática, as questões de resíduos sólidos precisam ser colocadas em prática, do contrário fica só no papel.*

6.2.4 Categoria 4: Questões sobre o Gerenciamento dos resíduos sólidos

6.2.4.1 Subcategoria 1: Responsabilização do Gerador

A entrevistada elucida que embora a responsabilidade dos resíduos industriais fosse dos geradores, as micro e pequenas empresas não conseguiriam realizar o gerenciamento e acabariam laçando os resíduos em lugares inadequados e comenta:

> *Então antes ter um único local para o descarte de resíduos industriais, que na minha opinião, na época, era a Fazenda Municipal, porque era uma área que já tinha sido sacrificada ambientalmente, e ter um controle desses resíduos de Franca, do que ver o município virar um mar de lixo industriais e pôr fim a nossa opinião venceu (...) junto ao Ministério Público, a CETESB acatou e aí, os resíduos passaram então a ser destinados lá na Fazenda Municipal.*

Sobre os resíduos da saúde a Entrevistada 2 explica que eles passaram a ser destinados para um incinerador que foi reformado e adequado para receber esse tipo de material e afirma:

> *Nós fizemos um trabalho muito grande principalmente com os geradores de resíduos de serviço de saúde, que hoje separam os seus resíduos adequadamente e evoluiu bastante em Franca. Passamos a dar destinação, vamos falar adequada, mas não ideal, bem diferente do que se fazia antes, com essas medidas que foram tomadas.*

Sobre resíduos advindos da construção civil a Entrevistada 2 afirma que estes também são de responsabilidade dos geradores, mas que na época em que ela era responsável pela gestão dos resíduos sólidos na cidade a iniciativa tomada foi de criar e licenciar um aterro de resíduos inertes, que foi numa voçoroca localizada no Aeroporto, neste sentido a entrevistada esclarece:

> *(...)lá funcionou durante anos, um aterro municipal, onde a gente recebia os resíduos da construção civil e cobrava do gerador. Esse aterro esgotou e a partir daí os resíduos passaram a ser destinados a terceiros, ou seja, aterros particulares. Hoje tem dois aterros particulares licenciados para receber resíduos da construção civil, mas esta foi uma iniciativa da nossa gestão de resíduos na época, mas que também na minha opinião evoluiu pouco, porque não tem fiscalização.*

6.2.4.2 Subcategoria 2: Fiscalização do Gerador

Neste contexto a Entrevistada 2 explana sobre a importância da fiscalização para todo tipo de resíduos e afirma:

> *(...) ainda se joga muitos resíduos industriais por tudo quanto é lado na cidade, porque muitos geradores, para não pagar o descarte, lançam os resíduos no entorno da cidade, em áreas públicas, os resíduos industriais, assim como os resíduos da construção civil, também para não pagar, fazem isso, então, precisa melhorar a fiscalização. A fiscalização na minha opinião é tudo em relação aos resíduos sólidos, a gestão dos resíduos sólidos, tem que ter estrutura de fiscalização, infelizmente a nossa cultura, a cultura do Brasileiro fica a desejar, você tem que colocar a mão no bolso do sujeito, para ele aprender, infelizmente. Mas eu acho que se essa é a única alternativa, tem que ser feita, tem que ter fiscalização sim, pegar aquele infrator que está jogando aquele resíduo industrial ou de construção civil, principalmente em áreas de preservação ambiental, em APP[19], porque eles jogam mesmo. Por isso eu acho que se tiver fiscalização, nós conseguimos melhorar muito essa destinação inadequada de resíduos(...)Eu diria que eles sabem que são responsáveis pelos resíduos, principalmente os industriais e o da construção civil, mas é aquele faz de conta, vou jogar para não pagar, é o jeitinho brasileiro, por isso eu reforço que tem que ter fiscalização, o que hoje a prefeitura não faz.*

6.2.5 Categoria 5: Reciclagem de Resíduos Sólidos

[19] Área de Preservação Permanente - APP: área protegida, coberta ou não por vegetação nativa, com a função ambiental de preservar os recursos hídricos, a paisagem, a estabilidade geológica e a biodiversidade, facilitar o fluxo gênico de fauna e flora, proteger o solo e assegurar o bem-estar das populações humanas

6.2.5.1 Subcategoria 1: Coleta Seletiva

A Entrevistada 2 opina que depois da implantação do aterro sanitário, as questões dos resíduos sólidos, no que diz respeito à coleta seletiva, deveria ter evoluído e afirma:

> *(...) como Franca tem um aterro aprovado, licenciado, tudo certo com o órgão ambiental, tem que trabalhar coleta seletiva, tem que diminuir material reciclável que vai para o aterro, que é esse material que demora anos e anos para se decompor(...).*

Neste contexto ela explica que o material que deveria ir para reciclagem na coleta seletiva não é biodegradável, portanto: *"você vai abrir o material no aterro e determinado plástico vai estar igualzinho quando foi enterrado".* Ela também fala sobre aspectos financeiros relacionados aos resíduos sólidos: *"É um ganho financeiro para a prefeitura também, porque ela paga por tonelada para depositar no aterro, (...) quanto mais a empresa contratada de lixo coletar maior o seu lucro (...)".*

6.2.5.2 Subcategoria 2: Cooperativa de Catadores de Materiais Recicláveis

Ela conta que participou do início da cooperativa de catadores de materiais recicláveis e explana:

> *(...) quando a cooperativa foi criada em Franca, nós trabalhamos muito, nós tínhamos a quantidade de catadores nas ruas, porque claro tem muitos que não querem aderir a cooperativa, é complicado. Mas nós tínhamos este levantamento, de quantos catadores tinham nas ruas, nós orientávamos esses catadores, já que eles não queriam fazer parte da cooperativa que fizesse de forma correta, não como fazem hoje, abre e pegam o que interessam e o restante fica nas calçadas. Então na minha opinião não houve um progresso, na minha opinião a hora que o aterro sanitário, que era o mais difícil de ser aprovado, começou a funcionar, aí você tinha que começar a trabalhar com mais tranquilidade. Porque aquele sufoco, que antes era urgente, foi tudo urgente, tudo que foi feito foi de urgente, tudo para resolver problemas que viam ocorrendo há anos, a anos, e na hora que você pode tomar fôlego, o aterro está aprovado, agora que vai entrar o industrial e doméstico, poderia começar a trabalhar com mais tranquilidade, nessa questão de dados, de quantidades, para você poder fazer uma gestão adequada. E trabalhar coleta seletiva, porque quanto menos resíduo, quanto menos material reciclável for para o Aterro maior é a vida útil do aterro.*

A Entrevistada 2 explica que depois da criação da cooperativa de catadores de materiais recicláveis pouca coisa evoluiu, por falta de políticas públicas que possam fomentar a reciclagem e a coleta seletiva:

> *(...)depois que criou a cooperativa, a cooperativa começou a trabalhar na usina, houve a participação da pastoral do menor que também trabalhava com material reciclável, mas depois disso não evoluiu. Na minha opinião a cooperativa até tenta, mas se não tiver uma vontade política, tem que ter uma vontade política do prefeito de trabalhar isso.*

6.2.5.3 Subcategoria 3: Educação Ambiental

A Entrevistada 2 acredita que só haverá maior coleta seletiva se investir em educação ambiental, no entanto não há mão de obra suficiente nesta área dentro da prefeitura e afirma: "*(...) você não tem um trabalho de educação ambiental, você tem, mas ele não abrange, não consegue abranger a cidade toda, então na minha opinião isso tinha quer ter avançado*."

6.2.6 Síntese Geral da Entrevista 2:

Sobre o trajeto profissional, a Entrevistada 2 conta que entrou na prefeitura em 1983, como arquiteta para trabalhar na secretaria de planejamento da prefeitura, desenvolvendo projetos urbanísticos no Distrito Industrial de Franca. O objetivo principal do projeto do Distrito Industrial foi retirar os curtumes que estavam instalados ao longo da Avenida Alonso Y Alonso. Neste contexto foi criado o DINFRA, uma empresa de sociedade de economia mista, para administrar, executar e instalar a infraestrutura necessária para que pudesse ser iniciada a venda dos lotes e posteriormente a remoção dos curtumes das áreas inadequadas da cidade.

Ela assumiu a gestão dos resíduos sólidos do município e conta que na época os resíduos eram lançados a céu aberto, em lixões espalhados pela cidade, além do grande volume de resíduos industriais advindos das fabricas de calçados. Anteriormente a prefeitura coletava os resíduos sólidos e lançava na Voçoroca das Maritacas que era um lixão situado dentro do perímetro urbano. Por conta dos incômodos que estava causando para a população circunvizinha os resíduos tiveram que ser descartados em outro local.

Na tentativa de solucionar o problema da destinação dos resíduos domésticos em Franca, foi adquirida uma usina de reciclagem e compostagem de lixo com objetivo de aproveitar a implantação da coleta seletiva que havia iniciado naquele momento para fazer a compostagem da matéria orgânica, no entanto a usina de compostagem foi ineficiente e gerou outros problemas como o acúmulo de lixo a céu aberto, produção de liquido percolados e mal cheiro.

De acordo com a Entrevistada 2, nesta época a prefeitura tinha um processo no Ministério Público e na CETESB exigindo soluções dos problemas ambientais relacionados aos resíduos sólidos, neste contexto foi estabelecido um plano de ação que visava melhorar a infraestrutura da Voçoroca das Maritacas que passou a receber somente resíduos industriais de forma controlada.

Também foi estabelecido um plano para recuperação do aterro da Fazenda Municipal, aprovado pela CETESB, através dos recursos obtidos pela FEHIDRO (Fundo Estadual de Recursos Hídricos) e posteriormente foi realizado o licenciamento ambiental em São Paulo, sendo aprovado e analisado pela CETESB, depois de 6 anos entre a escolha da área e a emissão da licença de funcionamento. Na opinião da entrevistada 2 fica eminente a necessidade de pensar em um novo aterro, o a ampliação do já existe devido à demora para obtenção da licença de funcionamento.

Depois da implantação do aterro sanitário as questões dos resíduos sólidos no que diz respeito a coleta seletiva deveria ter evoluído. A entrevistada 2 acredita que a Secretária de Serviços e Meio Ambiente juntamente do a ENDEF e a CETESB precisam revisar e colocar em prática o PMGIRSUF, no entanto ela afirma que o município não possui mão de obra suficiente para que isso ocorra.

A entrevistada 2 afirma que embora a responsabilidade dos resíduos industriais, fosse dos geradores, as micro e pequenas empresas não conseguiriam realizar o gerenciamento e acabariam laçando os resíduos em lugares inadequados.

Sobre os resíduos da saúde ela explica que na época eles passaram a ser destinados para um incinerador que foi reformado e adequado para receber esse tipo de material, e posteriormente os geradores passaram a terceirizar a coleta e destinação final ambientalmente adequada desses resíduos.

Segundo a entrevistada 2 os resíduos advindos da construção civil são de responsabilidade dos geradores, mas que na época em que ela era responsável

pela gestão a iniciativa tomada foi de criar e licenciar um aterro de resíduos inertes, que foi na voçoroca localizada no Aeroporto.

A entrevistada 2 conta que participou do início da cooperativa de catadores de materiais recicláveis, mas que pouca coisa mudou em relação a coleta seletiva, portanto é necessário investir em educação ambiental.

6.3 ENTREVISTA 3: CONTEXTUALIZAÇÃO

O Entrevistado 3 trabalha no Ministério Público através da Promotoria de Meio Ambiente, em Franca há aproximadamente 20 anos, possui doutorado em Direito das Relações Sociais e mestrado em Direito das Relações Sociais. No tocante à defesa do meio ambiente em prol das áreas de preservação ambiental, inclusive no que diz respeito aos resíduos sólidos.

O contato para o agendamento da entrevista foi disponibilizado por um dos entrevistados, que conserva uma relação profissional e de amizade com o entrevistado.

O primeiro agendamento da entrevista ocorreu por telefone, mas ele não compareceu por motivos não justificados, foram feitas outras tentativas até ser possível o agendamento que ocorreu no Ministério Público do Estado de São Paulo no dia 13 de agosto de 2018 as 14 horas e 30 minutos, com duração de 2 horas e 11 minutos.

No decorrer da entrevista ele demostrou ser muito sólicito, expressivo e eloquente, contando muitas histórias relativas à sua vida pessoal e sua trajetória profissional.

6.3.1 Categoria 1: Prática Profissional na Gestão de Resíduos Sólidos

Sobre a atuação profissional na gestão de resíduos sólidos ele afirma que é um trabalho em grupo, mas é necessário ter um gestor que encabece e que comande todo o processo:

> *A gestão dos resíduos sólidos é um trabalho de grupo, você tem que ter um gestor, um autor de ideias, um digamos entre aspas, um comandante né? Alguém que tenha uma caneta na mão (...), mas você tem que trabalhar com parcerias. Franca teve parcerias sempre com proatividade, Sabesp, Cetesb, Polícia Ambiental, as próprias universidades sempre mostrando muito*

> *interesse e prática, o município variando, na qualidade de seus gestores (...), mas tudo dependendo de parcerias.*

De acordo com o Entrevistado 3 o município de Franca é um modelo de gestão de resíduos sólidos:

> *(...) na verdade a prática de Franca serve de modelo para a lei, o que praticamos aqui virou lei, por que alguém copiou? Eu não sei, pode ser, o mínimo possível que alguém tenha usado da nossa experiência, para isso e de outros eventuais, porque nós estamos na frente praticamente de todos os itens, comparado com Brasília.*

6.3.2 Categoria 2: Histórico

Sobre os resíduos industriais o Entrevistado 3 conta que houve muitas audiências para encontrar soluções a respeito destas questões e explica sobre os recursos adquiridos para a obtenção do aterro da Fazenda Municipal:

> *(...) na época estava com uma superlotação de um aterro controlado, nós tivemos uma ideia muito boa, que funcionou "made in Franca" que foi assim, o município não tem dinheiro para comprar uma área, isso é algo que o cidadão não sabe e a gente não faz muita mídia, mas é muito interessante, na verdade eu tive essa ideia, para termos o aterro da Fazenda Nova Jérsei, (...) não tínhamos recurso para obtenção da área (...) então criamos uma conta lixo, assim se a indústria depositasse cem mil reais na conta lixo, teria cem mil reais de vale lixo, então poderia produziu cem mil de lixo, quando o credito acabasse, com juros e a correções monetárias, você teria que pagar por lixo descartado no aterro. Estão isso significaria em sua despreocupação, pois não teria que mandar seu lixo para Paulínia, não teria mais dor de cabeça, então o grande ganhador com isso é o produtor. Eles toparam na hora e a fazenda da Nova Jérsei foi desapropriada com dinheiro dado pela indústria, não sei se sabem disso, mas o aporte financeiro foi da indústria.*

Neste contexto ele elucida sobre a desapropriação da Fazenda Nova Jérsei:

> *(...) Esse aterro foi desapropriado por um valor alto, a fazenda é lugar nobre, nobríssimo. Então lá hoje deve valer duzentos mil reais por alqueire, porque está ao lado do distrito industrial (...) por coincidência, era considerado pelos técnicos como lugar ideal para ter o aterro, no ponto de vista funcional e ambiental, ou seja, no subsolo, da distância do aeroporto, uma série de itens, ausência de patrimônios arqueológico, distância do lençol freático. E por aí vai (...) hoje nós temos uma tranquilidade socioambiental plena em Franca devido ao aterro.*

6.3.2.1 Subcategoria 1: Novo aterro – Fazenda Municipal.

O Entrevistado 3 afirma ter ajudado a licenciar o Aterro de Franca e explica que este é *"tanto sanitário" , como também industrial, (...) quem faz a execução do Aterro é a ENDEF, que é autarquia da prefeitura, mas quanto a isso Franca está na vanguarda, Franca sempre teve seus aterros licenciados ou controlados".*

Para a escolha do local mais apropriado para o Aterro na Fazenda Municipal o entrevistado explica que foi baseado em estudos realizados pela UNESP e argumenta sobre as vantagens da implementação deste novo aterro:

> *Na época que foi feito a escolha do local para o aterro não existia plano diretor, aliás o plano diretor de uso e ocupação do solo existia, mas foi feito uma estudo com a UNESP, qual seria a melhor localização para o aterro, vendo a questão topográfica, lençol freático, permeabilidade do solo e também a questão arqueológico, para ver se não tinha sítio arqueológico, mais a questão das distâncias das nascente. Então todas aquelas diretivas que a CETESB apresenta para fazer o licenciamento ambiental, foram cumpridas na época da escolha desta área do aterro. Este aterro da Fazenda Municipal não é igual ao antigo aterro indo para Cristais Paulista, que foi abandonado e teve que ser encerrado, lá era uma aterro de mais de 4 a 5 décadas, que é do século passado, e que foi feito ali por comodidade de lançar no lugar que não era apropriado, sendo nada menos que a cabeceira do Manancial que abastece Franca, que é uma das nascentes de Pouso Alegre e tributários do rio Canoas e não é justo que você coloque na cabeceira do Manancial uma bomba-relógio que esse aterro.*

6.3.3 Categoria 3: Educação ambiental

Segundo o Entrevistado 3, um dos maiores desafios na gestão dos resíduos sólidos é a necessidade de educar o cidadão, mas que sua prática profissional sempre esteve associada ao diálogo:

> *O maior desafio é a necessidade de educar o cidadão (...) pois ainda tem um índice muito grande de descumprimento das leis ambientais, apesar de termos um sistema ambiental quase que em sua plenitude funcional, por isso propus a fazer farias horas de audiência pública, fomentando o diálogo.*

6.3.3.1 Subcategoria 1: Consumismo

O entrevistado comenta sobre as pressões planetárias causadas pelo o intenso consumismo, para tal ele fala da necessidade de haver mais educação para haver uma mudança de consciência visando melhorar as condições ambientais do planeta e explica:

> *O meio ambiente deve ser um instrumento de vitalidade, você deve socializar o ganho e privatizar a perda, pra fazer isso você tem que mudar as consciências, os comportamentos, através de educação, não é só plantando arvores, isso é bom, mas não é tudo (...), em termos de sistema de metodologia de trabalho, você tem que ser transversal ne?*

6.3.4 Categoria 4: Plano Municipal de Gestão Integrada de Resíduos Sólidos Urbanos de Franca (SP)

Ele explica que o PMGIRSUF foi bem elaborado e acredita estar na vanguarda por ter um plano de destinação de resíduos pronto para ser executado: Não tem nada aqui que seja meia *boca (...) Agora a efetivação do plano foi prorrogada, mas quando nós formos executar o plano, nós já teremos muitos itens dele esperados. A quantidade de resíduos, tipo de resíduo, tudo isso tem".*

Sobre o diagnóstico e caracterização dos resíduos relativos ao inciso I do Art. 19 da Lei Nº 12.305/2010 o entrevistado afirma que estes dados devem ser de responsabilidade da EMDEF, pois são eles que gerenciam o aterro e elucida: *"a EMDEF está lá na balança, pesa na entrada e na saída, então todo dia tem um volume que cresceu que foi compactado e digamos incorporado no aterro."*

6.3.5 Categoria 5: Questões sobre o Gerenciamento dos resíduos sólidos

O Entrevistado 3 conta que existem muitos projetos de reuso das raspas e restos de couro, que são os resíduos industriais e acredita que precisa evoluir neste sentido ele reitera:

> *Eu vou me aposentar em breve e acredito que nós deixaremos a base e uma boa parte do edifico já construído para ser cobrado essa etapa evolutiva tão importante que é do reuso de todos os resíduos de uma maneira geral, mas de qualquer forma tem os aterros licenciados para tudo.*

6.3.5.1 Subcategoria 1: Responsabilização do Gerador

De acordo com ele, houve um adiamento do cumprimento do que estava na lei da política nacional e do plano de resíduos sólidos e neste sentido ele fala da importância de os geradores elaborarem os próprios planos:

> *(...) estou me aposentando em breve e acredito que uma das tarefas mais difíceis (...) empreender a execução do plano, porque o cara gerador deve ter seu plano individual. Isso vai ser difícil? Não, é só cumprir a lei, isso é coisa simples, o difícil é arredondar com município, valores, como será feito (...) então rever todos os alvarás, fazendo com que todos que gerem resíduos*

> *apresentem planos de destinação né? Isso é muito fácil de se fazer, e obvio que era fazer o município ter o próprio plano, não é difícil porque tudo o que eles geram vai para o aterro ou vai para o resíduo da saúde, os próprios postos de saúde, os hospitais públicos do município, Janjão e as UBS todas tem contratado com empresa coletoras e destinadora dos resíduos insalubres.*

6.3.6 Categoria 6: Reciclagem de Resíduos Sólidos

6.3.6.1 Subcategoria 1: Cooperativa de Catadores de Materiais Recicláveis

Sobre a atuação do município em relação a cooperativa de catadores de materiais recicláveis o entrevistado explica:

> *Pouco tem sido feito em relação a cooperativa de materiais recicláveis. É necessário fazer mais. Tem a lei, vou repetir, foi discutido na lei, foi debatido, foi aplicado na lei municipal. O princípio da lei federal é o lixo como fator de transformação do indivíduo pobre e morador de rua, como uma transição através do lixo, patamares diferentes, mas até agora digamos que está no papel, precisa de pegar isso ai, isso ai é um dos pontos de maior relevância(...) se eu não fosse me aposentar iria investir muito em debate da questão da transformação do indivíduo pobre, marginalizado através do lixo reciclável, reutilizável, dando a ele uma chance de reinserção social ou de crescimento da família dele através desse item. Mas que fique aqui registrado para você cobrar do colega que irá me substituir ...*

Ele acredita que a cooperativa de reciclagem deve ser ampliada, pois ela se apresenta de maneira muito tímida e comenta sobre a necessidade de haver mais investimentos nestas áreas, pois são fontes de negócio, emprego e renda, neste sentido ele afirma: "*Os incentivos para as fontes de negócio mediante a valorização dos resíduos sólidos deve ser um fator de transformação, tem que priorizar as pessoas pobres que estejam a margem da sociedade para através do lixo, galgarem fontes de educação e de ganhos ...".*

O entrevistado fala sobre a necessidade de investir na capacitação técnica para os catadores de materiais reciclados associados à cooperativa, para que a coleta seja mais eficiente: *"É necessário capacitação técnica nas cooperativas para melhorar essa coleta".*

6.3.7 Síntese Geral da Entrevista 3:

Sobre a prática profissional o Entrevistado 3 conta que sempre esteve aberto ao diálogo, através de audiências públicas, porque acredita que um dos maiores desafios na gestão dos resíduos sólidos é a necessidade de educar o

cidadão. Neste sentido ele afirma que a atuação na gestão de resíduos sólidos é um trabalho em grupo e deve ser integrado, mas é necessário um gestor que encabece e que comande todo o processo.

O Entrevistado 3 comenta sobre as pressões planetárias causadas pelo intenso consumismo, para tal ele fala da necessidade de haver mais educação para haver uma mudança de consciência visando melhorar as condições ambientais do planeta.

Sobre os resíduos industriais ele conta que houve muitas audiências para encontrar soluções para obtenção da área e adequação do aterro da Fazenda Municipal e o desenlace encontrado foi o financiamento através dos proprietários da indústria. O valor investido pelos industriais seria revertido em “montante de lixo” que poderia ser lançado de forma controlada pelas indústrias no aterro.

O entrevistado explica que o PMGIRSUF foi bem elaborado e acredita estar na vanguarda por ter um plano de destinação de resíduos pronto para ser executado apesar de sua efetivação ter sido prorrogada e neste sentido, ele elucida sobre a importância de os geradores elaborarem os próprios planos de gerencialmente de resíduos.

Sobre a atuação do município em relação a cooperativa de catadores de materiais recicláveis ele explica que é necessário haver uma ampliação e maiores investimentos, pois são fontes de negócio, emprego e renda, neste sentido o lixo deve ser visto como fator de transformação do indivíduo em vulnerabilidade social dando a ele a chance de reinserção social, além de fornecer capacitação técnica para melhorar a eficiência na coleta desses materiais.

6.4 ENTREVISTA 4: CONTEXTUALIZAÇÃO

O Entrevistado 4 possui graduação em Engenharia Agronômica e Zootecnia e doutorado em Geociências e Meio Ambiente.

O entrevistado começou a trabalhar na prefeitura de Franca em 1993, na área de defesa ecológica. Em 2007 ele saiu da prefeitura e atualmente é professor e consultor técnico na área relativa ao meio ambiente.

O agendamento da entrevista ocorreu por telefone, via Whatzapp, o qual já obtinha por conhecê-lo.

A entrevista ocorreu as 9 horas da manhã no escritório do entrevistado, e teve duração de 56 min.

No decorrer da entrevista o entrevistado demonstrou muito conhecimento sobre assuntos relacionados ao meio ambiente. Ele evidenciou diversas vezes a importância de fazer pesquisas na área de resíduos sólidos, por ser uma área tão pouco estudá-la, principalmente no que diz respeito ao município de Franca.

6.4.1 Categoria 1: Prática Profissional na Gestão de Resíduos Sólidos

O entrevistado fala sobre suas lembranças a respeito da coleta de resíduos sólidos na cidade onde nasceu:

> *Eu era moleque, e me lembro que em Patrocínio Paulista a coleta de lixo era feito numa carroça puxada por burro, mas naquela época Patrocínio Paulista tinha de 6.000 a 7000 habitantes, e também com a industrialização dos produtos, as embalagens passaram a ter mais valor do que o conteúdo do próprio produto, este é um dos motivos que faz ter esta abundância de sacolas de plástico.*

Ele explica que sua função na gestão de resíduos sólidos era dar o parecer técnico para que os aterros pudessem ser licenciados:

> *(...) eu como era técnico na área, eu tinha que dar o parecer técnico no âmbito Municipal, para depois ir para as outras instâncias estaduais, para que fosse feito o licenciamento dos novos aterros. E como eu tinha o conhecimento em leitura de projeto, mais os cursos que fizemos na CETESB, aprendemos a fazer os procedimentos para o licenciamento, e os projetos de aterro, porque também participamos de congressos.*

O entrevistado conta sua experiencia no encerramento e na revitalização de aterros em valas. "*Na época eu também fiz vários projetos de aterros em valas nas cidades pequenas, com encerramento com plantio de eucalipto.*"

O entrevistado explana sua experiência profissional em relação a resíduos sólidos:

> *E depois, com a saída da Lei obrigando os municípios a fizerem o plano de saneamento e os planos de resíduos sólidos, são dois planos distintos, mas com semelhanças, eu participei de maneira direta em vários planos da região, desenvolvi um conhecimento técnico e me especializei nesta área, acabei fazendo pós-graduação na área de meio físico degradado e com esse Know-how eu tive um conhecimento em vários segmentos de todos os tipos*

> *de resíduos, industrial, da construção civil, resíduos orgânico, resíduos de varrição, de coleta, compostagem, de saúde, da tríplice lavagem das embalagens de agrotóxicos para fazer a logística reversa.*

6.4.1.1 Subcategoria 1: Bacia Hidrográfica

Segundo o entrevistado 4 ele integra o Comitê de Bacias Hidrográficas, no qual a prioridade foi a aprovação do aterro sanitário do município de Franca. Neste sentido ele elucida:

> *A gente teve neste universo um conhecimento em função de estar envolvido no processo, dentro do sistema público e às vezes participando de Consorcio, dentro do próprio comitê de bacias hidrográficas que foi fundado em 1996, onde uma das prioridades era a aprovação de projetos de saneamento ligadas à parte de resíduo, que eram a aprovação dos aterros sanitário, porque a maioria dos 23 municípios que fazem parte da bacia hidrográfica de Franca, não tinha aterros sanitário, hoje teoricamente, todos os nossos municípios tem aterros sanitários e aqueles que não possuem levam para um aterro sanitário particular.*

Corroborando com o que foi dito pelo entrevistado é importante explicar que Comitê da Bacia Hidrográfica dos rios Sapucaí Mirim/Grande (CBH-SMG) foi fundado em 26 de maio de 1996 no contexto do art. 4º das Disposições Transitórias da Lei 7663/91. O Comitê constitui-se em um fórum de discussão sobre águas, que aponta de forma democrática e integrada soluções, metas, diretrizes e disciplinas aos usos múltiplos da água de forma a garantir a qualidade e quantidade de recursos da Bacia. O CBH-SMG é integrado por 23 municípios, dentre os quais Franca é a sede da Secretaria Executiva. É um colegiado com representação tripartite, sendo seu órgão plenário constituído de 66 membros titulares e suplentes eleitos por seus pares. A Bacia destaca-se por sua boa disponibilidade hídrica, ótimos índices de abastecimento de água, esgotamento sanitário e manejo de resíduos sólidos. Destaca-se a implantação de Estação de Tratamento de Esgoto em 22 dos 23 municípios da Bacia, de acordo com o Sistema Integrado de Gerenciamento Recursos Hídricos do Estado de São Paulo (SINGRH, 2019).

Neste contexto ele elucida sobre o tratamento de esgoto referente CBH-SMG *“todos os municípios fazem tratamento, com exceção de São Joaquim da Barra que ainda não tem sua estação de tratamento, na nossa região.”*

6.4.2 Categoria 2: Educação ambiental

Sobre educação ambiental ele explica que deve ocorrer de maneira transversal, com pessoas especializadas e recurso financeiro e afirma:

> *Franca embora aparenta ser tímida em termos de educação ambiental, ela acontece. Ela acontece no segmento privado, ela acontece no segmento público e acontece também nas ONGS, embora muitas ONGS que não divulguem e a mídia não coloque em divulgação, mas acontece em vários segmentos da sociedade civil e Pública também, atividades relativas a educação ambiental. Deveriam ter mais atividades de educação ambiental? Deveria, mas o que nós precisamos é mudar de atitude, mudança de comportamento da sociedade para ter um conceito melhor de desenvolvimento sustenta.*

De acordo com a reflexão acima o entrevistado discorre sobre a necessidade de mudar de comportamento:

> *A informação existe, mas ninguém muda o comportamento, existe uma resistência na mudança de comportamento. Jogar papel de bala nas ruas, fumar e jogar o cigarro, a cinza, as coisas mais elementares, papel de cigarro, caixa de fósforo, enfim todo mundo sabe que é errado, todo mundo sabe que fumar faz mal para saúde e que pode dar câncer, mas todo mundo continua fumando, então, a consciência existe, o que falta é mudança de comportamento.*

O entrevistado fala a respeito dos conhecimentos adquiridos na área de gestão de resíduos sólidos e afirma sobre a necessidade de buscar conhecimento:

> *O contexto é esse, a gente tem esse Know-how, esse conhecimento, mas ainda tenho muito que apreender, porque tem muita coisa nova acontecendo, e tem muito Know-how entrando no Brasil, tem muitas alternativas de gestão que a gente ainda não tem recursos financeiros, e talvez até não tenha conhecimento técnicos que é o caso da incineração e outros meios para poder fazer uma gestão melhor do tratamento dos nossos resíduos sólidos.*

6.4.3 Categoria 3: Plano Municipal de Gestão Integrada de Resíduos Sólidos Urbanos de Franca (SP)

Para a elaboração do Plano o diagnóstico é obrigatório no conteúdo mínimo do PMGIRSU, pois subsidia o prognóstico dos serviços, neste sentido ele afirma:

> *(...) é no Plano de gestão de resíduos que deveria contemplar o diagnóstico, o prognóstico, mostrando a onde está o problema e como deve ser a solução, esse plano tem que apontar tudo isso. Qual é o plano de ação para atingir*

> *tais metas, que reduza a coleta seletiva, procurar fazer as embalagens biodegradáveis, enfim "N" coisas que a gente ficaria a manhã toda falando.*

Dando continuação ao que foi afirmada acima o entrevistado discorre sobre a necessidade do plano fazer jus a realidade do município, para isso acha necessário a participação de diferentes entidades, tanto civil como publica, para realizar a renovação do mesmo:

> *O que nós devemos fazer realmente é verificar se o plano contempla a realidade de Franca e executa-lo, provavelmente quando for fazer renovação do plano, no qual deve ser feito de 4 em 4 anos, então eu acho que já está na hora de chamar a sociedade, a cadeia produtiva em todos as suas etapas e o poder público, sentar para fazer uma renovação desse Plano dentro das necessidades de Franca.*

Corroborando com o que já foi dito ele revela que o Plano apresenta dados superficiais que foram colados e copiados do IBGE e que não retratam a realidade de Franca, no que diz respeito aos resíduos sólidos e revela:

> *Porque pelo que eu li no plano e pelas informações que eu tenho, esse plano ficou muito a desejar para a realidade de Franca, ou seja foi mais um plano feito a "voo panorâmico", no "control c control v" pegando os dados básicos do IBGE e não teve aquele detalhamento peculiar das características do município de Franca, essa é a verdade.*

Para ser possível um diagnóstico que de fato representasse a situação dos resíduos sólidos de Franca, ele explica que:

> *Essa caracterização de acordo com que está na lei do plano de gestão de resíduos sólidos, são poucos municípios que preocupam em fazer esse detalhamento, mas existe através da CETESB, com várias amostragem que fizeram no passado, as porcentagens de lixos domésticos em relação aos demais, então existe uma amostragem a nível de várias cidades do interior, em relação a população e a quantidade. E de acordo com a região existe característica peculiar do perfil dos resíduos.*

Neste sentido o entrevistado discorre sobre a necessidade das empresas encarregadas pela elaboração do plano, exercer parcerias com entidades responsáveis pela gestão e gerenciamento dos resíduos sólidos para obtenção de dados relativos ao diagnóstico e caracterização dos resíduos e esclarece alguns procedimentos:

> *(...) as empresas responsáveis pelos planos, que pegam para fazer, tem que fazer em parceria com a prefeitura e empresas coletoras, ou seja, pesar caminhão, pegar amostragem desses caminhões. E no caso de Franca uma cidade com quase 350 mil habitantes, eu acho necessário fazer as parcelas repetitivas, deveriam demorar aí no mínimo uns 15 dias, porque vai pegar de forma aleatório, não pode pegar numa sequência para ter precisão nos resultados, mas não é algo tão difícil, é vontade de pegar e fazer. Lógico vai demandar funcionário, acompanhamento técnico, leitura, pesagem, vai ter que levar todo esse resíduos para um pátio, para poder fazer a separação, de quanto tem de madeira, quanto tem de orgânico, quanto tem de plástico, quanto tem de metal, a parte ligada aos materiais inertes, tem que saber fazer está leitura, porque tem uma especificação técnica e qualificar de acordo com as (NBR) normas brasileiras (ABNT) tem uma sequência de tudo isso para se classificar de acordo com a (ABNT).*

6.4.4 Categoria 4: Questões sobre o Gerenciamento dos resíduos sólidos

6.4.4.1 Subcategoria 1: Gestão de resíduo sólidos

Ele discorre a respeito dos resíduos sólidos *"(...) a questão de resíduo sólido nos municípios da região vem arrolando desde o início do século 20, quanto teve o êxodo rural que aumentou as concentrações das populações nas cidades e aumentou a produção de resíduo.*

No entanto o entrevistado afirma que Franca está a frente no que diz respeito a gestão de resíduos sólidos, pois apresenta uma legislação muito severa e explana:

> *Franca está na vanguarda em relação a outros municípios de grandezas em torno de 200 a 300 mil habitantes, ganhou prêmio na gestão de resíduos sólidos, umas duas, ou três vezes, mas não é às mil maravilhas, existe um empenho do ministério público, que faz os termos de ajustamento de conduta, quando a coisa não fica a contento. A legislação é muito severa e Franca tem um empenho muito bom no que diz respeito a gestão de resíduos, isto por um fato histórico muito interessante, a participação do ministério púbico, secretaria do meio ambiente e a participação da CETESB e a vontade da gestão pública, mas isso começou lá atrás, na década de 90 para poder ter uma gestão mais aprimorada dentro da legislação.*

Para isso ele explica que a CETESB trouxe conhecimento e capacitação técnica, aprimorando os técnicos que já trabalhavam na gestão dos resíduos sólidos no município e relata:

> *Em 76 a CETESB veio para Franca, então com isso veio um grupo técnico que tinha as formações específicas para trabalhar com as questões*

> *de poluições de água, de solo, de ar e resíduos sólidos, veja bem, com a presença da CETESB todos esses empreendimentos, disposição, coleta e tratamento de resíduo sólido no geral, sempre tiveram o apoio técnico e os técnicos daqui de Franca também buscavam essas informações através de Universidades, através de cursos fornecidos pelo estado e o comitê de bacias também promoveu várias vezes, tanto fomento financeiro para atender a demanda de fazer aterro sanitário para os municípios, como também atender o fomento para capacitação técnica (...) Franca tem universo fantástica, porque tem quatro Universidades dentro do município e essas Universidades estão promovendo, estão forjando o técnico para atender essa demanda sobre os assuntos de gestão ambiental.*

No que se refere aos custos da gestão dos resíduos sólidos o entrevistado afirma que ainda não é possível obter lucro, pois as custas desses serviços são dispendiosas, por não ter evoluído o comportamento que visa a reciclagem e reutilização dos resíduos, neste sentido ele explana:

> *O município paga por esta gestão ambiental é um imposto que nós pagamos, em geral todo mundo paga, para ter essa qualidade ambiental, então não tem como o município ter lucro, porque o município não é uma empresa que gera lucro, então se for ver na balança de varrição a fortuna que vai, em termos de gastos dos cofres públicos, a disposição de uma aterro. Então nós estamos ainda longe de ter um custo reduzido, devido ao vício que nós estamos vivendo, então não tem assim um olhar para o Horizonte no momento que reduza este custo, nós ainda estamos fazendo o que fazíamos na década de 90, coleta o lixo, paga para coletar, paga para fazer disposição, armazena esse lixo sem fazer aproveitamento nenhum, nem a retirada do biogás, o metano que tem nos aterro para poder vender as energias, nós não fazemos.*

6.4.4.2 Subcategoria 2: Fiscalização do Gerador

Segundo o entrevistado é necessário haver maior fiscalização para coagir os responsáveis pelo gerenciamento dos resíduos sólidos a cumprirem com suas prerrogativas de acordo com o que está estabelecido na lei, neste sentido ele afirma:

> *O que o município tem que fazer é ter órgãos fiscalizadores, junto aos fiscais de uso e ocupação do solo e a própria guarda civil da prefeitura deveria fazer essa fiscalização, porque eu acho que ela tem atribuição para isso e o efetivo do órgão ambiental da prefeitura é pequeno e reduzido, ele não têm "perna", ele não tem estrutura para fazer fiscalização. E tem um conselho que é o COMDEMA que também não tem "perna" por ser um órgão consultivo e deliberativo. Então como é que vai fazer fiscalização se não tem um carro, não tem um corpo executivo. Tem todas essas falhas no sistema do nosso Município em relação ao meio ambiente, que tem que ser adequado, porque esta estrutura reduzida é a mesma do século passado, da década de 90.*

O entrevistado acredita ser necessário criar um instrumento específico dando o poder de polícia fiscalizadora para os membros da estrutura de meio ambiente, neste sentido ele explica:

> *(...) tem que criar uma nova lei, dando atribuição, de verificar, fiscalizar e multar aos membros do meio ambiente, ou fazer uma conexão com a guarda municipal, criando uma guarda verde, mas veja bem, a estrutura do meio ambiente vem sendo reduzida e é a mesma da década de 90 e até menor, pois não temos nem secretaria do meio ambiente, existe um secretaria composta, de planejamento e de meio ambiente, tinha que desvincular a secretaria de obra independente da secretaria de meio ambiente, pois a secretaria de meio ambiente tem que ter uma gestão própria, para que suas ações sejam independentes, montando uma estrutura técnica e outros membros, para que o sistema de meio ambiente seja eficiente. Porque o ministério público faz o papel dele, acionando tudo que tem que ser acionado, pede resposta e acompanha, e as respostas são boas. A CETESB que é um órgão fiscalizador que tem sede em Franca também faz um papel muito bom, o legislativo municipal também faz o papel dele de criar as leis, que aliás leis nós temos muitas, se for criar lei ao pé da letra, nós não daríamos conta de atender, em contra partida o órgão executor que é a secretária de meio ambiente ela é deficitária, ela não tem efetivo, ela não tem técnico suficiente, para tocar a demanda de um município como Franca de 350 mil habitantes e um território de 600 km².*

6.4.4.3 Subcategoria 3: Logística reversa

A respeito do gerenciamento dos resíduos sólidos o entrevistado 4 fala sobre logística reversa, que é o controle e a operacionalização do fluxo de um material ou produto desde o seu ponto de origem até o seu local de consumo e afirma que a mais frequente e conhecida por ele é a realizada nas embalagens de agrotóxico e neste sentido ele relata:

> *A logística reversa é complexa e recente, precisamos desenvolver muito nesse sentido. As logísticas reversas que nós mais temos assistido são as tríplices lavagens de embalagem de agrotóxicos, que é levada para uma associação dos Produtores Rurais, que entregam essa embalagem para os fabricantes de produtos agroquímicos depois da tríplice lavagem e armazenamento e parece que faz isso por ano, temos das baterias de celulares, de pilha, que aparecem em programas de banco e organizações, que fazendo essa coleta para levar esse material para fazer um aproveitamento, acho que desmancha esse material, e faz o aproveitamento dos materiais pesados, tem das lâmpadas fluorescente, as logística reversa dos pneus usados, existe também outras linhas mas agora me falha a memória.*

6.4.5 Categoria 5: Reciclagem de Resíduos Sólidos

6.4.5.1 Subcategoria 1: Cooperativa De Catadores De Materiais Recicláveis

O entrevistado conta que houve muito empenho de alguns governos esquerdistas para implementação das cooperativas de catadores e explana sobre a dificuldade de organização dela:

> *Os municípios, principalmente aqueles que tem políticas sociais como meta de seus governos, que é o caso do governo Petista em Franca, empenhou muito para poder fazer as cooperativas de catadores e os outros governos também, mas o que a gente vê é que as cooperativas de catadores é difícil de fazer uma organização com eles devido o nível de formação que eles possuem, tem que ter um líder, tem que ter uma pessoa que envolva e ao mesmo tempo a prefeitura apadrinhar a cooperativa ela acaba absorvendo aquela cooperativa como se fosse uma extensão da prefeitura. E aí aquela cooperativa ela começa a sair do campo de cooperativismo, numa ação cooperativista de fazer tratamento de resíduos sólidos e entra já no campo de assistencialismo.*

Ele afirma que "ainda prevalece a coleta individualizada e irregular, em que o catador é mal *amparado (...) não tem um salário, utiliza-se do carrinho cantando o plástico, o papelão, a latinha de alumínio, aquilo que dá para vender naqueles caminhões que fazem a coleta e dali eles tiram a vidinha deles."*

O entrevistado exemplifica essa realidade através de uma história relatada a seguir:

> *A gente tem vários exemplos, tem uma mulher em Ibiraci, que ela faz essa coleta, e ela tá com filho na faculdade e é ela quem paga a faculdade deste filho, através da coleta seletiva entre aspas que ela faz, ela faz a coleta, e é um indivíduo não governamental e deveria ter um apoio melhor, mas a absorção da prefeitura pelas cooperativas é difícil, tem que ter uma liderança, tem que pôr uma assistente social dando apoio a essas cooperativas.*

6.4.5 Síntese Geral da Entrevista 4:

Sobre a prática profissional, o Entrevistado 4 sempre trabalhou e se especializou na área técnica no âmbito municipal e estadual e na área de meio físico degradado, fez diversos estudos e projetos de aterros em valas em cidades pequenas e acredita na importância de fazer pesquisas na área de resíduos sólidos. Segundo ele Franca tem um empenho muito bom no que diz respeito à gestão de resíduos e isso veio dos anos noventa, conta com a participação do ministério Público, Secretaria do Meio Ambiente e da CETESB, além da vontade pública e sempre buscando

informações e contando com apoio das universidades. Mas ainda falta muito para aprender e colocar em prática, com esse *Know-how* e tecnologias que a cada dia se desenvolve ou que chega ao Brasil para que se torne uma atividade que não gere prejuízo.

O entrevistado conta que apesar disto o município paga por esta gestão ambiental, ou seja, o imposto que nós pagamos, pagamos para ter essa qualidade ambiental, pois continuamos fazendo o mesmo da década de 90, coletar o lixo, pagar para coletar, pagar para fazer disposição, armazenar esse lixo sem fazer aproveitamento, nem a retirada do biogás, já que o metano dos aterros pode ser vendido para retirar as energias. Para ele um dos agravantes é a resistência a mudança de comportamento, que pode ser analisado com simples cotidiano, em que se continua jogando papel de bala nas ruas.

Sobre o Plano Municipal de Gestão Integrada de Resíduos Sólidos Urbanos de Franca ele acredita que deveria contemplar o diagnóstico, o prognóstico, mostrando onde está o problema e como deve ser a solução. Para o entrevistado o plano ficou a desejar para a realidade de Franca, e quando for fazer a renovação, de quatro em quatro anos, deverá chamar a sociedade e todas as etapas da cadeia produtiva juntamente com poder público e fazer uma renovação dentro das necessidades reais do município, fazer parcerias com as empresas envolvidas, fazer análises dos caminhões de coletas.

Na questão sobre o Gerenciamento dos resíduos sólidos, ele defende que é necessário maior fiscalização com os responsáveis pelo gerenciamento dos resíduos sólidos, que o município tenha órgãos fiscalizadores, junto aos fiscais de uso e ocupação do solo e a própria guarda civil da prefeitura para poder ter recursos e jurisdição necessários, para tal. Acredita que devam ser criadas leis dando atribuições e ser criado um corpo técnico que seja capaz de suprir a necessidade de um município com mais de 350 mil habitantes e um território de 600 km²

O entrevistado conta que houve muito empenho de alguns governos esquerdistas para implementação das cooperativas de catadores e explana sobre a dificuldade de organização da mesma, pois muitas vezes é difícil de fazer uma organização com eles devido o nível de formação que eles possuem, a falta de liderança e organização, o que fez com que a cooperativa se torne, apenas uma extensão da prefeitura. Na sua opinião deve-se tornar, um campo de assistencialismo,

onde tem que ter uma liderança, tem que pôr uma assistente social que dê apoio a essas cooperativas.

7. DISCUSSÃO DOS RESULTADOS

7.1 HISTÓRICO DOS SERVIÇOS DE GESTÃO DOS RESÍDUOS SÓLIDOS DO MUNICÍPIO DE FRANCA-SP.

Para que fosse possível compreender a trajetória histórica da gestão dos resíduos sólidos do município foi necessária a leitura de documentos da Coordenadoria de Meio Ambiente da Prefeitura Municipal de Franca e de Relatórios Técnicos da Distribuidora do Distrito Industrial e Resíduos Sólidos de Franca (DINFRA), juntamente com a análise de conteúdo das entrevistas com os gestores, buscando a transversalidade a respeito do tema.

A entrevistada 2 assumiu a gestão dos resíduos sólidos do município em 1983 e afirma: *"eu comecei a trabalhar, eu lembro que eu falei para o prefeito, o senhor quer que eu resolva as questões dos resíduos, mas eu não sei nem para onde vai o saco de lixo que eu ponho na porta da minha casa, eu lembro que ele brincou comigo dizendo que ele também não"*.

Ela conta que na época os resíduos eram lançados a céu aberto, em lixões espalhados pela cidade, porque muitos geradores, para não pagar o descarte, lançavam os resíduos em área inapropriadas, já que não havia fiscalização adequada.

Segundo a Coordenadoria de Meio Ambiente (2003) em 1985 a CETESB autorizou a utilização da Voçoroca das Maritacas como depósito de resíduos industriais, domiciliares e de serviços de saúde. De acordo com a entrevistada 2 a Voçoroca das Maritacas era um lixão a céu aberto situado dentro do perímetro urbano. Braga et al. (2002) define lixão como um local em que se deposita o lixo, sem nenhum projeto ou cuidado com a saúde da população e meio ambiente, sem tratamento dos resíduos e sem critérios de engenharia.

Segundo Araújo e Ribeiro (2016) em relação aos lixões o meio físico é mais afetado, sendo a poluição do solo e alteração na capacidade de uso da terra, os impactos com maior intensidade. A forma inadequada de disposição dos resíduos favorece a proliferação de macro e microvetores, ocasionando problemas a saúde provocados pelos organismos patogênicos que são disseminados (Costa et al, 2016).

Podendo também provocar o aumento do processo erosivo, emissões de odores, alteração da capacidade de uso da terra, dano ao relevo, poluição do solo,

queima do lixo, redução da biota do solo, redução da capacidade de sustentação da fauna, redução da biodiversidade nativa, alteração da paisagem (impacto visual) e desvalorização de terrenos vizinho (CALASANS, BARRETO, 2010).

Foi possível confirmar pela Entrevistada 2 que o lixão da Voçoroca das Maritacas apresentava diversas irregularidades desde o início de sua operação, entre estas, podem ser citadas a disposição inadequada de resíduos; a disposição em margens de mananciais; áreas com RSU sem cobertura; focos de incêndio; e a falta de controle de entrada de resíduos.

Este lixão foi interditado em 1989 mediante a pressão popular devido aos incômodos causados pelo lixão. A Entrevistada 2 conta que após essa mobilização social, os resíduos tiveram que ser descartados na Fazenda Municipal, inclusive os resíduos da saúde, mais uma vez de forma emergencial e sem planejamento, o que gerou a degradação e a poluição de uma nova área dentro do município.

Essa intervenção da população circunvizinha ao lixão da Voçoroca das Maritacas configura-se como um processo participativo que, segundo Zaneti e Sá (2002) pode propiciar às pessoas e às comunidades uma reflexão contextualizada sobre a realidade e proporcionar formação e capacitação para organizações coletivas democráticas. Nos processos grupais, a participação, quando existe de fato, é necessariamente educativa.

Essa participação consciente e organizada acarretou em ações concretas de transformação ambiental, intervindo de maneira direta na transformação da realidade, com a interdição do lixão na Voçoroca das Maritacas.

Em maio de 1992 a prefeitura adquiriu a Usina de Reciclagem e Compostagem de Lixo “Antoine Laurent de Lavosier”, que receberia os resíduos de origem domiciliares. No entanto, desde o início apresentou problemas estruturais no que diz respeito a sua operacionalização, desta forma não conseguiu absorver a quantidade de resíduos domiciliares produzidos pelo município, ainda pela falta de conscientização da população no que diz respeito a segregação dos resíduos na fonte, como pode ser observado na fala da entrevistada 2:

> *A ideia inicial desta usina era resolver o problema dos resíduos domésticos, mas o que ocorreu não só em Franca, mas também em outras cidades, foi que ela não resolveu o problema, porque a quantidade era muito grande de resíduos, então ela começou a fazer somente a triagem desse material e assim mesmo de forma ineficiente, aí esses resíduos passaram a ser*

> *depositados no pátio e nas áreas adjacentes, pensando em uma futura compostagem o que não ocorreu. Então nos transferimos o lixão da Fazenda Municipal, para a área onde estava a usina e nas áreas adjacentes, que acabou virando um outro lixão. Então, você tinha pilhas e pilhas, montanhas e montanhas de resíduos, à espera de uma futura compostagem, os resíduos já estavam se deteriorando e começamos a ter sérios problemas. Como fica a céu aberto, começa a aumentar a quantidade de líquidos percolados e muito mal cheiro, então foi transferido um problema de um lugar para outro.*

Embora seja uma forma correta, natural e simples de tratamento dos resíduos, a compostagem ainda é muito pouco aplicada no Brasil. O principal motivo é que a coleta e separação dos materiais ainda é pouco executada pelas inúmeras dificuldades de ordem econômica e de logística e os resíduos orgânicos urbanos, que servem como matéria-prima para o processo, chegam às usinas de forma misturada, diminuindo a qualidade do composto. Além disso, a realização incorreta do processo de compostagem no pátio, com a falta de revolvimentos constantes, excesso de água nas leiras e a estabilização incompleta da matéria orgânica são fatores que contribuem para que o produto final seja de baixa qualidade, comprometendo o seu uso na agricultura e diminuindo seu poder de venda (BARREIRA; PHILIPPI JUNIOR; RODRIGUES, 2006).

O composto de resíduos sólidos orgânicos para ser utilizado de maneira segura e eficiente deve ser corretamente estabilizado. Isto significa que a matéria orgânica original deve ser convertida para uma forma que seja mais resistente à degradação, contenha quantidades mínimas de componentes tóxicos e contaminantes (inertes e metais pesados) e seja livre de patógenos de plantas e animais (DICK E MCCOY, 1993).

Desta forma a usina de compostagem acabou gerando novos problemas como afloramento de líquidos percolados e total ausência de estrutura de proteção ambiental em um processo que se resumia na simples triagem e trituração dos resíduos orgânicos, ficando os mesmos acumulados no pátio de cura e numa área adjacente, sem que fossem tomadas as medidas necessárias à sua perfeita compostagem.

Os resíduos de saúde passaram a ser coletados separadamente após a implementação da usina de compostagem, uma incipiente tentativa da administração municipal implantar a “coleta seletiva”, no entanto os resíduos advindos da saúde eram encaminhados para a Fazenda Municipal onde foram enterrados sem tratamento adequado.

De acordo com André *et. al.,* (2013), o manejo dos resíduos hospitalares pode apresentar sérios riscos de contaminação, durante a geração, acondicionamento e descarte, e ainda durante a coleta externa e disposição final, devido às características físicas e ao potencial de contaminação por meio de microrganismos existentes. Os resíduos hospitalares necessitam de prudência durante o manejo e disposição final devido às diferenças na composição e classificação dos resíduos, além de representarem riscos ocupacionais, de infecção hospitalar e ambiental, principalmente, se descartados de forma inadequada. O gerenciamento de resíduos hospitalares, além de considerar a área de geração, a natureza dos resíduos, deve avaliar o potencial de risco dos resíduos hospitalares, com o objetivo de realizar um manejo seguro e minimizar os riscos tanto para a saúde pública, quanto para o ambiente.

De acordo com a Entrevistada 2, em meados 1992 a prefeitura tinha um processo no Ministério Público e na CETESB exigindo soluções dos problemas ambientais relacionados aos resíduos sólidos, neste contexto foi estabelecido um plano de ação que visava melhorar a infraestrutura da Voçoroca das Maritacas que passou a receber somente resíduos industriais de forma controlada. Neste contexto a CETESB classificou os resíduos sólidos industriais como sendo não inertes e não perigosos[20]. Desta forma a área destinada à disposição de RSU da Voçoroca das Maritacas, deixou de atuar como lixão e foi classificado como aterro controlado, após medidas emergenciais de adequação realizadas pela Prefeitura.

Para Gonzaga (2008), o grande problema da destinação de resíduos na Voçoroca das Maritacas são os resíduos da indústria e os objetos que contém metais pesados e foram incorporados ao aterro junto com os ditos resíduos domésticos (pilhas, baterias de celulares, baterias de automóveis etc.), já que esses produtos contêm grande quantidade de metais pesados. Esses metais também são utilizados na pigmentação do couro, sendo usados metais do tipo cromo, que adequando mais ou menos a sua quantidade, confere a coloração desejada ao couro.

O dano não se reproduz de forma imediata, e sim com o passar do tempo e principalmente o tipo de solo que é altamente permeável, junto com a quantidade

[20] Resíduos não inertes e não perigosos: São resíduos que não se apresentam como inflamáveis, corrosivos, tóxicos, patogênicos, e nem possuem tendência a sofrer uma reação química. Contudo, não se pode dizer que esses resíduos classe II A não trazem perigos aos seres humanos ou ao meio ambiente.

de precipitações, contribui para o processo de lixiviação do solo, levando assim esses metais para os lençóis freáticos da região, ou sendo transportado, como no caso específico em questão, para o córrego das Maritacas. Esses metais pesados, ao serem ingeridos pelo homem, através de alimentos contaminados, como peixe, e até mesmo quando usada essa água para irrigação de hortaliças, se acumula no corpo humano de forma bioacumulativa, isto é, o mecanismo do corpo humano não consegue eliminar tais substâncias, ocasionando lesões ou doenças dependendo do tipo de substância (GONZAGA, 2008).

Até 2005, a Voçoroca das Maritacas foi usada como depósito de resíduos industriais. Depois de sua capacidade esgotada, acabou sendo desativada. Atualmente quem passa pelo local vê apenas um terreno com aparência de abandono.

Gonzaga (2008) afirma que os trabalhos de infraestrutura executados pelo poder público na Voçoroca das Maritacas ficaram muito aquém do que seria recomendado, pois houve contaminação do solo, extermínio da fauna e flora, poluição das águas do Córrego das Maritacas, do lençol freático, e como consequência disso, de toda a bacia hidrográfica da região, já que logo abaixo o referido Córrego tem sua foz no córrego dos Bagres, este no córrego Sapucaí, e assim por diante. Toda essa grande bacia, que fornece água para várias regiões, vai sendo contaminada por metais pesados.

Em 2010, a Secretaria de Serviços e Meio Ambiente realizou o diagnóstico e a sondagem do solo na Voçoroca das Maritacas, localizada na Vila Imperador, com o intuito de detectar qual projeto podia ser executado na área. No entanto os resultados deste diagnóstico não foram divulgados e até o momento foram gastos cerca de R$ 300 mil no local. Por enquanto, a previsão é que o espaço receba uma vegetação natural (GCN, 2010).

Apesar dos estudos realizados serem relevantes do ponto de vista técnico e ambiental, nada concreto foi realizado no que se refere a revegetação e destinação final para a antiga Voçoroca das Maritacas.

A proposta de uso futuro da área deve considerar que os resíduos aterrados ainda permanecem em processo de decomposição após o encerramento das atividades por períodos relativamente longos, que podem ser superiores a 10 anos (FEAM, 1995). Assim, independente do encerramento das atividades de recuperação do aterro, os sistemas de drenagem superficial de águas pluviais e de tratamento dos gases e líquidos percolados devam ser mantidos por um período de

cerca de 30 anos. Este período padrão é adotado por ser considerado suficiente para o maciço de lixo alcançar as condições de relativa estabilidade.

Neste sentido Alberte *et.al* (2005) indica a implantação de áreas verdes, com equipamentos comunitários como praças esportivas, campos de futebol e áreas de convívio, nos casos de aterros próximos a áreas urbanizadas. Em todos os casos, a requalificação do aterro deve integrar a área ao seu entorno, considerando-se, principalmente, as necessidades da comunidade local.

Para a requalificação do aterro recomenda-se a participação efetiva da comunidade. Deve, além de adequar ambientalmente a área, suprir os anseios e expectativas da população diretamente afetada, compreendendo, principalmente, a problemática social que envolve o destino dos indivíduos que utilizam o aterro como meio de subsistência, denominados de catadores de lixo. É imperativo que a administração pública lidere (financeiramente e politicamente) as ações de assistência às populações carentes (catadores) na construção de galpões e na formação de associações e cooperativas de reciclagem e agentes de reciclagem, com cursos contínuos de educação ambiental (ALBERTE *et. al.* 2005).

De acordo com os documentos da Secretaria de Urbanismo e Meio-Ambiente e Coordenadoria de Meio Ambiente (2003) a CETESB – Regional de Franca não apresentou qualquer manifestação relativa à suas atividades de controle, fiscalização, monitoramento e licenciamento de atividades geradoras de poluição no decênio que antecede a administração municipal assumida em janeiro de 1993, neste sentido a mesma buscou assessoria técnica através da CETESB São Paulo.

Nesta época, os Resíduos da saúde eram coletados por veículo especial e encaminhados para o incinerador pertencente à prefeitura. A Entrevistada 2 afirma: *"*Nós fizemos um trabalho muito grande principalmente com os geradores de resíduos de serviço de saúde *(...). Passamos a dar destinação, vamos falar adequada, mas não ideal, bem diferente do que se fazia antes, com essas medidas que foram tomadas*".

No entanto, de acordo com a CETESB (1991) alguns fatores interferem na operação de um incinerador podendo vir a causar poluição ambiental e ineficiência na destruição de microorganismos. Além de apresentar um custo elevado, em grande parte em função das exigências ambientais com a depuração dos gases, sendo que nos Estados Unidos incluindo as despesas com embalagens e transportes, alcançam valores da ordem de U$ 600/tonelada (MOTTA; ORTH, 1988).

Em 2001, após o Termo de Ajustamento de Conduta via Promotoria do Meio Ambiente, foi proibido o uso do incinerador o que pressionou os geradores a se responsabilizarem pelos resíduos de saúde produzidos, desta forma, foi contratada uma empresa de Paulínia (SP), que passou a tratar em equipamento do tipo Autoclave e posteriormente destinar para o aterro sanitário na mesma cidade.

Desta forma, ficou evidente que os RSU por muito tempo foram negligenciados, acumulando grandes proporção de lixo em diferentes pontos da cidade. A visível omissão inicia na concepção de um sistema que ignora a gestão de resíduos e se estende pelos órgãos de licenciamento, que são geridas de forma emergencial, sem um adequado planejamento e embasamento técnico, causando grandes impactos ambientais e econômicos.

Em maio de 2006, foram iniciadas as atividades operacionais do Novo Aterro de Franca. Anteriormente, os resíduos urbanos e industriais eram depositados no Aterro Sanitário Fazenda Municipal e no Aterro Industrial das Maritacas, ambos considerados inadequados pela CETESB e com capacidade de recebimento esgotada (FRANCA, 2003).

Breda (2016) explica que a principal preocupação em relação ao novo aterro da Fazenda Municipal está em sua operacionalização, o que coloca o aterro no centro das atenções e como ator principal do modelo atual de gestão de resíduos do município de forma a estabelecer um modelo “aterrocentrista”, não se levando em consideração os princípios preconizados pela PNRS, ou seja: a não geração, a redução, a reutilização, a reciclagem, o tratamento dos resíduos e a disposição final ambientalmente adequada dos rejeitos. O autor afirma que o aterro apresenta uma imensa quantidade de resíduos sólidos constituídos de materiais que poderiam ser aproveitados e que foram descartados de maneira incorreta, diminuindo a vida útil do aterro.

Corroborando com essa afirmação o Entrevistado 3 afirma que a maior preocupação do município de Franca em relação a gestão dos resíduos sólidos era a obtenção e adequação do Aterro Sanitário. Ele conta que houve muitas audiências para encontrar soluções para obtenção da área e adequação do aterro da Fazenda Municipal e o desenlace encontrado foi o financiamento através dos proprietários da indústria. O valor investido pelos industriais seria revertido em “montante de lixo” que poderia ser lançado de forma controlada pelas indústrias no aterro. Desta forma a gestão dos resíduos sólidos de Franca sempre esteve atrelada as indústrias.

O gráfico a seguir apresenta a proporção de resíduos sólidos gerados no Município de Franca juntamente com o modelo tipo “aterrocentrismo” elaborado por Breda (2016), no qual o aterro aparece como centro das atuações operacionais no que se refere a destinação dos RSU, elucidada pelas setas esquematizadas no gráfico abaixo:

Figura 7- Resíduos Sólidos Gerados no Município de Franca

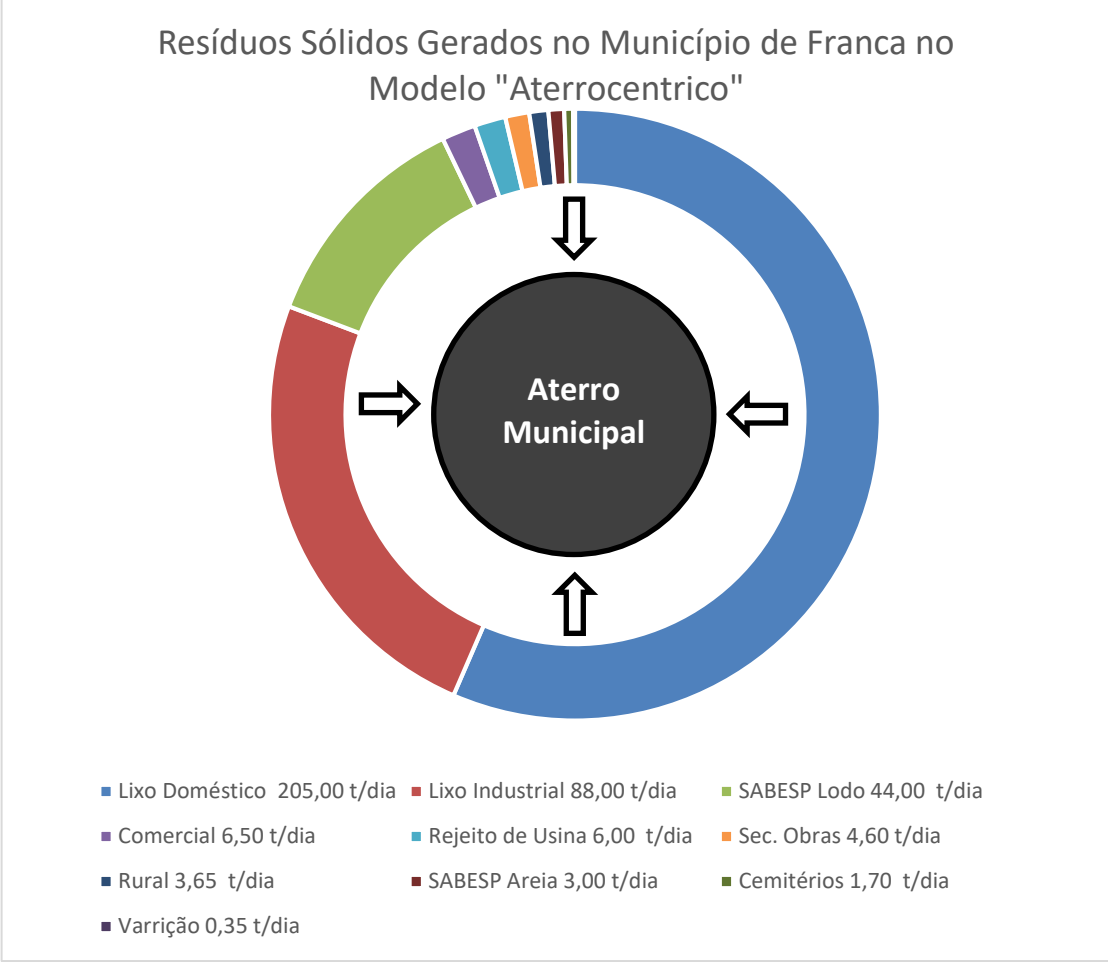

Fonte: Adaptado de EMDEF (2013) / BREDA (2016).

Ao conceber um modelo “aterrocentrista”, admitem-se elevados gastos públicos e privados, de modo que o material não aproveitado dá lugar ao aumento da exploração de recursos naturais. Dentro de uma perspectiva da PNRS, a mudança comportamental dos geradores representa o maior, e talvez mais difícil, obstáculo a ser vencido (BREDA, 2016).

Considerando que os controles existentes nos aterros de resíduos sólidos urbanos desestimula a segregação na fonte e a reciclagem dos resíduos passíveis de reaproveitamento (papel, plásticos, papelão, vidro, entre outros),

conforme estabelece a legislação vigente e pressupõe procedimentos operacionais a serem exercidos pelo poder público municipal, diferentes daqueles necessários para o gerenciamento de resíduos sólidos urbanos, ou seja, a existência de sistemas de controle operacional, de avaliação de compatibilidade e de aceitabilidade de resíduos, informações sobre processos industriais, sistemas de monitoramentos específicos, controle de empresas de transporte de resíduos industriais, entre outros aspectos, além de que pode acarretar no recebimento de resíduos perigosos Classe I, erroneamente enquadrados como resíduos sólidos industriais Classe II, conforme NBR 10.004 da ABNT (CONSEMA Nº 073/2004).

E este tipo de pratica propicia às fontes geradoras o descumprimento das obrigações legais quanto à responsabilidade pelo gerenciamento adequado dos resíduos, comprometendo as já escassas áreas destinadas a aterros de resíduos sólidos urbanos, reduzindo a sua vida útil face ao recebimento de resíduos sólidos industriais e, ainda, podendo ocasionar prejuízos aos processos de degradação dos resíduos dispostos, em função da presença de contaminantes não característicos dos resíduos sólidos urbanos, onerando o sistema público de tratamento dos efluentes percolados. Considerando a dificuldade de identificação das origens, quanto ao ônus decorrente de eventuais contaminações oriundas da destinação final de resíduos sólidos industriais nas células de resíduos sólidos urbanos, recaindo sobre o Poder Público Municipal, os custos para remediação ambiental das áreas impactadas (CONSEMA Nº 073/2004).

Segundo Breda (2016) a operação atual é de quase 25% acima da média inicial projetada de 300 toneladas por dia. O recebimento de resíduos que deveriam ser destinados à reciclagem e/ou a tratamentos específicos antes de serem dispostos no aterro reduz a vida útil do mesmo, que anteriormente era de 25 anos. Ou seja, as principais oportunidades de melhoria no modelo observadas foram justamente o foco na aplicação dos princípios da PNRS (não gerar, reduzir, reutilizar, reciclar, tratar).

Essa visão da Entrevistada 2 só reforça a afirmação de Breda (2016) no qual ele constata que a gestão de resíduos sólidos no município de Franca tem como foco a operacionalização do aterro, e não o gerenciamento dos resíduos, o que acarreta no recebimento de resíduos que poderiam ser destinados à reciclagem e/ou para tratamento.

Na opinião da Entrevistada 2 fica eminente a necessidade de pensar em um novo aterro, ou a ampliação do já existente devido à demora para obtenção da

licença de funcionamento, que ocorreu só após 6 anos de tramitação, na CESTB de São Paulo. No entanto é necessário refutar essa opinião já que as medidas visando o desenvolvimento sustentável deveriam ser direcionadas ao prolongamento da vida útil do aterro já existente, assim como está na lei 12.305/10 e o Decreto nº. 7.404/10 sobre a PNRS que visa a redução na geração de resíduos, tendo como proposta a prática de hábitos de consumo sustentável e um conjunto de instrumentos e diretrizes relativas à gestão integrada e ao gerenciamento de resíduos sólidos, incluindo os perigosos. Além disso, determina as responsabilidades dos geradores e do poder público, e os instrumentos econômicos aplicáveis para propiciar o aumento da reciclagem e da reutilização dos resíduos sólidos e a destinação ambientalmente adequada dos rejeitos.

A questão dos resíduos sólidos hoje é de suma relevância, uma vez que a sociedade moderna gera cada vez mais resíduos. Para tanto a legislação ambiental veio de forma gradativa estabelecer ou incluir a questão dos resíduos sólidos no ordenamento jurídico, inclusive no que diz respeito aos Plano Municipal de Gestão Integrada de Resíduos Sólidos Urbanos.

7.2 PLANO MUNICIPAL DE GESTÃO INTEGRADA DE RESÍDUOS SÓLIDOS URBANOS DE FRANCA (SP)

No Brasil, o tema ainda está incipiente, uma vez que a Política Nacional de Resíduos Sólidos foi instituída apenas em 2010 a partir da promulgação da Lei nº 12.305, de 2 de agosto de 2010 (BRASIL, 2010a), e de seu Decreto nº 7.404, de 23 de dezembro de 2010 (BRASIL, 2010b); portanto, há muito que ser estudado e analisado.

A Entrevistada 1 afirma que o plano *“(...) poderia ter ficado melhor, mas você não tem condição para questionar e para contestar. Porque as pessoas que aceitaram o plano do jeito que ele está, eles assinaram uma nota e eles pagaram por um serviço que não estava bom e que não passou para a gente fazer uma avaliação antes. Eles aceitaram do jeito que estava.”*

Ela conta que a licitação realizada com a empresa responsável pela execução do plano de resíduos sólidos de Franca (SP) levou em consideração o valor licitatório: *“(...)infelizmente leva em conta o menor preço e as vezes quem ganha não são, as empresas mais capacitadas, as empresas mais serias. Então, existe hoje até*

uma fala de órgãos de instâncias superiores, que alguns planos são cópia e cola e a gente que é técnico fica muito subordinada às questões políticas dos nossos superiores de aceitar ou não o plano".

Ela esclarece que para a elaboração do Plano de Resíduos Sólidos de Franca foi necessária uma equipe técnica muito ampla e a Prefeitura não tinha mão de obra qualificada para a execução do mesmo. Portanto foi necessário abrir licitação para contratar uma empresa terceirizada, o que dificultou a colaboração participativa tanto da Secretária de Serviços e Meio Ambiente, como a participação social, que foi agravada pelo prazo restrito para aprovação do mesmo.

O Entrevistado 4 afirma: *"(...) o plano ficou muito a desejar para a realidade de Franca, ou seja foi mais um plano feito a "voo panorâmico", no "control c control v" pegando os dados básicos do IBGE e não teve aquele detalhamento peculiar das características do município de Franca, essa é a verdade*".

A lei não define que tipo de profissional deve ser responsável, nas entidades públicas ou privadas, pela elaboração dos planos. O Manual publicado pelo Ministério do Meio Ambiente sugere, porém, a nomeação de um Comitê Diretor com representantes dos principais órgãos municipais (ou regionais); sugere também um Grupo de Sustentação integrado por "representantes dos Conselhos de Meio Ambiente, Saúde, Saneamento Básico e Desenvolvimento Urbano, e de organizações da sociedade civil como entidades profissionais, sindicais, empresariais, movimentos sociais e ONGs, comunidade acadêmica e convidados em geral". O Comitê Diretor tem função executiva, enquanto "o Grupo de Sustentação será responsável por garantir o engajamento de todos os segmentos no processo participativo" de elaboração dos planos (SEBRAE/MS, 2012).

A Lei de Resíduos Sólidos e o Decreto que a regulamenta definem detalhadamente o conteúdo mínimo do plano. Para atender ao que é determinado pela legislação, têm o objetivo de cumprir principalmente a função de "controle social". Esta função implica não só a elaboração de uma agenda de audiências públicas adequada às características do município ou região, mas também a convocação dos geradores de resíduos sólidos empresas, entidades públicas e cidadãos para que cooperem no diagnóstico, análise, planejamento e implementação das ações do plano de acordo com suas obrigações legais resultantes da Responsabilidade Compartilhada. Os planos devem ter um horizonte de aplicação de 20 anos, com

atualização ou revisão a cada quatro anos, a fim de incorporar aprendizados e novas tecnologias para o manejo dos resíduos sólidos (PNRS, 2010).

Neste sentido, ao analisar o Plano Municipal de Gestão Integrada de Resíduos Sólidos Urbanos do Município de Franca (SP) (PMGIRSU), visando à observância ao conteúdo mínimo exigido pelo PNRS no Art. 19 da Lei nº 12.305/2010 foi possível ampliar a compreensão sobre a gestão de resíduos sólidos do município e constatou-se que o PMGIRSUF apresenta algumas ineficiências que serão esclarecidas a seguir.

O capítulo 5.4.1.1 Diagnóstico revelou a necessidade de um enfoque técnico, estruturado com dados e informações sobre o perfil do município, para compreender a situação dos resíduos sólidos gerados no respectivo território.

Corroborando com esta afirmação o Entrevistado 4 acredita que deveria contemplar o diagnóstico e o prognóstico, mostrando aonde está o problema e como deve ser a solução. Para ele o plano ficou a desejar no que diz respeito a realidade de Franca. Ele declara ser necessário que na revisão do Plano, que ocorre de 4 em 4 anos, seja possível a participação da sociedade, da cadeia produtiva, juntamente com poder público, para produzir um documento que reflita as reais necessidades do município.

A Entrevistada 2 acredita que a Secretária de Serviços e Meio Ambiente juntamente do a ENDEF e a CETESB precisam revisar o Plano pois o mesmo não reflete a realidade do município no que diz respeito ao diagnóstico e caracterização dos resíduos e demostra uma preocupação de colocá-lo em prática, no entanto ela afirma que o município possui poucos profissionais no quadro de funcionários, por isso a lei não pode ser cumprida.

Com relação ao capítulo 5.4.1.2 Identificação de áreas ambientalmente adequadas de rejeitos, é imprescindível haver maior integração entre o PMGIRSUF e o Plano Diretor do município aprovado em 17 de janeiro de 2003 e que há mais de 10 anos não passa por revisão. Mantendo este dispositivo legal é necessária a urgente atualização do licenciamento ambiental do Aterro de Resíduos Sólidos Domiciliares e Industriais de Franca - Ambientalista Professor Ivan Vieira, para que ele esteja em conformidade com a lei.

No que se refere ao capítulo 5.4.1.3 Soluções Consorciadas ou Compartilhadas, fica evidente a necessidade de implantação de uma gestão de resíduos consorciada ou compartilhada com outros municípios, para o desempenho

de funções ou serviços públicos de interesse comum. Segundo Schneider; Ribeiro e Salomoni (2013) trata-se de uma forma de cooperação federativa comumente adotada para o planejamento, a regulação, a fiscalização e a prestação de serviços que demandam ou recomendam o envolvimento de mais de um ente federativo.

Para que a PMGIRSU de Franca (SP) possa cumprir as exigências impostas nos incisos IV; VIII; XIII do PNRS, referentes aos capítulos 5.4.1.4 Plano de Gerenciamento Específico, 5.4.1.8 Responsabilidades atribuídas na implementação e operacionalização e 5.4.1.13 Custos da prestação dos serviços é indiscutível a necessidade da formulação dos Planos de Gerenciamento de Resíduos Sólidos (PGRS) pelo setor público municipal e pelas empresas privadas. Esse documento tem valor jurídico e comprova a capacidade de uma empresa gerir todos os resíduos que eventualmente venha a gerar. A intenção de ter um documento como esse é ter segurança de que os processos produtivos em Franca sejam controlados para evitar grandes poluições ambientais e as devidas consequências para a saúde pública e desequilíbrio da fauna e da flora.

Em relação ao inciso VI do PNRS referente ao capítulo 5.4.1.6 Indicadores de desempenho operacional e ambiental do PMGIRSU de Franca (SP), o município apresenta apenas um projeto para implantação de indicadores de desempenho operacional e ambiental dos serviços públicos de limpeza urbana e manejo de resíduos sólidos. Entretanto sua implementação parece distante de acontecer já que este mesmo projeto já havia sido explanado no PMGIRSUF de 2003. O Ministério do Planejamento, Orçamento e Gestão (MPOG) produziu um documento Guia referencial para Medição de Desempenho e o Manual para Construção de Indicadores que pode auxiliar a definição de indicadores eficientes para o desempenho dos serviços públicos e demais ações relacionadas no PMGIRSU.

No entanto, o SNIS (Sistema Nacional de Informações sobre Saneamento) vem levantando dados sobre o manejo de resíduos sólidos em municípios brasileiros, e produzindo indicadores que permitem análises entre municípios de mesmo porte, da mesma região ou outras circunstâncias. Considera-se importante que a definição dos indicadores do plano de gestão seja ao máximo possível coincidente com os indicadores eleitos pelo SNIS, permitindo assim, que desde o primeiro monitoramento, os municípios possam analisar sua situação à luz de uma série histórica já existente (MACHADO, 2014).

No que concerne o Inciso XII sobre o incentivo à criação de mecanismos para a concepção de fontes de negócios, emprego e renda mediante a valorização dos resíduos sólidos do PNRS referente ao capítulo 5.4.1.12, o PMGIRSUF apresenta um projeto, o que implica em ações práticas para sua implementação. A efetivação de planos de negócio do setor de resíduos em Franca alicerçados por um bom planejamento através de um PMGIRSU poderia resultar em criação de empregos, oportunidade de negócios, promovendo o desenvolvimento sustentável do município, assim como maior incentivo a cooperativa de catadores de materiais recicláveis já existentes.

O PMGIRSUF apresenta o Programa formal de educação ambiental que foi analisado no capítulo 5.4.1.10 desta pesquisa, estando inserido no currículo escolar do município de modo transversal e interdisciplinar, relativo ao inciso X da PNRS que reconhece a Educação Ambiental como um de seus principais instrumentos. Neste sentido, apesar do PMGIRSUF apontar as falhas e a necessidade de melhoria neste quesito, são necessárias ações práticas e efetivas.

Pois o envolvimento em processos educativos no contexto dessa gestão inovadora a que se propõe a nova política de resíduos, não deve se restringir as escolas do município, é necessário ampliar sua atuação inserindo treinamento e capacitação técnica, até porque compreende uma diversidade de públicos e agentes dessa cadeia, em especial, o catador de material reciclado, que deve ser visto como agente relevante nas ações de informação e educação ambiental; o consumidor, dada a designação de sua responsabilidade face à referida Política, sendo a educação ambiental aspecto e programa indissociável; e, dos segmentos produtivos, que devem incorporar a sustentabilidade aos processos de produção.

Assim, frente ao desafio proposto por essa política, vale buscar inspiração numa pedagogia emancipadora, que mais do que transmitir conteúdos e procedimentos, propicia momentos de reflexão crítica, de diálogo com a realidade cotidiana e popular, seja em fóruns coletivos, em pequenos grupos ou mesmo individualmente, sempre considerando o contexto cultural, social, econômico, político e ambiental. Uma pedagogia que fomente processos educativos continuados que promovam a cidadania ambiental, qualificando a participação pública nos processos decisórios e de gestão ambiental e mobilizando a sociedade sobre a necessidade de uma alteração profunda em toda cadeia relacionada aos modos de produção e consumo (MACHADO, 2014).

No PMGIRSUF, no que se refere o inciso IX do PNRS analisado nesta pesquisa pelo capítulo 5.4.1.9 Programas e ações: capacitação técnica, apresenta um projeto com um prazo para ser implementado em 3 anos. Entretanto esse mesmo projeto de capacitação já havia sido proposto no primeiro documento relativo PMGIRSUF de 2003, ou seja, se passaram 4 anos desde sua elaboração e ainda não saiu do papel.

O PMGIRSUF precisa ampliar os Programas e ações das cooperativas ou outras formas de associação de catadores de materiais reutilizáveis e recicláveis formadas por pessoas físicas de baixa renda, para que se possa cumprir com as exigências da Lei Nº 12.305/2010, inciso XI analisado no capitulo 5.4.1.10 Programas e ações: educação ambiental desta pesquisa, pois o índice de materiais efetivamente encaminhados para reciclagem, atualmente, é em média de 3,47%, índice ainda muito reduzido para que se consiga desenvolver projetos de sustentabilidade econômica das cooperativas.

No que se refere à fiscalização, indicado no inciso XVI do PNRS pertencente a análise do capítulo 5.4.1.16 é necessário que os programas sejam implementados para garantir a verificação do cumprimento das disposições contratuais quanto a todos os seus aspectos: jurídicos, técnicos e administrativos.

Contudo, como o PMGIRSUF deve ser revisto a cada ciclo de quatro anos, observado prioritariamente o período de vigência do Plano Plurianual Municipal, pode e deve ser aperfeiçoado.

Outra questão importante é a atualização e alteração das políticas urbanas, em termos de sustentabilidade, para melhorar as condições de vida dos munícipes, assumindo papel central no desenvolvimento socioambiental (FERREIRA; FUENTES, 2014).

Apesar de terem sido percebidos avanços e conquistas, no que se refere à integração do sistema nos seus mais diversos níveis, observou-se, na prática, a existência de uma série de conflitos e contradições que se estabelecem no cotidiano na aplicação da PNRS do município de Franca.

7.3 GERENCIAMENTO DOS RESÍDUOS SÓLIDOS

Os Planos de Gerenciamento devem ser elaborados e executados pelas empresas e entidades responsáveis pela geração de Resíduos dos serviços públicos

de saneamento básico; Resíduos industriais; Resíduos de serviços de saúde; Resíduos de mineração gerados nas atividades de pesquisa, extração ou beneficiamento de minérios; Resíduos perigosos, ou que tenham características de composição ou volume diferentes dos resíduos domiciliares segundo classificação do Poder Público Municipal, gerados por estabelecimentos comerciais ou de prestação de serviços; Resíduos de construção civil. Esses planos devem submeter-se às regras previstas na Lei e nos Planos Municipais, Estaduais e Federal. Também deve ser indicado se a solução adotada é a formação de consórcios ou o compartilhamento com outros geradores (BRASIL, Lei N° 12.305, 2010).

O município de Franca tem forte presença de indústrias do ramo coureiro-calçadista. Neste sentido a entrevistada 1 explica que a indústria de calçados se estabelece através de uma cadeia produtiva extensa, que vai desde fabricas, bancas de pesponto, bancas de corte, fabriquetas de fundo de quintal, dentre outras, por isso a gestão e gerenciamento dos resíduos sólidos é um processo complexo e de difícil solução.

Segundo Pacheco (2006), há dois tipos de resíduos sólidos gerados pelos curtumes que podem causar problemas ambientais quando não tratados de forma adequada: o lodo gerado nas estações de tratamento de efluentes que pode conter teores significativos de cromo, e os resíduos curtidos, como o pó de rebaixadeira e as aparas de couro que, por possuírem teores de cromo, são resistentes à degradação natural do meio ambiente.

Os resíduos de couro gerados pelos curtumes e fábricas de calçados são os que merecem maior atenção por serem classificados pelo CONAMA (2002) e pela ABNT NBR 10004 (ABNT, 2004) como resíduos classe I – Perigosos.

No entanto CETESB de Franca licencia e autoriza as indústrias do setor calçadistas a descartarem os resíduos no Aterro da Fazenda Municipal, pois classifica-os como não perigosos e não inertes (resíduos classe II).

É importante ressaltar que o município de Franca é cortado pelo Rio Ribeirão do Bagres, que nasce na zona leste da cidade, no jardim Rivera e atravessa diversas avenidas da cidade recebendo efluentes das indústrias antes de desaguar no Rio Sapucaí, integrante da bacia do Rio Grande, que nasce na Serra da Mantiqueira na cidade de Campos do Jordão-SP e deságua no Lago de Furnas já no estado de Minas Gerais. Estudos apresentados sobre problemas de contaminação das águas e sedimentos do Rio Ribeirão dos Bagres por cromo, divulgados por Duó

et al. (2006) e Matamet (2013), apresentaram concentrações de cromo superiores ao limite máximo permitido pela resolução Conama nº 357/05 (CONAMA, 2005) que é de 0,05 µg/L.

Portanto é necessário um acompanhamento constante dos índices de cromo presentes no rio em questão, e um melhor monitoramento dos órgãos ambientais, nos âmbitos municipais, estaduais e federais, pois são essenciais para a melhoria desses indicadores.

Para aumentar a vida útil do Aterro da Fazenda municipal, é necessária a implementação dos planos de gerenciamento dos resíduos industriais, pois estes são responsáveis por 20% do total dos resíduos destinados ao aterro. Ao dividir o total gerado no ano (133.710 toneladas por 360 dias), obtém-se uma média diária de 371,41 toneladas, quantidade quase 25% maior do que a média diária inicial, estimada de 300 toneladas por dia, o que certamente reduzirá a vida útil do aterro (BREDA, 2016).

A entrevistada 1 confirma que a responsabilidade dos resíduos sólidos é do gerador. Neste sentido ela explana sobre a dificuldade de gerir os resíduos sólidos industriais, pois as empresas terceirizadas e contratadas pela indústria para gerir os resíduos, não fazem o transporte e a disposição final de forma adequada.

Com relação a este assunto a entrevistada 2 afirma que as micro e pequenas empresas não conseguiriam realizar o gerenciamento e acabariam lançando os resíduos em lugares inadequados, o que demostra uma visão paternalista da administração municipal em relação a gestão dos resíduos sólidos.

Portanto, a prática do gerenciamento dos resíduos sólidos no município de Franca se limita na terceirização desses serviços pelas empresas, sem um adequado planejamento, o que acarreta na destinação inadequada de resíduos sólidos, gerando passivos ambientais por toda a cidade, ou sendo descartados no Aterro da Fazenda Municipal sem o devido tratamento, que acaba mais uma vez sendo remediados pelo município. Esta prática pode levar na falência do sistema, com baixo índice de reciclagem, exclusão social, prejuízos econômicos e degradação ambiental.

Para mudar este panorama é necessário que esses geradores desenvolvam políticas sócioambientais, investindo no ciclo da reciclagem como um todo, inclusive desenvolvendo programas de educação sócio-ambiental; utilizar, nos seus processos de produção, materiais recicláveis, em substituição aos materiais

virgens; produzir embalagens e produtos que sejam reutilizáveis ou de fácil reciclagem, atribuindo ao seu produto valores ambientais, o que será reconhecido por seus clientes, fechando-se, assim, o ciclo, que se fortalece, na medida em que seus elos se retroalimentem mutuamente (GALBIATI, 2012).

7.4 RECICLAGEM DE RESÍDUOS SÓLIDOS

A Entrevistada 2 afirma que depois da implantação do aterro sanitário as questões sobre reciclagem dos resíduos sólidos deveriam ter evoluído: *"(...) tem que diminuir material reciclável que vai para o aterro, que é esse material que demora anos e anos para se decompor (...)"*.

A Entrevista 1 fala sobre a falta de consciência dos cidadãos a respeito da reciclagem dos resíduos sólidos e a resistência que muitos ainda possuem em separar o lixo na fonte.

Por natureza os seres humanos apresentam resistência a mudanças, estas só se efetivam quando motivadas e por uma causa justificável e não simplesmente pelo ato mecânico em si (NETO E COLESSANTI, 2005).

A reciclagem apresenta-se como uma atividade lucrativa para os que detêm o poder de controlar parte dessa cadeia produtiva, no que se refere aos resíduos sólidos recicláveis, tornando-os novamente consumíveis é amplamente difundida como uma ação essencialmente benéfica, que ajuda a diminuir danos ambientais, pois permite o reaproveitamento de parte dos resíduos sólidos, colaborando para a solução de um dos maiores problemas urbanos da atualidade, sobre o que fazer com o lixo. A ideia da benesse da reciclagem se pauta ainda na preservação de certos recursos naturais que seriam gastos na fabricação de novos produtos (LEAL, THOMAZ JUNIOR, GONÇALVES, 2002).

O catador participa como elemento base de um processo produtivo ou de uma cadeia produtiva bastante lucrativa, para outros é claro, que têm como principal atividade o reaproveitamento de materiais que já foram utilizados e descartados e que podem ser reindustrializados e recolocados novamente no mercado para serem consumidos (LEAL, THOMAZ JUNIOR, GONÇALVES, 2002).

7.4.1 Cooperativa de Catadores de Materiais Reciclados

A Entrevistada 1 afirma a necessidade de criar novas associações e cooperativas de catadores para o município: *"Franca já tem espaço para ter uma outra cooperativa (...), mas não caminhou, por que os catadores não querem, eles preferem catar e vender em depósito de sucatas do que se vincularem a alguma cooperativa".*

O Entrevistado 4 conta que houve muito empenho de alguns governos esquerdistas para implementação das cooperativas de catadores e explana sobre a dificuldade de organização da mesma, devido ao nível de formação que eles possuem, a falta de liderança e organização, o que faz com que a cooperativa se torna apenas uma extensão da prefeitura, tendo uma característica assistencialista.

Entretanto de acordo com Rosa e Giometti (2014) seria necessário adequar as ações da prefeitura de Franca em relação a cooperativa antes de fundar novas associações, já que ela possui uma postura paternalista, fomentando uma relação assistencialista e de dependência. Desta forma o apoio da prefeitura se mostra inadequado já que não contribui para tornar a cooperativa independente.

Sobre a atuação do município em relação a cooperativa de catadores de materiais recicláveis, o entrevistado 3 explica que é necessário haver uma ampliação e maiores investimentos, o lixo deve ser visto como fator de transformação do indivíduo em vulnerabilidade social dando a ele a chance de reinserção social, além de fornecer capacitação técnica para melhorar a eficiência na coleta desses materiais.

Neste sentido Zaneti e Sá (2002) afirmam que não existe políticas públicas para o setor, com intenção explícita de gerar novas formas organizativas capazes de dar autonomia, consciência crítica e poder de modificar sua qualidade de vida, aos indivíduos e grupos ligados aos serviços de catação, separação e comercialização do lixo urbano.

PMGIRSU de Franca (2016) propõe o incentivar e qualificar os processos, melhorar os procedimentos da coleta seletiva e posteriormente instituir a Bolsa de Reciclagem e a bolsa de Resíduos de Franca, o que poderá fomentar novas oportunidade de negócio.

Em 2005, o serviço realizado pela Prefeitura, em parceria com a Cooperfran (Cooperativa de Catadores de Materiais Recicláveis de Franca) e Pastoral do Menor, recolhia quatro toneladas por dia de materiais passíveis de serem reciclados e depois de 5 anos passou a coletar oito toneladas por dia, cerca de 2.653

t/ano. A cobertura da coleta seletiva abrange 200 bairros da cidade, 90% do total (LUQUES, 2010).

Segundo o PMGIRSU de Franca (2016) a cooperativa apresenta um índice muito baixo de materiais efetivamente encaminhados para reciclagem o que é desfavorável a sustentabilidade econômica da mesma, além da relação desfavorável economicamente com a Pastoral do Menor.

O sistema de trabalho da Cooperfran sofreu alterações. A coleta, separação e venda dos materiais recolhidos é dividido. A Prefeitura percorre os bairros uma vez por semana com caminhões da Colifran e recolhe os recicláveis. Antes essa etapa era feita pelos catadores da Cooperfran. Na usina montada em espaço cedido pelo município, no Distrito Industrial, a Cooperfran separa cada tipo de material e compacta para venda. Assim como foi constatado na análise do PMGIRSU de Franca o espaço físico onde a cooperativa trabalha necessita de melhorias para que o trabalho se desenvolva de maneira satisfatória (PMGIRSUF, 2016).

A negociação com empresas de reciclagem é feita pela Pastoral do Menor. O lucro é dividido da seguinte forma: 75% para ser dividido entre os cooperados e 25% para serem aplicados nos projetos da Pastoral do Menor. “A venda rende cerca de R$ 30 mil por mês (LUQUES, 2010).

Os catadores demostram uma insatisfação com o vínculo que possuem com a Pastoral do Menor e da Família, que ocorre desde o início da fundação da cooperativa no ano de 2000, e obriga os catadores a cederem 25% dos lucros para pastoral, pois a mesma cede um caminhão com prensa, utilizada na coleta dos recicláveis (ROSA; GIOMETTI, 2014).

7.4.2 Coleta Seletiva

A Entrevistada 2 afirma que após a implantação do aterro sanitário as questões dos resíduos sólidos no que diz respeito a coleta seletiva deveria ter evoluído.

De acordo com Gonçalves (2000) o sucesso de um programa de coleta seletiva, visando à reciclagem, depende do envolvimento da população, através de um bom programa de comunicação e educação ambiental; uma boa logística de coleta; e um bom sistema de escoamento dos materiais. A coleta seletiva deve ser planejada considerando esses três elos, sendo que o planejamento deve ser feito “de

trás para frente”, primeiro definindo a destinação a ser dada aos materiais, depois escolhendo a logística a ser adotada para a coleta e, só então, elaborando o programa de educação ambiental, que deve ser constante, e não apenas uma campanha. É aconselhável começar com um projeto piloto em um bairro, expandindo, aos poucos, para toda a cidade.

De acordo com a Lei Nº 12.305/2010 os Municípios que implantarem a coleta seletiva com a participação de cooperativas ou outras formas de associação de catadores de materiais reutilizáveis ou recicláveis formadas por pessoas físicas de baixa renda têm prioridade no acesso aos recursos da União.

7.5 CORRUPÇÃO

A corrupção é um dos grandes males que afetam o poder público. Também pode ser apontada como uma das causas decisivas da pobreza das cidades do país. A corrupção corrói a dignidade do cidadão, contamina os indivíduos, deteriora o convívio social, arruína os serviços públicos e compromete a vida das gerações atuais e futuras. Esta prática condena a nação ao subdesenvolvimento crônico (TREVISAN et.al, 2003).

Bobbio (1998, p. 293) define corrupção como "o fenômeno pelo qual um funcionário público é levado a agir de modo diverso dos padrões normativos do sistema, favorecendo interesses particulares em troca de recompensa".

A corrupção tem sido objeto de muita atenção no Brasil, onde as estruturas democráticas estão ainda vulneráveis e sujeitas a atuações políticas, jurídicas e técnicas aplicadas de formas viciosas, com base nas estruturas de poder herdadas das tradições coloniais (MARTINHAGO; OLIVEIRA, 2010).

A Entrevistada 1 imputa sobre a prática de médicos e dentistas funcionários da Unidade Básica de Saúde (UBS) que aproveitam de suas funções dentro delas, para descartar os resíduos sólidos de suas clínicas particulares nas unidades, para que não tenham que pagar pelos serviços.

> *(...) porque alguns médicos tem condições de pagar o descarte e o que eles fazer é levar os resíduos para as UBS, aproveitando-se do fato de serem funcionários da UBS, para que eles descarte seus resíduos e alguns dentistas também fazem isso, de certa forma a prefeitura está assumindo uma responsabilidade que é do profissional liberal e isso não aparece muito.*

A corrupção na área da saúde é também objeto de preocupação e conforme o depoimento acima da Entrevistada 1, parece ser legitimada e algumas vezes, considerada natural, como parte de um contexto normalizado.

Outra questão elencada pela Entrevistada 1 diz respeito aos supermercados, varejões e shoppings, considerados como grandes geradores. Ela explica que havia 200 grandes geradores antes da implementação da PMGIRUS de Franca, na qual não se cobrava pela coleta e destinação final dos resíduos sólidos, após a implementação do Plano, quando se passou a cobrar pelo gerenciamento, apenas 50 empresas consideradas como grandes geradores estão pagando pelo serviço. A entrevistada questiona "*onde eles estão descartando os seus resíduos já que não estão pagando a seleta pela coleta especial".*

Na tentativa de explicar as deferências acima pode-se incluir o conceito de vulnerabilidade social, por envolver deficiências políticas, institucionais, organizativas, educativas ou ideológicas e pela gestão e gerenciamento irregular dos resíduos sólidos.

Vulnerabilidade social está relacionada à forma de organização e relacionamento dos indivíduos de uma mesma comunidade:

> *A vulnerabilidade social pode estar ligada a outros tipos de vulnerabilidades, tais como: I) vulnerabilidade política, relacionada com a ausência de políticas públicas nos níveis nacional, estadual e municipal; compra de votos e corrupção de pessoas que ocupam cargos políticos; dificuldade de aplicação das leis; II) vulnerabilidade institucional, quando existe dificuldade dos governos locais para aplicar leis que protejam os recursos naturais, que disciplinem o uso e a ocupação do solo e que garantam a segurança da população; III) vulnerabilidade organizativa, marcada pela deficiência dos mecanismos de organização e mobilização da comunidade para a identificação e resolução dos problemas comuns; IV) vulnerabilidade educativa, relacionada com a precariedade dos programas educacionais em promover a cultura preventiva em relação aos desastres e; v) vulnerabilidade ideológica: relacionada com existência de mitos, crenças e valores em relação aos desastres. (BRASIL, 2010a, p. 37).*

Outra questão que coloca em pauta a discussão sobre corrupção é que em agosto de 2018 a CETESB – Regional de Franca passou a ser investigada, o diretor da unidade foi afastado do cargo por ordem judicial. Ele é acusado de fraudar fiscalização ambiental para beneficiar empresas. A notificação sobre a medida cautelar de afastamento foi feita por promotores do GAECO (Grupo de Atuação Especial de Combate ao Crime Organizado) (ARANTES, 2018).

Segundo o GAECO, o gerente investigado seria responsável por influenciar e fraudar os procedimentos exercidos pela Agência Ambiental, por meio de associação a pessoas que não pertencem à administração pública para favorecimento das mesmas, em detrimento do interesse público. A investigação aponta que o suspeito imporia aos responsáveis pelas vistorias técnicas da CETESB a confecção de relatórios enganosos sobre os danos ambientais (G1 RIBEIRÃO E FRANCA, 2018).

O Ministério Público afirma que, mesmo quando os técnicos elaboravam os relatórios de forma correta, o gerente da CETESB se utilizaria do cargo para atrasar a aplicar de multas, descaracterizando relatórios e determinando diligências impertinentes, tudo para fazer desaparecer a causa que justificou a atuação (ARANTES, 2018).

Indícios dão conta que alguns investigados integram um sistema que favorece interesses privados na obtenção de licenças, autorizações e para evitar autuações ambientais. A prática é criminosa, de acordo com os artigos 288, 316 e 317 do Código Penal e artigos 69 e 69-A da Lei 9.605/98, no âmbito da agência ambiental (G1, 2018).

Por nota, a CETESB informou que a direção da Companhia "está apurando os fatos e sua extensão, para adotar as medidas necessárias à plena colaboração com o MP e à Justiça" (G1 RIBEIRÃO E FRANCA, 2018).

É importante explicar que a CETESB regulamenta através do licenciamento ambiental simplificado, no qual há a unificação da etapa de instalação e operação em apenas um ato administrativo. Para Cruz e Ribeiro (2004) esse tipo de licenciamento se constitui em um mecanismo atraente para a categoria de empreendimentos e atividades a que se destina, entretanto, pela lógica da precaução apresenta importantes limitações, pois deixa de contemplar avaliações ambientais mais aprofundadas sobre os impactos futuros dos empreendimentos e atividades de pequeno porte e baixo potencial poluidor.

Segundo Oliveira (2018) no que se refere ao licenciamento ambiental os princípios da participação, informação e educação ambiental estão longe de serem aplicados em sua plenitude, já que o Poder Público não institui instrumentos que possam facilitar o acesso da sociedade nas questões ambientais locais, sejam elas micro ou macro, fazendo com que a população seja obrigada a apenas acatar a vontade do administrador em conjunto com os empreendedores. Neste sentido o

Brasil ainda aplica conceitos arcaicos de desenvolvimento, atrelando o desenvolvimento apenas em sua ótica econômica, parecendo não entender, ainda, o avanço mundial ligado ao tripé do desenvolvimento sustentável: econômico, social e ambiental. A gestão pública brasileira mais uma vez demostrou, que ainda está corrompida e viciada em atos de corrupção e improbidade administrativa. (OLIVEIRA, 2018).

Diante das evidências apresentadas e da complexidade que é a aplicação da PNRS, fica evidente que os RSU ainda são um dos principais problemas socioambientais do Brasil, portanto um dos temas mais relevantes a serem estudados e analisados na atualidade.

7.6 EDUCAÇÃO AMBIENTAL

No Brasil, a Lei 9.795 de 27/04/99, dispõe sobre a Educação Ambiental e institui a Política Nacional de Educação Ambiental, como um processo em que o indivíduo e a coletividade constroem valores sociais, conhecimentos, habilidades, atitudes e competências voltadas para a defesa do meio ambiente, bem de uso comum do povo, essencial para a promoção da qualidade de vida e desenvolvimento sustentabilidade.

De acordo com os Parâmetros Curriculares Nacionais, os conteúdos de Meio Ambiente foram integrados às áreas, numa relação de transversalidade, de modo que impregne toda a prática educativa e, ao mesmo tempo, crie uma visão global e abrangente da questão ambiental, visualizando os aspectos físicos e histórico-sociais, assim como as articulações entre a escala local e planetária desses problemas. Trabalhar de forma transversal significa buscar a transformação dos conceitos, a explicitação de valores e a inclusão de procedimentos, sempre vinculados à realidade cotidiana da sociedade, de modo que obtenha cidadãos mais participantes. Cada professor, dentro da especificidade de sua área, deve adequar o tratamento dos conteúdos para contemplar o Tema Meio Ambiente, assim como os demais Temas Transversais. Essa adequação pressupõe um compromisso com as relações interpessoais no âmbito da escola, para haver explicitação dos valores que se quer transmitir e coerência entre estes e os experimentados na vivência escolar, buscando desenvolver a capacidade de todos para intervir na realidade e transformá-la, tendo essa capacidade relação direta com o acesso ao conhecimento acumulado pela humanidade (PARAMETROS CURRICULARES NACIONAIS – MEIO AMBIENTE, s/d).

Segundo Carvalho (2001) para que o aprendizado aconteça é necessário acessar os valores ambientais da sociedade. Assim a educação funcionaria como uma “prática interpretativa”, que desvela e produz sentidos e contribui para a constituição do horizonte compreensivo das relações sociedade-natureza e para a invenção de um sujeito ecológico”

Ao realizar a prática interpretativa que desvela e produz sentidos lança-se luz naquilo que pode estar velado dentro do sistema de gestão. A desenvolve-se através da educação formal na escola e pela educação informal nas unidades de triagem, nas comunidades, nos parques e nas empresas. A escola foi identificada

como um foco de luz dentro do sistema que pode atuar de forma a dar sentido e relevância para uma mudança de paradigma. No entanto, ela não tem condições de realizar esta tarefa sozinha. É necessária uma ação participativa da comunidade, das unidades de triagem apontando para a sustentabilidade na gestão dos resíduos sólidos.

O exercício desta prática nas escolas formais e nas comunidades, pode conduzem a um olhar disruptivo e emancipador, contrariando o processo contínuo de massificação, reprodução e perpetuação de um padrão de consumo capitalista.

A Entrevistada 1 afirma que o seu desafio profissional é levar educação ambiental em todos os níveis de ensino, de forma transversal, interdisciplinar e continuada também a conscientização pública, através de projetos coletivos. Um dos projetos que poderá ser realizado por ela e que foi contemplado pelo FEHIDRO, consistirá na implantação de 60 mini outdoor espalhados em pontos estratégicos na cidade a respeito dos RSU, com o intuito de conscientizar uma gama maior de pessoas a respeito do tema. Ela comenta também sobre a ideia de utilizar o Whatzapp, como fonte de denúncias visando o lixo consciente, mas ainda não foi efetivado.

Segundo a Entrevistada 2 o município de Franca não apresenta um trabalho abrangente de educação ambiental por falta de mão de obra.

Para o Entrevistado 3 o maior desafio é a necessidade de educar o cidadão, pois ainda tem um índice muito grande de descumprimento das leis ambientais.

O Entrevistado 4 acredita que o município possui educação ambiental em vários segmentos da sociedade civil e Pública, no entanto é pouco divulgado pela mídia. Para ele deveria ter mais atividades de educação ambiental para haver uma mudança de comportamento na sociedade em busca de um desenvolvimento sustentável.

Embora a educação ambiental seja definida como um processo dinâmico integrativo, transformador, participativo, abrangente, globalizador, há um aspecto que é praticamente escamoteado no que se refere a fala dos entrevistados. Pois apesar de definir e afirmar a relevância da educação ambiental, na prática não ocorre a participação social no processo de gestão dos resíduos sólidos. Apesar da existência do COMDEMA, que poderia ser um espaço de criação democrática já que tem a metade dos seus integrantes da sociedade civil e a outra metade do poder público, este não prevê formas de compartilhamento com a população local sobre as

informações necessárias à compreensão da complexidade dessas questões, bem como a criação de espaços de decisão quanto às políticas públicas a serem adotadas.

Dessa forma, ainda nos deparamos com um discurso fragmentado e uma visão compartimentada sobre os potenciais transformadores de um processo educativo que possa ser utilizado como instrumento viabilizador para o desenvolvimento sustentável através de controle social na gestão dos resíduos sólidos.

O controle social foi assegurado e incentivado na PNR no artigo 3º desta lei que define controle social como “um processo que garante a sociedade informações e participação nos processos de formulação, implementação e avaliação das políticas públicas relacionadas aos resíduos sólidos” (BRASIL, Lei N° 12.305, 2010). No entanto ao que se refere ao PGIRSUF essa prática não se concretizou.

O Entrevistado 3 acredita que um dos maiores desafios é a necessidade de educar o cidadão no que diz respeito a gestão dos resíduos sólidos, devendo ser um trabalho em grupo, estabelecendo-se de maneira integrada.

Para Zaneti e Sá (2002) é comum encontrarmos a palavra "integrada" como qualificativo das propostas de sistemas de gestão de resíduos sólidos e ela se refere a natureza participativa e comunicação entre os atores, que implica na circularidade e retroalimentação do sistema, com mecanismos de correção dos desvios e atenção às novas emergências surgidas no processo de desenvolvimento. Tudo isso implica em intensa comunicação, circulação de informações, troca de experiências, educação e conscientização, nas esferas de diálogo e negociação, que coloquem em contato permanente os atores envolvidos, incluindo se aí também o poder público.

O mesmo autor afirma que a educação entendida como um dos instrumentos básicos e indispensáveis à sustentabilidade dos processos de gestão ambiental traz o foco para a importância de se considerar as questões de cidadania a partir do universo cognitivo, comunicativo e socio-político dos sujeitos que dão suporte às ações implementadas, suas relações inter-subjetivas e inter-grupais, suas diferenciações socio-econômicas, culturais e ideológicas. O enfoque na Educação traz, assim, a necessidade de compreensão das raízes das questões tratadas a partir de um olhar complexo e multirreferencial, capaz de integrar os pontos de vista antropológico, sociológico e psicológico, como suporte para a razão econômica e política (ZANETI E SÁ, 2002).

7.6.1 Padrões de Consumo

Antes de mais nada é necessário questionar sobre a possibilidade de recuperação lucrativa dos resíduos para o circuito de consumo das mercadorias, pois nos conduz a uma desmistificação com relação aos ganhos ambientais por ela proporcionados, já que o seu principal estímulo é a obtenção de lucro e não a preservação ambiental, que para sociedade que está sob a égide do capital é uma situação contraditória, como preservar e estimular o consumo ao mesmo tempo?

Dessa forma, ao invés de se reduzir o consumo, cria-se a oportunidade de manter o *status quo*, pois a ameaça torna-se aparentemente controlada, através de uma alienação da realidade, e a reciclagem passa a desempenhar a função de compensação do risco do consumismo. Recicla-se para não se reduzir o consumo. Afinal, a reciclagem representa, além da salvação da cultura do consumismo, a permanência da estratégia produtiva da descartabilidade e da obsolescência planejada, permitindo a manutenção do caráter expansionista do capitalismo (ADAMS, 1995 apud LAYRARGUES, 2002).

O entrevistado comenta sobre as pressões planetárias causadas pelo intenso consumismo, para tal ele fala da necessidade em busca de uma mudança de consciência visando melhorar as condições ambientais do planeta e explica:

> *O meio ambiente deve ser um instrumento de vitalidade, você deve socializar o ganho e privatizar a perda, pra fazer isso você tem que mudar as consciências, os comportamentos, através de educação, não é só plantando arvores, isso é bom, mas não é tudo (...), em termos de sistema de metodologia de trabalho, você tem que ser transversal ne?*

Neste sentido Fernandes e Sampaio (2008) afirmam que a problemática ambiental indica uma crise muito mais ampla, cujo cerne está na sociedade e no modo de vida essencialmente voltado para fins econômicos, sobretudo pelo padrão de consumo divulgado pelos meios de comunicação.

Corroborando com esta afirmação Bauman (2005) ao falar da modernidade liquida melhor explicada no primeiro capítulo deste trabalho esclarece sobre a cultura do lixo, na qual o consumo escraviza os indivíduos, tornando-os reféns do luxo e da beleza.

Sobre isso o Entrevistado 3 comenta sobre a necessidade de haver mais educação visando uma mudança de consciência para melhorar as condições ambientais do planeta. Neste sentindo Guattari, (2007/1989) afirma ser necessária uma autêntica revolução política, social e cultural reorientando os objetivos da produção de bens materiais e imateriais. Essa revolução deverá concernir, portanto, não só às relações de forças visíveis e macro, “mas também aos domínios moleculares de sensibilidade, de inteligência e de desejo” (p. 287).

Para isso são fundamentais as práticas inovadoras, centradas no respeito à singularidade e no trabalho permanente da produção de subjetividade, que vai adquirindo autonomia e, ao mesmo tempo, se articulando ao conjunto da sociedade. A reconquista de um grau de autonomia criativa num campo particular invoca outras reconquistas em outros campos. “Assim toda uma catálise de retomada de confiança da humanidade em si mesma está para ser forjada passo a passo e, às vezes, a partir dos meios minúsculos.” (GUATTARI, 2007, p.55, 56).

Neste sentindo é essencial uma articulação entre os três registros ecológicos: o meio ambiente, as relações sociais e a subjetividade humana, para que se compreenda a realidade do mundo contemporâneo e se pense em alternativas para sua reorientação (GUATTARI, 2007/1989).

Assim, o município de Franca em termos de gestão de resíduos sólidos urbanos apresenta uma incapacidade de implementar políticas públicas que acessem a essência da crise ambiental, que é a questão da insustentabilidade dos modelos socioambientais vigentes, além de não apresentar concretamente nenhum projeto que promova da educação ambiental.

Não obstante, é imprescindível que sejam revistos os padrões atuais de consumo, de modo que desperte nas pessoas uma preocupação em gerar quantidades cada vez menores de lixo, evitando desperdícios, reciclando e reutilizando, ao máximo possível, embalagens que seriam descartadas. Tal mudança de atitude será fruto de uma Educação Ambiental permanente, com reflexos diretos na qualidade de vida da população.

7.7 FISCALIZAÇÃO

A entrevistada 1 afirma que o ponto fundamental para a gestão dos resíduos sólidos é a fiscalização ambiental referente a todos os geradores.

E explica que o COMDEMA é um órgão deliberativo, fiscalizador e mediador, tem a metade dos seus integrantes da sociedade civil e a outra metade do poder público de forma interdisciplinar e igualitária.

Ela relata também a necessidade do COMDEMA reformular o código do meio ambiente de Franca de 1996, pois *"à fiscalização ambiental é baseada no código, e se código está falho a fiscalização vai ficar falha também (...) O código tem que levar em consideração o que o Plano já contempla, porque ele está mais atualizado"*.

Neste sentido a responsabilidades dos atores na gestão dos resíduos sólidos no que diz respeito a fiscalização apresentada no Art.10 da PNRS, é clara ao dizer:

> *Incumbe ao Distrito Federal e aos Municípios a gestão integrada dos resíduos sólidos gerados nos respectivos territórios, sem prejuízo das competências de controle e fiscalização dos órgãos federais e estaduais do SISNAMA, do SNVS e do SUASA, bem como da responsabilidade do gerador pelo gerenciamento de resíduos, consoante o estabelecido nesta Lei (BRASIL, Lei N° 12.305, 2010).*

O Entrevistado 4 defende que é necessário maior fiscalização com os responsáveis pelo gerenciamento:

> *(...)ainda se joga muitos resíduos industriais por tudo quanto é lado na cidade, porque muitos geradores, para não pagar o descarte, lançam os resíduos no entorno da cidade, em áreas públicas, os resíduos industriais, assim como os resíduos da construção civil (...).A fiscalização na minha opinião é tudo em relação aos resíduos sólidos, a gestão dos resíduos sólidos, tem que ter estrutura de fiscalização, infelizmente a nossa cultura, a cultura do Brasileiro fica a desejar, você tem que colocar a mão no bolso do sujeito, para ele aprender, infelizmente. Mas eu acho que se essa é a única alternativa, tem que ser feita, tem que ter fiscalização sim, pegar aquele infrator que está jogando aquele resíduo industrial ou de construção civil, principalmente em áreas de preservação ambiental, em APP, porque eles jogam mesmo. Por isso eu acho que se tiver fiscalização, nós conseguimos melhorar muito essa destinação inadequada de resíduos por isso eu reforço que tem que ter fiscalização, o que hoje a prefeitura não faz.*

De acordo com Fiori et al (2008), o tema da gestão RSU tem sido tratado com maior destaque no Brasil desde os anos 1990. Entretanto, ainda prevalecem grandes dificuldades, como a carência na aplicação dos instrumentos de gestão, acentuada pelo forte ritmo de urbanização e pela fragilidade nas práticas de fiscalização ambiental.

Outra questão que deve ser abordada em termos de fiscalização e colocada em seus princípios o direito à informação, que segundo a PNRS (2010) segue toda a linha da construção do Direito Ambiental brasileiro. A regra geral na

PNRS é tornar a informação aberta, inclusive na rede mundial de computadores. Dessa forma:

> *[...] os dados, informações, relatórios, estudos, inventários e instrumentos equivalentes que se refiram à regulação ou à fiscalização dos serviços relacionados à gestão dos resíduos sólidos, bem como aos direitos e deveres dos usuários e operadores, serão disponibilizados pelo SINIR na rede mundial de computadores" (art. 76, caput, do Decreto 7.404, de 23/12/2010).*

O Entrevistado 4 cita a logística reversa como meio para fiscalizar o descarte inadequado de resíduos sólidos, que é o controle e a operacionalização do fluxo de um material ou produto desde o seu ponto de origem até o seu local de consumo e afirma que a mais frequente e conhecida por ele é a realizada nas embalagens de agrotóxico.

De acordo com as diretrizes da Política Nacional de Resíduos Sólidos (PNRS), a logística reversa deve ser implementada como uma das ações prioritárias na gestão de resíduos no Brasil. Além disso, em 2015 passou a vigorar o Acordo Setorial para Implantação do Sistema de Logística Reversa de Embalagens em Geral, que tem como objetivo garantir a destinação final ambientalmente adequada de embalagens em âmbito nacional.

Está em vigor um novo Decreto Federal (nº 9.177/2017), que assegura a isonomia na fiscalização e no cumprimento das obrigações. Conforme o novo regulamento, mesmo os fabricantes, importadores, distribuidores e comerciantes de produtos e suas embalagens, que não são signatários de acordo setorial ou termo de compromisso firmado com a União, são obrigados a estruturar e implementar sistemas de logística reversa, as mesmas obrigações atribuídas aos signatários e aos aderentes de acordo. Em caso de descumprimento das obrigações, aplicam-se aos signatários, aos aderentes e aos não signatários as penalidades previstas na legislação ambiental vigente. A fiscalização está a cargo dos órgãos executores, seccionais e locais do SISNAMA, sem prejuízo da competência de outros órgãos e entidades públicos.

Verifica-se, então, que temos regras jurídicas à disposição, para podermos minimizar os efeitos da gestão e gerenciamento dos resíduos sólidos. Entretanto, como o Estado se mostra incapaz de exercer a fiscalização, o meio agoniza, em virtude de que as Políticas Públicas de enfrentamento aos prejuízos ambientais, não se efetivam.

É necessário, portanto, que o Poder Público se manifeste firmemente em relação à produção e fiscalização de normas ambientais, tanto para o setor privado, como para o setor público, para que se possa inibir, de forma concreta, os prejuízos ambientais.

8. CONSIDERAÇÕES FINAIS

Neste período estudado conclui-se que Franca avançou muito na caminhada que vem fazendo na gestão dos RSU, evoluindo da situação precária de lixões a céu aberto, para o licenciamento de um aterro de resíduos doméstico e industrial, que se iniciou em 2006, quando o lixão da Antiga Voçoroca das Maritacas teve sua capacidade esgotada.

No entanto, a preocupação com a operacionalização do aterro da Fazenda Municipal coloca no centro das atenções e como ator principal do modelo atual de gestão de resíduos do município, não se levando em consideração os princípios preconizados pela PNRS, ou seja: a não geração, a redução, a reutilização, a reciclagem, o tratamento dos resíduos e a disposição final ambientalmente adequada dos rejeitos.

Com todo o trabalho desenvolvido pelo poder público, com o envolvimento e o comprometimento dos atores sociais, tem-se presente um impasse: a grande produção de resíduos, a finitude do aterro e a busca de novos espaços para a sua disposição final.

O problema dos resíduos no atual modelo de desenvolvimento econômico, baseado no capitalismo, no consumo e no descarte, não apresenta saídas viáveis para o equilíbrio ecológico, projetando um futuro social e ambientalmente insustentável. Com a engrenagem de mercado instituída não há interesse em reduzir o consumo e consequentemente os resíduos, pois estes passaram a ter valor de mercado e são muito disputados. A partir deste pensamento, passaram a acontecer fatos novos na disputa pelos resíduos, aumentando a coleta informal, prejudicando assim a carga diária da coleta seletiva encaminhada à unidade de triagem.

Para além deste modelo vigente, a prefeitura de Franca demostra uma prática paternalista e assistencialista em relação à cooperativa de catadores, que não promove a emancipação dos mesmos em relação ao sistema existente. Desta forma, é fundamental implantar políticas de alteridade visando o desenvolvimento como liberdade, promovendo a resolução das vulnerabilidades sociais.

É primordial a ampliação da reciclagem de resíduos sólidos através da coleta seletiva e a ampliação ou a criação de novas cooperativas visando minimizar a coleta informal, promovendo justiça social.

É importante esclarecer que o verdadeiro papel do município na gestão integrada dos resíduos poderia estar na prevenção, ou seja, na elaboração de políticas públicas que proporcionem alterações nos padrões de produção e consumo, no sentido de tornar o sistema mais sustentável. Dessa maneira, não basta fazer uma gestão integrada apenas do resultado ou do tratamento do resíduo, mas é necessário o desenvolvimento de ações que proporcionem uma integração desde a produção até a disposição final dos resíduos, cujo eixo integrador seja a educação.

O Estado deve ser responsável pela regulação do sistema de gestão integrada dos resíduos como um todo, articulando todas as dimensões para garantir a rede solidária do sistema, contrariando a visão neoliberal que prega o “Estado mínimo”. É preciso que o Poder Público assegure o caráter socioambiental do sistema e garanta que ele seja de interesse público.

O PMGIRSU de Franca (SP) apresenta-se como mais um desafio, pois é imprescindível sua implementação, já que se apresenta como um caminho para a gestão sustentável, aliados a modelos inovadores de gerenciamento de resíduos sólidos de responsabilidade civil, sendo um dos meios de minimizar os impactos ambientais. Mas antes se faz necessário sua revisão e adequação à realidade do município, assim como o controle social que garanta a informação e participação da sociedade em sua formulação e execução.

É importante realizar o levantamento de todas as empresas responsáveis pelo gerenciamento dos resíduos sólidos, para que estes possam ser responsabilizados a partir de medidas fiscalizatórias.

As entrevistas com os gestores possibilitaram mapear as crenças e valores, demostrando alguns conflitos e contradições na prática da gestão dos RSU no município de Franca, além de apresentar indícios dos modos como cada um percebe e significa sua realidade, levantando informações consistentes que permitiram descrever e compreender alguns obstáculos enfrentados pelos gestores públicos responsáveis por executar o PGIRS. Entre as dificuldades destacaram-se as seguintes: poucos profissionais no quadro de funcionários responsáveis pelo gerenciamento dos resíduos sólidos urbanos; mudança no quadro de funcionário do decorrer da gestão; ausência de um Programa de Educação Ambiental; falta de integração entre os diferentes sistemas; e corrupção.

É fundamental a elaboração de Programas de Educação Ambiental voltados a mudança de comportamento, hábitos e atitudes na gestão dos RSU,

direcionados aos cidadãos francanos. No entanto, infere-se que as poucas estratégias ainda estão deslocadas do seu papel transformador, principalmente relativo ao papel desempenhado pelas escolas. Na maioria das vezes elas não têm assumido a ação de formação, capacitação e de promoção do questionamento sobre a preservação ambiental e de multiplicação deste conhecimento e dessa prática à comunidade. Observa-se um grande potencial a ser trabalhado no campo da educação ambiental no sentido de promover o desenvolvimento sustentável do município.

A pesquisa elencou questões sobre corrupção que vem atravancando o desenvolvimento municipal com a falta de compromissos voltados ao bem comum, como o licenciamento ambiental simplificado, que propicia uma enorme margem para a ocorrência de fraudes e atos de improbidade, já constatados pelas investigações do GAECO em relação a CETESB.

Neste sentido é importante que haja uma mudança cultural visando uma mudança moral e ética, que deve ser incorporada e introjetada de forma revolucionaria. De acordo com o pensamento de Guattari (2007/1989) deverá concernir, portanto, não só às relações de forças visíveis e macro, “mas também aos domínios moleculares de sensibilidade, de inteligência e de desejo”.

Desta forma é importante refletir sobre algumas premissas:

1. Há um problema, os resíduos sólidos - a “consequência da modernidade”;

2. Há uma causa, o modelo de desenvolvimento econômico, através de padrões de consumo insustentáveis;

3. Há um objetivo a ser atingido, o desenvolvimento sustentável;

4. Há uma necessidade, a mudança de paradigma.

5. Há um instrumento, dentre outros a implementação de políticas de alteridade, como a educação ambiental, voltada para a redução das desigualdades como mecanismo transformador das liberdades subjetivas.

Portanto, é necessário que haja a articulação entre as três ecologias o meio ambiente, as relações sociais e a subjetividade humana, para que se compreenda a realidade do mundo contemporâneo e se pense em alternativas para sua reorientação.

Todas as categorias de atores sociais devem estar mobilizadas de forma integrada em um amplo trabalho coletivo que tenha como propósito debater, buscando soluções para esta empreitada. Assim, recomenda-se que o Poder Público possibilite

espaços de discussão por meio de seminários, palestras e encontros, com o objetivo de discutir a sustentabilidade do sistema de gestão dos RSU contemplando os diferentes olhares.

A pretensão deste estudo é que ele sirva de apoio para gestão de RSU do município de Franca e outros, assim como base para novas pesquisas para um aprofundamento destas questões e reflexões, não apenas sobre os dados do presente estudo, como também de outras e novas perspectivas para o futuro, com o propósito de avançar nos conhecimentos adquiridos.

Portanto, este estudo não se encerra aqui, é preciso ir além, no intuito de enfatizar que as questões sobre estes fenômenos não se esgotam, porque sempre haverá um outro sujeito para o qual ele se mostrará de uma maneira singular. Neste sentido sugiro que as próximas pesquisas devam começar pela ponta, por aquilo que usualmente é descartado e desvalorizado, como o lixo e as minorias, buscando o desenvolvimento como mecanismo transformador de aspectos subjetivos. Através de princípios e preocupações que primam pelo uso equitativo dos recursos naturais e pelas condições de existência das futuras gerações e que não encontrem ressonância em contextos caracterizados por graves desigualdades e injustiças.

REFERÊNCIAS

ALBERTE *et. al.* **Recuperação De Áreas Degradadas Por Disposição De Resíduos Sólidos Urbanos**. Diálogos & Ciência – Revista Eletrônica da Faculdade de Tecnologia e Ciências de Feira de Santana. Ano III, n. 5, jun. 2005. Disponível em: <http://waste.com.br/textos/20-06-2005_11-50-14_linkan.pdf>. Acesso em: 04 de março de 2019.

ABNT – ASSOCIAÇÃO BRASILEIRA DE NORMAS TÉCNICAS. NBR 10004 – Resíduos sólidos – Classificação. Solid waste – Classification. Rio de Janeiro: ABNT, 2004ª.

ABNT. NBR 10004 – **Resíduos Sólidos**. Associação Brasileira de Normais Técnicas. Rio de Janeiro, 2004. Disponível em: <http://www.v3.eco.br/docs/NBR-n-10004-2004.pdf>. Acesso em: 03 de março de 2018.

ABRAMOVAY, R. **Desenvolvimento sustentável**: qual a estratégia para o Brasil? CEBRAP, São Paulo, 2010. Disponível em: <http://www.scielo.br/scielo.php?script=sci_arttext&pid=S0101-33002010000200006&lng=en&nrm=iso>. Acesso em: 03 de março de 2018.

ABRELPE. **Associação Brasileira de Empresas de Limpeza Pública e Resíduos Especiais.** Panorama dos resíduos sólidos no Brasil. São Paulo, 2012.

_____. Associação Brasileira de Empresas de Limpeza Pública e Resíduos Especiais. **Panorama dos Resíduos Sólidos no Brasil 2015**, 2015. Disponível em: <http://www.abrelpe.org.br/Panorama/panorama2015.pdf>. Acesso em: 12 de maio de 2017.

ANDRADE, R. M. de. **A Gestão de Resíduos Sólidos Urbanos no Brasil Frente às Questões da Globalização.** Mestre em Engenharia Ambiental, UERJ. Brasil. REDE – Revista Eletrônica do Prodema, Fortaleza. 2011. Disponível em: <http://www.revistarede.ufc.br/revista/index.php/rede/article/view/118/36> Acesso em: 05 de abril de 2017.

ANDRADE, R. O. B.; TACHIZAWA, T.; CARVALHO, A. B. **Gestão ambiental:** enfoque estratégico aplicado ao desenvolvimento sustentável. São Paulo: Makron Books; 2000.

APCD. **Fraca tem sido exemplo no descarte de resíduos da área de saúde**. Associação Paulista de Cirurgiões-Dentistas. 2011. Disponível em: <http://www.apcdfranca.com.br/artigos-odontologia-apcd-franca-sp/112-franca-tem-sido-exemplo-no-descarte-de-residuos-da-area-de-saude>. Acesso em: 01 de outubro de 2018.

ARANTES E. Justiça afasta diretor da Cetesb por suspeita de fraude. GCN.net.br. Disponível em: <https://www.gcn.net.br/noticias/383586/franca/2018/4/m>. Acesso em: 28 de fevereiro de 2019.

ARAÚJO C. C. G. de; RIBEIRO R. L. **Avaliação De Impactos Ambientais No Lixão Do Município De Santa Helena De Goiás, Go.** Trabalho de Conclusão de Curso defendido junto à Faculdade de Engenharia Ambiental da UniRV em novembro de 2016. Disponível em: <http://www.unirv.edu.br/conteudos/fckfiles/files/AVALIA%C3%87%C3%83O%20DE%20IMPACTOS%20AMBIENTAIS%20NO%20LIX%C3%83O%20DO%20MUNIC%C3%8DPIO%20DE%20SANTA%20HELENA%20DE%20GOI%C3%81S,%20GO.pdf. Acesso em: 16 de maio de 2019.

ASEVEDO A. G. R. A. **Análise do Plano Municipal de Gestão Integrada de Resíduos Sólidos Urbanos do Município de Franca (SP) de 2016**. 2017. Trabalho de Conclusão de Curso de Arquitetura e Urbanismo – UNIFRAN, Franca, 2017.

BARDIN, L. (2006). Análise de conteúdo (L. de A. Rego & A. Pinheiro, Trads.). Lisboa: Edições 70. (Obra original publicada em 1977).

BARREIRA, L. P.; Philippi Junior, A.; Rodrigues, M. S. Usinas de compostagem do Estado de São Paulo: qualidade dos compostos e processos de produção. Eng. sanit. ambient. Vol.11 - Nº 4 - out/dez 2006. Disponível em: http://www.scielo.br/pdf/esa/v11n4/a12v11n4.pdf. Acesso em: 27 de fevereiro de 2019.

BAUMAN, Zigmunt. **Vida para consumo:** A Transformação das Pessoas em Mercadoria. Rio de Janeiro: Zahar Ed., 2008.

BAUMAN, Zigmunt. Vidas Desperdiçadas. Tradução Carlos Alberto Medeiros. Rio de Janeiro: Jorge Zahar Ed., 2005.

BAUMAN, Zygmunt. **Modernidade Líquida.** Tradução: Plínio Dentzien. Rio de Janeiro: Jorge Zahar, 2001.

BESEN, G. R. Coleta seletiva com inclusão de catadores: construção participativa de indicadores e índices de sustentabilidade. São Paulo, 2011. 275p. Tese (Doutorado) – Faculdade de Saúde Pública, Universidade de São Paulo.

BOBBIO, N. et al (org.). Dicionário de Política. 11. ed. Brasília: Ed. Universidade de Brasília, 1998. 666p. v. I.

BORGES, F. H,; TACHIBANA, W. K. **O quadro evolutivo do ambientalismo e os impactos no ambiente dos negócios.** XII SIMPEP - Bauru, SP, 2005. Disponível em: <file:///C:/Users/AnaGabriela/Downloads/BORGES_FH_O%20QUADRO%20EVOLUT(2).pdf>. Acesso em: 14 de agosto de 2017.

BREDA F. A. **Modelo de gestão de resíduos da indústria calçadista desenvolvido na FEA-RP começa a ser aplicado em Franca,** 2016. Tese de doutorado, apresentada à Faculdade de Economia, Administração e Contabilidade de Ribeirão Preto/USP. Área de concentração: Ecoeficiência em Gestão de Resíduos: oportunidades de negociações, geração de renda e sustentabilidade.

BRASIL. [Lei n. 12.305, de 2 de agosto de 2010]. **Política Nacional de Resíduos Sólidos.** 2. ed. Brasília: Câmara dos Deputados, Edições Câmara, 2012. Disponível em: <http://fld.com.br/catadores/pdf/politica_residuos_solidos.pdf>. Acesso em: 08 de maio de 2017.

_____. Decreto nº 99.274, de 6 de junho de 1990. **Institui a Política Nacional do Meio Ambiente.** Diário Oficial da República Federativa do Brasil. Brasília, 1990. Disponível em: <http://www.mma.gov.br/port/conama/legiabre.cfm?codlegi=328>. Acesso em 22 de abril de 2017.

_____. Lei nº 6.938, de 31 de agosto de 1981. **Institui a Política Nacional do Meio Ambiente.** Diário Oficial da República Federativa do Brasil. Brasília, 1981. Disponível em: <http://www.planalto.gov.br/ccivil_03/leis/L6938.htm>. Acesso em 22 de abril de 2017.

_____. LEI No 9.795, DE 27 DE ABRIL DE 1999. Política Nacional de Educação Ambiental. Disponível em: <http://www.planalto.gov.br/ccivil_03/leis/l9795.htm>. Acesso em: 28 de fevereiro de 2019.

_____. Ministério do Meio Ambiente - O que é CONAMA? , s/d. Disponível em: <http://www.mma.gov.br/port/conama//estr1.cfm>. Acesso em: 24 de abril de 2017. CBIC. Câmara Brasileira da Indústria da Construção Civil. **PIB Brasil e Construção Civil**. 2016. Disponível em: <http://www.cbicdados.com.br/menu/pib-e-investimento/pib-brasil-e-construcao-civil>. Acesso em: 06 de outubro de 2016.

CALASANS, H. C. M.; BARRETO, I. M. C. B. N. Avaliação de impactos ambientais do lixão do município de Estância Sergipe. Web Artigos, 2010

CARVALHO. L. A. A **Condição Humana Em Tempo De Globalização: A Busca Do Sentido Da Vida**. Revista Visões 4ª Edição, Nº4, Volume 1 - Jan/Jun 2008. Disponível em: <http://www.fsma.edu.br/visoes/ed04/4ed_A_Condicao_Humana_Em_Tempo_De_Globalizacao_Luzia_Alves.pdf>. Acesso em: 15 de maio de 2019.

CETESB. Parecer Técnico Nº001/91/CAI/CAS. São Paulo, 1991.

CONAMA - **Conselho Nacional do Meio Ambiente (2002)**. Resolução Nº 307, de 5 de julho de 2002. Ministério das Cidades, Secretaria Nacional de Habitação. Publicada no Diário Oficial da União em 17/07/2002.

_____. - Conselho Nacional do Meio Ambiente. **Resolução Nº 307**, de 5 de julho de 2002. Ministério das Cidades, Secretaria Nacional de Habitação. Publicada no Diário Oficial da União em 17/07/2002. Disponível em:

<http://www.mma.gov.br/estruturas/a3p/_arquivos/36_09102008030504.pdf>. Acesso em: 08 de maio de 2017.

CONSEMA Nº 073/2004. Dispõe sobre a co-disposição de resíduos sólidos industriais em aterros de resíduos sólidos urbanos no Estado do Rio Grande do Sul. Disponível em: <http://mundoambiente.eng.br/new/legislacao-ambiental-estado/dispoe-sobre-a-co-disposicao-de-residuos-solidos-industriais-em-aterros-de-residuos-solidos-urbanos-no-estado-do-rio-grande-do-sul/>. Acesso em: 10 de fevereiro de 2019.

COSTAS, T.GA; IWATA, B.F.I.; CASTRO, C.P.C; COELHO, J.V.C.; CLEMENTINO, G. C. S. C.; CUNHA, L.M.C.; **Impactos ambientais de lixão a céu aberto no Município de Cristalândia**, Estado do Piauí, Nordeste do Brasil, Revista Brasileira de Gestão Ambiental e Sustentabilidade 79-86 p. 2016.

CRUZ, Carla; RIBEIRO Uirá. **Método Científico**: Teoria e Prática. Rio de Janeiro: AXCEL BOOKS, 2. ed, 2004.

DANSEREAU, P. **Uma Preparação Ètica para a Mudança Global:** prospecção ecológica e prescrição moral. In: VIEIRA, Paulo Freire; RIBEIRO, Mauricio A. (Orgs.). Ecologia humana, ética e educação. A mensagem de Pierre Dansereau. Florianópolis, 1999.

DELEUZE, Gilles. GUATTARI, Félix. **Mil Platôs**: capitalismo e esquizofrenia, vol. 4. Trad. Suely Rolnik. São Paulo: Ed.34, 1997.

DICK, W.A., McCOY, E.L. Enhancing soil fertility by addition of compost. In: Hoitink e Keener, editores. Science and Engineering of Composting: design, environmental, microbial and utilization aspects. Wooster (Ohio): The Ohio State University; p. 622-644. 1993.

DINFRA. **Relatório Técnico: Destinação Final dos Resíduos Sólidos Industriais de Franca.** Distribuidora do Distrito Industrial e Resíduos Sólidos de Franca.2003.
DUARTE R. **Entrevistas em pesquisa qualitativa**. Educar, Curitiba, 2004. Editora UFPR. Disponível em: <http://www.scielo.br/pdf/er/n24/n24a11.pdf>. Acesso em: 05 de março de 2018.

DUÓ, D. A.; WINKALER, E. U.; MELO, A. L. A.; MACHADO NETO, J. G**. Determinação de metais pesados em amostras de água e sedimento do córrego dos Bagres, no município de Franca**, São Paulo. O Biológico, v. 8, p. 326/230, 2006.

FERNANDES, V.; SAMPAIO, C. A. C. **Problemática Ambiental ou Problemática Socioambiental?** Desenvolvimento e Meio Ambiente. 2008. Editora UFPR.

FERREIRA, M.; FUENTES M. C. S. **Áreas Verdes e Sustentabilidade no Plano Diretor de Franca.** I Seminário Internacional de Pesquisa em Políticas Públicas e Desenvolvimento Social. 2014. Disponível em: <http://www.franca.unesp.br/Home/Pos-graduacao/-planejamentoeanalisedepoliticaspublicas/isippedes/maria-cecilia-sodre-fuentes-e-mauro-ferreira.pdf>. Acesso em: 05 de setembro de 2017.

FERREIRA, Mauro. O Espaço Edificado e a Indústria Calçadista de Franca. São Carlos:EESC/USP. 1989.

FERREIRA, X. C. **A Atuação do Ministério Público na Implementação de Políticas Públicas da área Ambiental.** Disponível em:<http://www.rs.gov.br/ambiente/doutrina/id377.htm>. Acesso em 18 de janeiro de 2019.

FIESP. **Departamento da Indústria da Construção Civil**: Proposta de Política Industrial para a Construção – Edificação. 2005. Disponível em: < file:///C:/Users/AnaGabriela/Downloads/deconcicpropostaindustrial.pdf> Acesso em: 30 de setembro de 2016.

FIGUEIREDO; GODECKE M. V.; NAIME R. H. **Consumismo e a geração de resíduos sólidos urbanos no Brasil.** Gestão, Educação e Tecnologia Ambiental. Universidade FEEVALE RS, v.8, p.1700-1712, dez-2012.

FIORI, S.et al. Indicadores urbanos monitorando o ambiente construído. In: IV ENCONTRO NACIONAL DA ANPPAS, 4, 2008, Anais. Brasília, DF,2008.

FRANCA. Decreto nº 7.628, de 10 de março de 1999**, Regime Interno do Conselho Municipal de Desenvolvimento Sustentável de Franca** – COMDEMA, e dá outras providências. Prefeitura Municipal de Franca, 2018. Disponível em: < <http://www.franca.sp.gov.br/index.php?option=com_phocadownload&view=file&id=3972&Itemid=661>. Acesso 17 de março de 2018.

_____. DECRETO nº 7.628, de 10 de março de 1999. **Dispõe sobre o Regime Interno do Conselho Municipal de Desenvolvimento Sustentável de Franca** – COMDEMA. São Paulo. 1999.

_____. **Historio dos Resíduos Sólidos do Município de Franca:** 1993-2003. Secretaria de Urbanismo e Meio-Ambiente/Coordenadoria de Meio-Ambiente. 2003

_____. **Plano Diretor do Município de Franca**. Lei Complementar Nº 50. 2013. Disponível em:< http://site.camarafranca.sp.gov.br/legislacao/lei-complementar-no-50-de-17-de-janeiro-de-2003> Acesso em: 05 de setembro de 2017.

G1 RIBEIRÃO E FRANCA. **Operação do Ministério Público apura possível fraude em fiscalizações da Cetesb de Franca**. Disponível em: <https://g1.globo.com/sp/ribeirao-preto-franca/noticia/2018/08/15/operacao-do-ministerio-publico-apura-possivel-fraude-em-fiscalizacoes-da-cetesb-de-franca.ghtml>. Acesso em: 28 de fevereiro de 2019.

GCN. **Voçoroca das Maritacas passa por análise técnica**. 2010. Disponivel em: <https://gcn.net.br/noticias/94505/franca/2010/04/V0C0R0CA-DAS-MARITACAS-PASSA-P0R-ANALISE-TECNICA-94505>. Acesso em: 04 de março de 2019.

GIDDENS, A. **As Consequências da Modernidade**. São Paulo: Editora Unesp, 1991.

GONZAGA, G. **Voçoroca das Maritacas**. Blog do Geliane. 2008. Disponível em: <http://blogdogeliane.blogspot.com/2008/06/vooroca-das-maritacas.html>. Acesso em: 01 de outubro de 2018.

GRANZIERA, M. L. M. **Direito Ambiental**. 3ª. Ed. Revista e Atualizada. São Paulo: Atlas, 2014.

GUATTARI, F. **As três ecologias**. Campinas: Papirus, 2007.

GUIMARÃES, R.; FONTOURA, Y. A Natureza Ético-Política das Dimensões Humanas das Mudanças Ambientais Globais. Revista da ANPEGE, v. 6, p. 73-87, 2010.

HABITAT ECOLÓGICO. **Plano Municipal de Gestão Integrada de Resíduos Sólidos de Petrópolis/SP**. HABITAT ECOLÓGICO LTDA Consultores Associados. 2014. Disponível em: <http://www.petropolis.rj.gov.br/e-gov/spe/home_ftp/secplan/PMGIRS.pdf>. Acesso em: 14 de janeiro de 2019.

OCTAVIO IANNI E O GLOBALISMO

IBGE - Instituto Brasileiro de Geografia e Estatística. **PAS – São Paulo-Franca, 2002.** Disponível em: <http://cidades.ibge.gov.br/xtras/perfil.php?lang=&codmun=351620&search=||infogr%E1ficos:-informa%E7%F5es-completas>. Acesso em: 09 de maio de 2017.

_____. **PAS – São Paulo-Franca, 2010.** Disponível em: <http://cidades.ibge.gov.br/xtras/perfil.php?lang=&codmun=351620&search=||infogr%E1ficos:-informa%E7%F5es-completas>. Acesso em: 09 de maio de 2017.

_____. **PAS – São Paulo-Franca, 2016.** Disponível em: <http://cidades.ibge.gov.br/xtras/perfil.php?lang=&codmun=351620&search=||infogr%E1ficos:-informa%E7%F5es-completas>. Acesso em: 09 de maio de 2017.

JACOBI P. R; BESEN G. R. **Gestão de resíduos sólidos em São Paulo: desafios da sustentabilidade.** Estud. av., São Paulo, v. 25, n. 71, p. 135-158, Apr. 2011. Disponível em: <http://www.scielo.br/scielo.php?script=sci_arttext&pid=S0103-40142011000100010&lng=en&nrm=iso>. Acesso em: 04 março de 2019.

_____. **Gestão de resíduos sólidos em São Paulo: desafios da sustentabilidade**. Estudos Avançados, 2011. Disponível em: <http://www.scielo.br/scielo.php?script=sci_arttext&pid=S0103-40142011000100010>. Acesso em: 23 de maio de 2017.

JARDIM, A.; YOSHIDA, C.; MACHADO FILHO, J.V. Política Nacional, Gestão e Gerenciamento de Resíduos Sólidos - 342.151, exemplar 802236. Editora Manole, 2012.

KEELER M; BURKE B. Fundamentos de Projeto de Edificações Sustentáveis. Porto Alegre: Bookman, 2010.

KONDER**,** L. "Mercadoria". In: Marx – vida e obra. São Paulo: Paz e Terra, 1999.

LAYRARGUES, P. P. **O Cinismo da Reciclagem:** O significado ideológico da Reciclagem da Lata de Alumínio e suas Implicações para a educação ambiental. Educação ambiental: repensando o espaço da cidadania. São Paulo: Cortez, 2002.

Leal; Júnior; Alves; Gonçalves, M.A. & Dibiezo, E.P. (2002). **A reinserção do lixo na sociedade do capital: uma contribuição ao entendimento do trabalho na catação e na reciclagem.** Revista Terra Livre, São Paulo, 18(19), 177-190, jul/dez.

LOPES L. **Gestão e Gerenciamento Integrados dos Resíduos Sólidos Urbanos**: Alternativas para pequenos municípios. Universidade de São Paulo - USP. Faculdade de Filosofia, Letras e Ciências Humanas - FFLCH. Departamento de Geografia. Programa de Pós-Graduação em Geografia Humana. São Paulo, 2006. Disponível em: <file:///C:/Users/ana7g/Downloads/DISSERTACAO_LUCIANA_LOPES.pdf>. Acesso em: 18 de janeiro de 2019.

LOUREIRO M. R.; PACHECO R. S. Formação e Consolidação do Campo Ambiental no Brasil: Consensos e Disputas (1972-92). Rio de Janeiro, 1995. Disponível em: <file:///C:/Users/AnaGabriela/Downloads/8267-17900-1-PB.pdf.> Acesso em: 22 de abril de 2017.

LUQUES, N. GCN. **Coleta de recicláveis dobra nos últimos cinco anos em Franca.** 2010. Disponível em: <https://gcn.net.br/noticias/108390/franca/2010/10/C0LETA-DE-RECICLAVEIS-D0BRA-N0S-ULTIM0S-CINC0-AN0S-EM-FRANCA-108390.> Acesso em: 04 de março de 2019.

LUSTOZA, R. Z. **O Discurso Capitalista de Marx a Lacan:** algumas consequências para o laço social. Rio de Janeiro, 2009.

MACHADO A. G. B. **Indicadores de desempenho para os serviços públicos**. 2014. Disponível em: <http://www.portalresiduossolidos.com/indicadores-de-desempenho-para-os-servicos-publicos/>. Acesso de 08 de novembro de 2017.

MAGLIO, I. C. A descentralização da gestão ambiental no Brasil: o papel dos órgãos estaduais e as relações com o poder local, 1900/1999. 2000. Dissertação (Mestrado em Saúde Pública) - Faculdade de Saúde Pública da Universidade de São Paulo, São Paulo.

MARTINS, G. A. **Estudo de caso: uma estratégia de pesquisa**. 2 ed. São Paulo: Atlas, 2008.

MARTINS, M. L. **História e Meio Ambiente**. São Paulo: Annablume; Faculdades Pedro Leopoldo, 2007.

MARX, Karl. **O capital: crítica da economia política.** Livro 1: O processo de produção capitalista. 2.ed. Rio de Janeiro: Civilização Brasileira, 1971.

MATAMET, F. R. M. **Uso do 210Pb na cronologia da contaminação de cromo em sedimentos do Ribeirão dos Bagres, região de Franca (SP).** 2013. 114f. Tese (Doutorado em Geociências) - Universidade Estadual Paulista, Rio Claro, 2013.

MILARÉ, Édis. Instrumentos Legais e Econômicos Aplicáveis aos municípios. Sistema municipal do meio ambiente. Municípios e meio ambiente: perspectivas para municipalização da gestão ambiental no Brasil. São Paulo: Associação Nacional dos Municípios e Meio Ambiente, p. 33-42, 1999.

MINAYO, M. C. S. (Org.). (2001). **Pesquisa social: teoria, método e criatividade**. Rio de Janeiro: Vozes.

_____.**Pesquisa social:** teoria, método e criatividade. 21. ed. Petrópolis: Vozes, 2002.

_____; SANCHES, O. **Quantitativo-qualitativo**: oposição ou complementaridade? Cad. Saúde públ. Rio de janeiro, jul/set, 1993.

MJEngenharia. **Sobre nós**. 2014. Disponível em: <https://www.mjengenharia.com/about>. Acesso em: 16 de maio de 2019.

MORAES G. **Elementos do Sistema de Gestão de SMSQRS**: Sistema de Gestão Integrada. Gerenciamento Verde Editora e Livraria Virtual, 2010.

MORAES, Roque. **Análise de conteúdo**. Revista Educação, Porto Alegre, v. 22, n. 37, p. 7-32, 1999. Disponível: <http://pesquisaemeducacaoufrgs.pbworks.com/w/file/fetch/60815562/Analise%20de%20conte%C3%BAdo.pdf>. Acesso em: 11 de setembro de 2018.

MOTTA, F. S. & ORTH, M. H. A. Resíduos Sólidos Hospitalares – Legislação, Fontes e Destinação Final – R. Hosp. Adm. Saúde, São Paulo, 1988.

NETO A. T; COLESSANTI M. T. de M. **Lixo: uma palavra, vários olhares.** Simpósio Nacional sobre Geografia, Percepção e Cognição do Meio Ambiente. Londrina, 2005. Disponível em: <http://www.unisul.br/wps/wcm/connect/e00c12c4-b835-42fd-9289-8dceb3714996/lixo_educacao-ambiental_extensao.pdf?MOD=AJPERES>.Acesso em: 06 de março de 2019.

OLIVEIRA G. B. de. **Uma discussão sobre o conceito de desenvolvimento**. Rev. FAE, Curitiba. 2002. Disponível em: <https://revistafae.fae.edu/revistafae/article/view/477/372>. Acesso em: 06 de novembro de 2017.

ONU. Conferência das Nações Unidas sobre Desenvolvimento Sustentável: **Rio+20.** Rio de Janeiro, 2012. Disponível em: <http://www.rio20.gov.br/clientes/rio20/rio20/sobre_a_rio_mais_20/sobre-a-rio-20.html>. Acesso em: 20 de abril de 2017.

PACHECO, J. W. F ; YAMANAKA, H.T. Guia técnico ambiental de abates (bovino e suíno). São Paulo: CETESB, 2006.

PASSOS, P. N. C. DE. **A Conferência de Estocolmo como Ponto de Partida Para a Proteção Internacional do Meio Ambiente.** Revista Direitos Fundamentais & Democracia. Unibrasil. Vol 6. 2009. Disponível em: <http://www.egov.ufsc.br/portal/sites/default/files/18-19-1-pb.pdf>. Acesso em: 14 de agosto de 2017.

PCN. **Parâmetros Curriculares Nacionais**: Meio Ambiente. Disponível em: <http://portal.mec.gov.br/seb/arquivos/pdf/meioambiente.pdf>. Acesso em 03 de fevereiro de 2019.

PHILIPPI Jr A .**Gestão de Natureza Pública e Sustentabilidade.** São Paulo: Manole, 2012.

PIOVESAN A.; TEMPORINI E. R. **Pesquisa exploratória: procedimento metodológico para o estudo de fatores humanos no campo da saúde pública.** Rev. Saúde Pública. Departamento de Prática de Saúde Pública da Faculdade de Saúde Pública - Universidade de São Paulo – Brasil, 1995. Disponível: <https://www.scielosp.org/pdf/rsp/1995.v29n4/318-325/pt>. Acesso em: 11 de setembro de 2018.

PMGIRSUF. **Plano Municipal de Gestão Integrada de Resíduos Sólidos Urbanos do Município de Franca, 2016**. Lei nº 8.435, de 14 de setembro de 2016. Disponível em: <http://www.franca.sp.gov.br/arquivos/diario-oficial/documentos/608-17092016.pdf>. Acesso em: 19 de março de 2018.

RODRIGUES, Geisa de Assis. **Ação Civil Pública e Termo de Ajustamento de Conduta**: Teoria e Prática. Rio de Janeiro: Editora Forense, 2002.

ROSA, B. O; GIOMETTI A. B. dos R. **Indústria de subsistência: política pública e catadores de materiais recicláveis.** I Seminário Internacional de Pesquisa em Políticas Públicas e Desenvolvimento Social. Franca, 22 a 24 de setembro de 2014.

SACHS, Ignacy. As cinco dimensões do ecodesenvolvimento. In: ESTRATÉGIAS de transição para o século XXI: desenvolvimento e meio ambiente. São Paulo: Studio Nobel, 1993.

SALHEB, Gleidson José Monteiro; et al. **Políticas Públicas e Meio Ambiente:** reflexões preliminares. Publicação oficial do Programa de Mestrado em Direito Ambiental e Políticas Públicas da Universidade Federal do Amapá – UNIFAP, 2009. Disponível em: <https://periodicos.unifap.br/index.php/planeta/article/view/57>. Acesso: 04 de abril de 2017.

SÃO PAULO. Secretaria de Meio Ambiente. **Plano Estadual de Resíduos Sólidos do Estado de São Paulo**. 2014. Disponível em: <http://www.esalq.usp.br/acom/docs/Coleta_Seletiva_SecEstMA.pdf>. Acesso em: 16 de maio de 2019.

SCHNEIDER D. M; RIBEIRO W. A; SALOMONI D. **Orientações Básicas para a Gestão Consorciada de Resíduos Sólidos**. Fundação Instituto para o Fortalecimento das Capacidades Institucionais – IFCI / Agência Espanhola de

Cooperação Internacional para o Desenvolvimento – AECID / Ministério do Planejamento, Orçamento e Gestão – MPOG / Editora IABS, Brasília-DF, Brasil - 2013.

SEBRAE/MS. **Gestão de resíduos sólidos:** uma oportunidade para o desenvolvimento municipal e para as micro e pequenas empresas -- São Paulo: Instituto Envolverde: Ruschel & Associados, 2012. Disponível em: <http://www.resol.com.br/cartilhas/gestao_de_residuos_solidos-sebrae.pdf>. Acesso em: 05 de março de 2019.

SEN Amartya. Desenvolvimento como liberdade. Trad. Laura Teixeira Motta. São Paulo: Companhia das Letras, 2000.

_____. Amartya. Reason before identity. Oxford: Oxford University Press, 1998.
SEM Amartya. The use and abuses of multiculturalism: chili and liberty. New Republic, 2006.

SILVA R. M. **Industrialização E Urbanização Em Franca**: apontamentos das transformações no mercado imobiliário local (1945-1960). Unesp/Franca, 2012. Disponível em: <http://legacy.unifacef.com.br/novo/publicacoes/IIforum/Textos%20EP/Rodrigo%20Mateus%20Silva.pdf>. Acesso em 16 de maio de 2019.

SINDIFRANCA. Sindicato da Indústria de Calçados de Franca. **Relatório Mensal - Nicc Polo Franca.** 2017. Disponível em: <file:///C:/Users/AnaGabriela/Downloads/estatistica_20170825093126501469O..pdf>. Acesso em> 05 de setembro de 2017.

SIQUEIRA M. M.; MORAES M. S. Saúde coletiva, resíduos sólidos urbanos e os catadores de lixo. Departamento de Epidemiologia e Saúde Coletiva, Faculdade de Medicina de São José do Rio Preto. 2008 Disponível em: <https://www.scielosp.org/article/csc/2009.v14n6/2115-2122/>. Acesso em: 15 de maio de 2019.

SINGRH. Sistema Integrado de Gerenciamento Recursos Hídricos do Estado de São Paulo. CBH-SMG - Comitê da Bacia Hidrográfica do Sapucaí-Mirim / Grande. Franca-SP. Disponível: <http://www.sigrh.sp.gov.br/cbhsmg/apresentacao>. Acesso em: 22 de fevereiro 2019.

SINIR. **Sistema Nacional de Informação sobre a Gestão dos Resíduos Sólidos**. Ministério do Meio Ambiente. s/p. Disponível em: <http://www.sinir.gov.br/web/guest/plano-nacional-de-residuos-solidos>. Acesso em 09 de novembro de 2017.

SORRENTINO M.; TRAJBER R.; MENDONÇA P.; FERRARO JUNIOR L. A. **Educação Ambiental como Política Pública.** Educação e Pesquisa, São Paulo, 2005. Disponível em: <http://www.scielo.br/pdf/ep/v31n2/a10v31n2>. Acesso em: 21 de abril de 2017.

SOUZA B. A.; OLIVEIRA C. A. C.; SANTANA J. C. O; NETO L. A. da C. V.; SANTOS D. de G. **Análise dos Indicadores PIB Nacional e PIB da Indústria da Construção Civil.** Revista de Desenvolvimento Econômico. Salvador. V. 17, n. 31. 2015. Disponível em: <http://www.revistas.unifacs.br/index.php/rde/article/viewFile/3480/2711>. Acesso em: 06 de outubro de 2016.

SOUZA S. R. L. de, FRANCISCO A. L. O Método da Cartografia em Pesquisa Qualitativa: Estabelecendo Princípios... Desenhando Caminhos... Investigação Qualitativa em Saúde. Volume 2. Atas. 2016.

SOUZA, E. C. B. et all. Desafios da gestão ambiental nos municípios. In: LITTLE, Paul (org). Políticas Ambientais no Brasil. Parte II: Políticas ambientais locais e Participativas. São Paulo, Peirópolis; Brasília, IIEB, 2003.

TEDESCO, Silvia Helena; SADE, Christian; CALIMAN, Luciana Vieira. A entrevista na pesquisa cartográfica: a experiência do dizer. **Fractal, Rev. Psicol.**, Rio de Janeiro, v. 25, n. 2, p. 299-322, Aug. 2013. Disponível em: <http://www.scielo.br/scielo.php?script=sci_arttext&pid=S1984-02922013000200006&lng=en&nrm=iso>. Acesso em: 05 de fevereiro de 2019.

TREVISAN et. al. **O Combate à corrupção nas Prefeituras do Brasil**. Amigos Associados de Ribeirão Bonito. Instituto Ethos de Empresas e Responsabilidade Social. Transparência Brasil. Transparência Brasil. Ateliê Editorial. Disponível em <https://cfc.org.br/wp-content/uploads/2018/04/combcorrup.pdf>. Acesso em: 07 de março de 2019.

TRIVIÑOS, A.N.S. **Introdução à pesquisa em ciências sociais** – pesquisa qualitativa em educação. São Paulo: Atlas, 1987.

VECCHIATTI, K. **Três fases rumo ao desenvolvimento sustentável**: do reducionismo à valorização da cultura. São Paulo, 2004. Disponível em: <http://www.scielo.br/scielo.php?script=sci_arttext&pid=S0102-88392004000300010&lng=en&nrm=iso>. Acesso em: 5 de março de 2018.

VIÉGAS R. N, PINTO R. G, GARZON L. F. N. **Negociação e acordo ambiental: o Termo de Ajustamento de Conduta (TAC) como forma de tratamento dos conflitos ambientais** Realização: Fundação Heinrich Böll Parcerias: FASE e ETTERN/IPPUR. Rio de Janeiro, 2014. Disponível em: <https://fase.org.br/wp-content/uploads/2015/01/sumario_executivo_-_negociacao_e_acordo_ambiental_-_boll_brasil.pdf>

VINUTO J. **A Amostragem em Bola de neve na Pesquisa Qualitativa:** Um Debate em Aberto. Temáticas, Campinas, 22, (44): 203-220, ago/dez. 2014. Temáticas - revista de pós-graduandos em ciências sociais da Unicamp. ISSN: 1413-2486. e-ISSN: 2595-315X. Disponível em: <https://www.ifch.unicamp.br/ojs/index.php/tematicas/article/view/2144/1637>. Acesso em: 06 de fevereiro de 2019.

ZANETI I. C. B. B.; SÁ L. M. **A Educação Ambiental como Instrumento de Mudança na Concepção de Gestão dos Resíduos Sólidos Domiciliares e na Preservação do Meio Ambiente.** 2002. Disponível em: <http://www.anppas.org.br/encontro_anual/encontro1/gt/sociedade_do_conhecimento/Zaneti%20-%20Mourao.pdf>. Acesso em: 16 de maio 2019.

ZARIFIAN, Philippe. **O Tempo do Trabalho:** o tempo-devir frente ao tempo especializado. Tempo soc., São Paulo, v. 14, n. 2, p. 1-18, out. 2002. Disponível em:<http://www.scielo.br/scielo.php?script=sci_arttext&pid=S0103-20702002000200001&lng=pt&nrm=iso&tlng=pt>. Acessos em: 04 abril 2017.

APÊNDICE A – ROTEIRO DE ENTREVISTA

Identificação

Nome:

Idade:

Escolaridade:

Cargo:

Tempo na função:

Entrevista:

Como são realizados os diagnósticos a respeito da situação dos resíduos sólidos gerados, em relação a origem, volume, caracterização e destinação final?

Quais são as áreas utilizadas pelo município para a destinação final dos resíduos sólidos? Estas áreas estão devidamente licenciadas ambientalmente? Como é a articulação destas áreas de destinação de resíduos com o Plano Diretor do Município?

O município de Franca apresenta uma gestão de resíduos consorciada ou compartilhada com outros munícios? Recebe ou paga algum recurso financeiro para este fim?

Como é feita a identificação dos geradores sujeitos ao gerenciamento específico e ao sistema de logística reversa?

Como são os procedimentos operacionais de manejo e disposição final dos resíduos sólidos dos serviços de limpeza urbana?

Como é o monitoramento e a fiscalização desses procedimentos operacionais de manejo e disposição final dos resíduos sólidos dos serviços de limpeza urbana?

Como é realizado o transporte dos resíduos sólidos no município?

O que tem sido feito a respeito da responsabilidade atribuída na implementação e operacionalização relativas ao plano de gerenciamento de resíduos sólidos no que diz respeito; a) a criação de lei municipal de resíduos sólidos; b) acordos setoriais entre indústrias e entidades de classe; c) operação de transportadores e receptores de resíduos industriais; d) procedimentos relativos aos planos de gerenciamento de resíduos que necessitem de análise no âmbito municipal; e) criação de instrumentos e normas de incentivo para o surgimento de econegócios e/ou atividades processadoras de resíduos?

O que tem sido feito na área de capacitação técnica na área de resíduos sólidos?

O que tem sido feito na área de educação ambiental?

O que o município tem feito pelas Cooperativas de Catadoras?

O município oferece incentivos na criação de fontes de negócio, emprego e renda, mediante a valorização dos resíduos sólidos?

Como é realizado o cálculo dos custos da prestação dos serviços públicos de limpeza urbana e de manejo de resíduos sólidos? O Município gera alguma receita com o manejo dos resíduos sólidos? Onde é possível obter essas informações relativas as despesas e receitas?

Quais são as metas para a reduzir a quantidade de rejeitos encaminhados para a disposição final?

Quais são os limites da participação do Poder Público local na gestão de resíduos sólidos?

Quais são os meios utilizados pelo municio para o controle e a fiscalização, dos planos de gerenciamento de resíduos sólidos?

O município apresenta alguma ação preventiva ou corretiva, incluindo programa de monitoramento relativas aos resíduos sólidos, quais são elas?

O município apresenta alguma área contaminada? Se sim, foi possível identificar os passivos ambientais relacionados aos resíduos sólidos e quais as medidas saneadoras?

Como foi realizada a licitação da empresa de limpeza urbana do Município?

APÊNDICE B - TERMO DE CONSENTIMENTO LIVRE E ESCLARECIDO

CENTRO UNIVERSITÁRIO DE FRANCA

ESCLARECIMENTOS AO SUJEITO DA PESQUISA

1. Nome da pesquisa: O Desenvolvimento Ambientalmente Sustentável com foco na Gestão de Resíduos Sólidos: Um estudo de caso da cidade de Franca (SP)

2. Pesquisador responsável: Ana Gabriela Rosa de Andrade Asevedo

3. Orientadora: Profa. Dra. Daniela de Figueiredo Ribeiro

4. Descrição das informações que deverão ser, obrigatoriamente, prestadas aos sujeitos da pesquisa:

Você está sendo convidado (a) a participar de uma pesquisa que pretende analisar a situação do município de Franca (SP) a respeito do desenvolvimento ambientalmente sustentável com foco na gestão de resíduos sólidos.

Desta forma, a pesquisadora responsável estará realizando entrevistas semiestruturadas individualmente, tratando de assuntos como: gestão e gerenciamento dos resíduos sólidos no município de Franca (SP). A entrevista será gravada e transcrita posteriormente, para que as informações possam ser mantidas.

Ao participar desta pesquisa você não terá nenhum benefício direto, esclarecendo que esta pesquisa é muito importante para refletirmos sobre a temática, fomentando discussões sobre desenvolvimento ambientalmente sustentável e políticas públicas.

Serão tomados todos os cuidados técnicos na condução da entrevista, no sentido de proteger os participantes de eventuais dificuldades, e as informações obtidas serão utilizadas somente para fins científicos, não havendo identificação pessoal de nenhum participante.

Nome e assinatura do pesquisador responsável: _____

TERMO DE CONSENTIMENTO LIVRE E ESCLARECIDO

Eu,_____, abaixo assinado, tendo sido devidamente esclarecido (a) sobre todas as condições que constam do documento "ESCLARECIMENTO AO SUJEITO DA PESQUISA" de que trata o Projeto de Pesquisa intitulado "O DESENVOLVIMENTO AMBIENTALMENTE SUSTENTÁVEL COM FOCO NA GESTÃO DE RESÍDUOS SÓLIDOS: UM ESTUDO DE CASO DA CIDADE DE FRANCA (SP)", que tem como pesquisadora responsável ANA GABRIELA ROSA DE ANDRADE ASEVEDO, especialmente no que diz respeito ao objetivo da pesquisa, aos procedimentos que serei submetido (a), aos riscos e aos benefícios, à forma de ressarcimento no caso de eventuais despesas, bem como a indenização por danos decorrentes da pesquisa, declaro que tenho pleno conhecimento dos direitos e das condições que me foram assegurados (as), a seguir relacionados:

1. A garantia de receber resposta a qualquer pergunta ou esclarecimento de qualquer dúvida a respeito dos procedimentos, riscos, benefícios e de outras situações relacionadas com a pesquisa a que serei submetido (a).
2. A liberdade de retirar o meu consentimento e deixar de participar do estudo a qualquer momento.
3. A segurança de que não serei identificado (a) e que será mantido o caráter confidencial da informação relacionada a minha privacidade.
4. O compromisso de que me será prestada informação atualizada durante o estudo, ainda que esta possa afetar a minha vontade de continuar dele participando.
5. O compromisso de que serei devidamente acompanhado (a) e assistido (a) durante todo o período de minha participação no projeto.

Declaro, ainda, que concordo inteiramente com as condições que me foram apresentadas e que, livremente, manifesto a minha vontade em participar do referido projeto.

Franca, _____ de _____ de _____

Assinatura do participante: _____

Pesquisadora: Ana Gabriela Rosa de Andrade Asevedo
e-mail: ana7gabriela@hotmail.com
(16) 991621823

Orientadora: Profa. Dra Daniela De Figueiredo Ribeiro
e-mail: ribares@facef.br
(16) 3713-4688

ANEXO A – PARECER CONSUBSTANCIADO DO CEP

CENTRO UNIVERSITÁRIO MUNICIPAL DE FRANCA - UNI-FACEF

PARECER CONSUBSTANCIADO DO CEP

DADOS DO PROJETO DE PESQUISA

Título da Pesquisa: O DESENVOLVIMENTO AMBIENTALMENTE SUSTENTÁVEL COM FOCO NA GESTÃO DE RESÍDUOS SÓLIDOS: UM ESTUDO DE CASO DA CIDADE DE

Pesquisador: ANA GABRIELA ROSA DE ANDRADE ASEVEDO

Área Temática:

Versão: 1

CAAE: 86461518.4.0000.5384

Instituição Proponente: Centro Universitário de Franca

Patrocinador Principal: Financiamento Próprio

DADOS DO PARECER

Número do Parecer: 2.601.737

Apresentação do Projeto:

A presente pesquisa propõe fazer um estudo de caso para analisar a situação do município de Franca (SP) a respeito do desenvolvimento ambiental sustentável com foco na gestão de resíduos sólidos. A pesquisa contará com a participação dos gestores encarregados pela implantação e execução de políticas públicas com foco nos resíduos sólidos, usando como instrumento a entrevista semi-estruturada, composta por roteiros específicos a atividade de cada participante.

Objetivo da Pesquisa:

Objetivo geral: Analisar a situação do município de Franca (SP) a respeito do desenvolvimento ambientalmente sustentável com foco na gestão de resíduos sólidos.

Objetivos secundários:

a)Analisar de que forma a política pública sobre a gestão de resíduos sólidos estão sendo efetivadas na cidade de Franca (SP).

b)Verificar as ações dos gestores públicos quanto a gestão de resíduos sólidos na cidade de Franca (SP).

c)Verificar as ações dos órgãos responsáveis pelo gerenciamento dos resíduos sólidos na cidade de Franca (SP).d)Verificar as ações dos órgãos responsáveis pelos serviços de limpeza urbana e a coleta seletiva.e)Verificar ações dos órgãos fiscalizadores quanto a controle e vigilância do manejo dos resíduos sólidos no município de Franca

Endereço: Av.Major Nicácio,2433
Bairro: São José **CEP:** 14.401-135
UF: SP **Município:** FRANCA
Telefone: (16)3713-4630 **Fax:** (16)3713-4605 **E-mail:** angela@facef.br

(SP).

Avaliação dos Riscos e Benefícios:

Faz ponderação e toma cuidados para reduzir riscos, proporcionando cuidados éticos importantes para pesquisas qualitativas. Sobre os benefícios, ponderam que o método dá "possibilidade de discorrer sobre suas experiencias a partir do foco principal proposto pela pesquisa, ao mesmo tempo que permite respostas livres e espontâneas do participante." No TCLE garante privacidade, liberdade de retirar o consentimento em participar da pesquisa, privacidade, devolutiva da pesquisa, bem com a assistência que possa ser necessária aos participantes durante a participação da pesquisa (pesquisadora é psicóloga formada).

Comentários e Considerações sobre a Pesquisa:

Atende as recomendações éticas para pequisas com seres humanos de forma adequada e bem fundamentada. Pesquisa de grande relevância social.

Considerações sobre os Termos de apresentação obrigatória:

Apresenta todos os termos requeridos, sendo que os roteiros de entrevistas encontram-se nos Apêndices do Projeto e não foram colocados separadamente na Plataforma Brasil. Roteiros muito pertinentes e bem elaborados.

Recomendações:

Sem recomendações.

Conclusões ou Pendências e Lista de Inadequações:

Sugiro aprovação do protocolo.

Considerações Finais a critério do CEP:

Mantem-se o parecer aprovado do Relator.

Este parecer foi elaborado baseado nos documentos abaixo relacionados:

Tipo Documento	Arquivo	Postagem	Autor	Situação
Informações Básicas do Projeto	PB_INFORMAÇÕES_BÁSICAS_DO_PROJETO_1097755.pdf	22/03/2018 10:51:15		Aceito
Projeto Detalhado / Brochura Investigador	projeto_de_pesquisa.pdf	22/03/2018 10:48:10	ANA GABRIELA ROSA DE ANDRADE ASEVEDO	Aceito
TCLE / Termos de Assentimento / Justificativa de	termo_de_consentimento_livre_e_esclarecido.pdf	22/03/2018 10:42:02	ANA GABRIELA ROSA DE ANDRADE ASEVEDO	Aceito