Uni-FACEF CENTRO UNIVERSITÁRIO DE FRANCA

Programa de Pós-Graduação em Desenvolvimento Regional

MARILISA VERZOLA MELETI

REFLEXÕES SOBRE FATORES ECONÔMICOS, LEGAIS E CULTURAIS PRESENTES NA IMPLANTAÇÃO DA GESTÃO SOCIOAMBIENTAL EM ORGANIZAÇÕES COURO-CALÇADISTA

FRANCA
2014

Uni-FACEF CENTRO UNIVERSITÁRIO DE FRANCA

Programa de Pós-Graduação em Desenvolvimento Regional

MARILISA VERZOLA MELETI

REFLEXÕES SOBRE FATORES ECONÔMICOS, LEGAIS E CULTURAIS PRESENTES NA IMPLANTAÇÃO DA GESTÃO SOCIOAMBIENTAL EM ORGANIZAÇÕES COURO-CALÇADISTA

Dissertação de Mestrado apresentada ao Programa de Pós-Graduação em Desenvolvimento Regional - Mestrado Acadêmico Interdisciplinar, do *Centro Universitário de Franca – Uni-FACEF*, para obtenção do título de Mestre.

Orientadora: Profa. Dra. Bárbara Fadel.

Linha de Pesquisa: Desenvolvimento e Integração Regional

FRANCA
2014

Meleti, Marilisa Verzola
M467r Reflexões sobre fatores econômicos, legais e culturais presentes na implantação da gestão socioambiental em organizações couro-calçadista / Marilisa Verzola Meleti. – Franca: Uni-Facef, 2014.
173 p. il.

Orientador: Profa. Dra. Bárbara Fadel
Dissertação de Mestrado – Uni-Facef
Programa de Mestrado em Desenvolvimento Regional

1. Sustentabilidade empresarial. 2. Legislação Socioambiental. 3.Cultura organizacional. 4. Desenvolvimento regional. 5. Gestão Socioambiental. I.T.

CDD 658.408

MARILISA VERZOLA MELETI

REFLEXÕES SOBRE FATORES ECONÔMICOS, LEGAIS E CULTURAIS PRESENTES NA IMPLANTAÇÃO DA GESTÃO SOCIOAMBIENTAL EM ORGANIZAÇÕES COURO-CALÇADISTA

Dissertação de Mestrado apresentada ao Programa de Pós-Graduação em Desenvolvimento Regional - Mestrado Interdisciplinar, do *Centro Universitário de Franca – Uni-FACEF*, como requisito para a obtenção do título de Mestre.

Orientadora: Profa. Dra. Bárbara Fadel.

Linha de Pesquisa: Desenvolvimento e Integração Regional

Franca, 12 de fevereiro de 2014.

Orientador(a): _____
Nome: Bárbara Fadel
Instituição: Centro Universitário de Franca- Facef

Examinador(a): _____
Nome: Regis Garcia
Instituição: Professor da Universidade Estadual de Londrina - UNOPAR

Examinador(a): _____
Nome: Marinês Santana Justo Smith
Instituição: Centro Universitário de Franca- Facef

Dedico esta dissertação inicialmente a Deus, que me concedeu a graça da sabedoria, para que esse trabalho fosse realizado.
À minha família que sempre esteve ao meu lado, com muita dedicação, amor e força para que eu vencesse mais essa etapa da minha vida.
Ao leitor, para que esse trabalho possa contribuir na busca de um equilíbrio sócio econômico pautado na sustentabilidade, de modo a alcançar o desenvolvimento regional sustentável.

AGRADECIMENTOS

Agradeço:

- a Deus, por minha vida, inteligência e esperança;
- à minha mãe e irmã que sempre me incentivaram a continuar meus estudos com muito apoio e carinho;
- ao meu namorado Marcelo pelo amor e compreensão durante todo o curso do mestrado;
- aosprofessores do Mestrado pelas aulas ministradas;
- à Profa. Dra. Bárbara Fadel, minha orientadora pela amizade, ensinamento, competência com que me orientou neste trabalho e especialmente pela dedicação e confiança despendidos a mim;
- à Profa. Dra.Marinês Santana Smith, que tenho um carinho especial, pelo tempo despendido a mim e pela sua amizade;
- à AMCOA que contribui imensamente para a realização deste trabalho, em especial do Marcos;
- aos colegas de pós-graduação pela amizade;
- aos funcionários da secretária de Pós-Graduação, pela atenção e orientações, em especial à colega Ângela;
- ao Centro Universitário de Franca – Uni-FACEF, por nos propiciar a oportunidade de continuar nossos estudos;
- às demais pessoas que, direta ou indiretamente, contribuíram para que este trabalho fosse realizado; e
- a todos o meu respeito e gratidão.

Devemos somar forças para gerar uma sociedade sustentável global baseada no respeito pela natureza, nos direitos humanos universais, na justiça econômica e numa cultura da paz. Para chegar a este propósito, é imperativo que, nós, os povos da Terra, declaremos nossa responsabilidade uns para com os outros, com a grande comunidade da vida, e com as futuras gerações.

Carta da Terra

RESUMO

A sustentabilidade empresarial tem tido papel de destaque na gestão das organizações em virtude do acometimento de fenômenos naturais, interferências mercadológicas, inovações tecnológicas, exigências sociais e o aumento dos consumidores que optam por um produto sustentável. Nesse sentido, a abordagem do tema é decorrente da contemporaneidade e da necessidade de incorporação de valores socioambientais pelas organizações empresariais em sua gestão, na busca do desenvolvimento sustentável. A preocupação mundial é evidente, a realização de inúmeros Tratados, Conferências, Encontros demonstram o interesse de Nações e Estados em procurar alternativas na busca do desenvolvimento sustentável. Neste contexto, no Brasil o meio ambiente foi consagrado à bem constitucionalmente tutelado na Carta Magna de 1988, o que possibilitou e motivou a promulgação de demais legislações neste segmento. Deste modo, o grande desafio das organizações é justamente buscar o equilíbrio sob o tripé da sustentabilidade que engloba os aspectos econômicos, ambientais e sociais, uma vez que as organizações que se adaptarem a este novo cenário ensejará a valorização de seus produtos perante o mercado de consumo, a realização de sua função social e ambiental inerente, e, principalmente, a garantia de um meio ambiente sadio. Diante do exposto, a questão de pesquisa é descobrir qual dentre os fatores estudados, econômico, legal e cultural, teve maior predominância na implantação da gestão socioambiental nas organizações couro calçadistas da cidade de Franca/SP e como objetivo geral elucidar os fatores que influenciaram na implantação da gestão socioambiental nas organizações pesquisadas, abrangendo as esferas econômicas, legais e culturais. Para tanto, apresenta-se uma discussão teórica das perspectivas empresariais econômicas alinhadas à sustentabilidade, dos aspectos legais e de incentivo à sustentabilidade, da cultura organizacional como relevante estratégica para implantação da gestão socioambiental em âmbito empresarial e do contexto local atinente à atividade couro calçadista e sua especial relação com o meio ambiente. As reflexões teóricas possibilitaram o levantamento dos três fatores (econômico, legal e cultural) que influenciaram na adoção da gestão socioambiental por empresas couro-calçadista e, posteriormente, propiciaram a elaboração do instrumento de pesquisa aplicado. A pesquisa é de natureza exploratória de cunho qualitativo, cujos dados foram coletados por meio de questionário e avaliados por intermédio da escala de Likert. Com os dados apresentados foi possível realizar a análise dos fatores mais ocorrentes e abrangentes na implantação da gestão socioambiental nas organizações couro calçadista da cidade de Franca/SP, possibilitando-se auferir que dentre os fatores estudados que os fatores econômico e cultural foram relevantes, contudo o fator cultural foi considerado como o fator predominante. E, a título de contribuição, o presente estudo possibilita o entendimento e reflexão dos fatores que precisam ser trabalhados nas organizações empresariais na contemporaneidade de forma a propiciar o desenvolvimento regional sustentável.

Palavras-chave: sustentabilidade empresarial; legislação socioambiental; cultura organizacional; desenvolvimento regional; gestão socioambiental.

ABSTRACT

The corporate sustainability has had a prominent role in the management of organizations by virtue of the involvement of natural phenomena, market demands, technological innovations, social needs and the increase in the number of consumers who choose a sustainable product. Therefore, the approach to the subject is due to the modernity and to business organizations need to incorporate environmental values in their management, seeking a sustainable development. The worldwide concern is evident and the numerous Treaties, Conferences and Meetings demonstrate the interest of Nations and States in order to find alternatives to reach a sustainable development. Within such context, the environment was devoted as a property constitutionally safeguarded in the Constitution of 1988 which conceived and encouraged other laws related to it. Thus, the great challenge for organizations is to seek a balance based on the environmental, economic and social tripod of sustainability, whose effect on organizations that adapt to this new scenario will result in the enhancement of their product in the consumer market, the achievement of its inherent social and environmental responsibility, and, above all, ensuring a healthy environment. Based on this, it is aimed to find out which factor - economic, legal and cultural - became predominant in the implementation of environmental management in leather-footwear business organizations in the city of Franca / SP. Hence, it presents a theoretical discussion of the economic business perspectives viewing sustainability, its legal aspects and motivation to protect the environment, the organizational culture as a relevant strategy for implementation of environmental management in business, and the local context regarding the shoe leather activity and its special relationship with the environment. The theoretical reflections allowed the arising of the three factors (economic, legal and cultural) that promoted the adoption of environmental management by leather-footwear companies and subsequently led to the development of the survey instrument. The research has a qualitative exploratory nature, where data were collected through a questionnaire using a Likert scale. According to the data, it was possible to analyze the most predominant factors in the enforcement of environmental management in the leather-footwear companies in Franca/SP, and the result states that among those factors, the economic and cultural factors were relevant, although the latter was considered as the predominant one. In addition, this study enables the understanding and reflection on the factors that need to be worked on in modern business organizations in order toenable regional sustainable development.

Key-words: corporate sustainability; socioenvironmental legislation; organizational culture; regional development; environmental management.

LISTA DE GRÁFICOS

Gráfico 1 —	Universo da pesquisa	113
Gráfico 2 —	Cargo do respondente da pesquisa	113
Gráfico 3 —	Empresas exportadoras	114
Gráfico 4 —	Porte das empresas	115
Gráfico 5 —	Incidência de exigências	116
Gráfico 6 —	Utilização do uso racional dos recursos naturais	117
Gráfico 7 —	Nível de investimento	118
Gráfico 8 —	Índice de aumento no preço dos produtos	119
Gráfico 9 —	Índice renda com o descarte de resíduos	118
Gráfico 10 —	Empresas que divulgam programas socioambientais visando aumento do faturamento	120
Gráfico 11 —	Existência de avaliações que pontuam lucro e receita	121
Gráfico 12 —	Empresas calçadistas: vendas e lucros	122
Gráfico 13 —	Empresas curtumeiras: vendas e lucros	123
Gráfico 14 —	Relatório de sustentabilidade e/ou balanço social	124
Gráfico 15 —	Permanência na cidade das empresas entrevistadas	124
Gráfico 16 —	Empresas que incorporaram a sustentabilidade em sua organização	125
Gráfico 17 —	Índice das empresas que tiveram multas/advertências nos últimos três anos	129

Gráfico 18 — Empresas quanto ao descarte de resíduos em sua totalidade por meio da coleta seletiva 131

Gráfico 19 — Empresas que adotam procedimentos específicos para destinação dos resíduos 131

Gráfico 20 — Empresas com relação a algum incentivo governamental à sustentabilidade 132

Gráfico 21 — Participação dos empresários em eventos com temática ambiental 133

Gráfico 22 — Índice de utilização de ferramentas ambientais pelas empresas 133

Gráfico 23 — Empresas quanto à divulgação de sua atuação no setor socioambiental 136

Gráfico 24 — Preferência na contratação de fornecedores 136

Gráfico 25 — Divulgação e capacitação de funcionários com valores ambientais 137

Gráfico 26 — Empresas quanto à destinação de recursos para projetos socioambientais 138

Gráfico 27 — Normas próprias da organização 139

Gráfico 28 — Comportamentos sustentáveis dos funcionários 139

Gráfico 29 — Iniciativa de medidas sustentáveis 140

Gráfico 30 — Utilização dos meios de comunicação informal para divulgação de projetos 141

LISTA DE QUADROS

Quadro 1 —	Curtume – Possibilidades de destinação de resíduos	100
Quadro 2 —	Classificação das MPEs segundo o número de empregados	114
Quadro 3 —	Número de multas – Ano 2013 (jan./nov.)	126
Quadro 4 —	Número de advertência – Ano 2013 (jan./nov.)	127
Quadro 5 —	Multas	129
Quadro 6 —	Advertências	129
Quadro 7 —	Fator Econômico	148
Quadro 8 —	Fator Legal e de Incentivo	149
Quadro 9 —	Fator Cultural	149
Quadro 10 —	Fator Econômico	150
Quadro 11 —	Fator Legal e de Incentivo	150
Quadro 12 —	Fator Cultural	150
Quadro 13 —	Fatores	152
Quadro 14 —	Fator Predominante	152
Quadro 15 —	Ratificação do Fator Predominante	153

LISTA DE FIGURAS

Figura 1 —	Desenvolvimento sustentável – tripé da sustentabilidade empresarial	22
Figura 2 —	*Stakeholders*	53
Figura 3 —	Níveis de cultura – Cultura organizacional e liderança	84
Figura 4 —	Função vital das organizações na sociedade	90
Figura 5 —	Fluxograma do Processo Produtivo (01 – curtume Produtor *Wet Blue*)	96
Figura 6 —	Fluxograma do Processo Produtivo – Acabadora de *Wet Blue* até Acabado	97
Figura 7 —	Fluxograma do Processo Produtivo – Curtume Completo	98

LISTAS DE SIGLAS

ABICALÇADOS	Associação Brasileira das Indústrias Calçadistas de Franca
ASSINTECAL	Associação Brasileira das Empresas de Componentes para Couro, Calçados e Artefatos
AIA	Avaliação de impacto ambiental
APEX	Agência de Promoções de Exportações
CICB	Centro das Indústrias de Curtumes do Brasil
CPDS	Comissão de Políticas de Desenvolvimento Sustentável
CNDUS	Conferência das Nações Unidas sobre Desenvolvimento Sustentável
COP 3	Conferência das Partes
CFC	Conselho Federal de Contabilidade
CF	Constituição Federal
CAPES	Coordenadoria de Aperfeiçoamento de Pessoal de Nível Superior
EMDEF	Empresa Municipal para o Desenvolvimento de Franca
FNQ	Fundação Nacional da Qualidade
IBOPE	Instituto Brasileiro de Opinião Pública e Estatística
ICMS	Imposto sobre Operações relativas à Circulação de Mercadorias e sobre Prestações de Serviços de Transporte Interestadual e Intermunicipal e de Comunicação
IMAC	Instituto do Meio Ambiente do Setor de Couro
IPVA	Imposto sobre a Propriedade de Veículos Automotores
IPT	Instituto de Pesquisas Tecnológicas (IPT)
ISO	*International Organization for Standardization*
MDL	Mecanismo de Desenvolvimento Limpo
ONU	Organização das Nações Unidas
OMC	Organização Mundial do Comércio
SCIELO	*Scientific Eletronic Library Online*

SEBRAE	Serviço Brasileiro de Apoio às Micro e Pequenas Empresas
SENAI	Serviço Nacional de Aprendizagem Industrial
SINDIFRANCA	Sindicato da Indústria de Calçados de Franca
SGA	Sistema de gerenciamento ambiental
SISNAMA	Sistema Nacional do Meio Ambiente
SPSS	*Statistical Package for the Social Sciences*
TAC	Termo de Ajuste de Conduta
TBL	*Triple BottomLine*”

SUMÁRIO

1 INTRODUÇÃO 17

2 SUSTENTABILIDADE NAS ORGANIZAÇÕES EMPRESARIAIS . 21

2.1 SUSTENTABILIDADE 21

2.2 MARKETING VERDE 28

2.3 RELATÓRIO DE SUSTENTABILIDADE E BALANÇO SOCIAL 31

2.4 LOGÍSTICA REVERSA E A RESPONSABILIDADE DAS ORGANIZAÇÕES APÓS CONSUMO 34

2.5 GESTÃO SOCIOAMBIENTAL NAS ORGANIZAÇÕES 36

2.6 DESENVOLVIMENTO ECONÔMICO E A PRESERVAÇÃO AMBIENTAL .. 39

3 **ASPECTOS LEGAIS E DE INCENTIVO PARA A SUSTENTABILIDADE** 43

3.1 ASPECTOS INTERNACIONAIS DA PROTEÇÃO DO MEIO AMBIENTE 43

3.2 DIREITO AMBIENTAL COMO DIREITO HUMANO 45

3.3 MEIO AMBIENTE E A CONSTITUIÇÃO FEDERAL DO BRASIL 47

3.4 PRINCÍPIOS AMBIENTAIS 48

3.5 RESPONSABILIDADE SOCIOAMBIENTAL DAS ORGANIZAÇÕES 53

3.5.1 Infrações administrativas 56

3.5.2 Infrações cíveis 58

3.5.3 Infrações penais 62

3.6 INCENTIVOS LEGAIS À SUSTENTABILIDADE 64

3.6.1 Licitações sustentáveis 65

3.6.2 Tributação “verde” 66

3.6.3 Créditos de carbono 68

3.7 GERENCIAMENTO AMBIENTAL 69

4 CULTURA ORGANIZACIONAL COMO ESTRATÉGIA DE FORTALECIMENTO DA SUSTENTABILIDADE NAS ORGANIZAÇÕES EMPRESARIAIS 72

4.1 CONCEITUAÇÃO DA CULTURA ORGANIZACIONAL 72

4.2 PREMÊNCIA DE UMA CULTURA DE INOVAÇÃO NAS ORGANIZAÇÕES . 76

4.3 ELEMENTOS DA CULTURA ORGANIZACIONAL 79

4.4 NÍVEIS DE CULTURA 82

4.5 DO VALOR DE SUSTENTABILIDADE 84

4.6 REFLEXOS DA CULTURA ORGANIZACIONAL NO DESENVOLVIMENTO REGIONAL 88

5 DESENVOLVIMENTO SUSTENTÁVEL COM ÊNFASE NO CONTEXTO LOCAL 91

5.1 IMPORTÂNCIA DA CADEIA COURO-CALÇADISTA PARA A CIDADE DE FRANCA 91

5.2 ATIVIDADE COURO-CALÇADISTA E O MEIO AMBIENTE 95

6 FATORES DE INFLUÊNCIA NAS ORGANIZAÇÕES COURO-CALÇADISTAS DA CIDADE DE FRANCA 107

6.1 CONTEXTO DAS ORGANIZAÇÕES COURO-CALÇADISTAS DA CIDADE DE FRANCA 107

6.2 LEVANTAMENTO DOS FATORES ECONÔMICO, LEGAL E CULTURAL NAS ORGANIZAÇÕES COURO CALÇADISTA 111

6.2.1 Informações gerais das empresas pesquisadas 112

6.2.2 Fator econômico 115

6.2.3 Fator legal 125

6.2.4 Fator cultural 135

6.2.5 Análise das Respostas dos Três Blocos 148

6.2.6 Fator Predominante na Implantação da Gestão Socioambiental nas Organizações Couro Calçadistas da Cidade de Franca/SP 151

7 CONSIDERAÇÕES FINAIS 155

REFERÊNCIAS 159

APÊNDICE – QUESTIONÁRIO SOCIOAMBIENTAL 170

1 INTRODUÇÃO

Ao longo dos anos atividades empresariais e atitudes individuais se repetiram de forma indiscriminada e irresponsável em relação ao cuidado com o meio ambiente, propiciando gradativamente a escassez de recursos naturais destinados à sobrevivência da vida humana em velocidade maior do que a sua capacidade de regeneração, visto que "[...] ao oposto do que ocorrem com as necessidades humanas, os recursos com que conta a humanidade para satisfazê-lo apresentam-se finitos e severamente limitados" (NUSDEU, 2005, p. 25).

A relação entre desenvolvimento econômico e meio ambiente passou a ser um pressuposto fundamental para a persecução de melhor qualidade de vida da sociedade mundial para as presentes e futuras gerações.

Diante da necessidade de proteção e preservação do meio ambiente, Nações e Estados se mobilizaram mundialmente, por meio da realização de Encontros, Conferências e dentre outros eventos, na busca de alternativas e soluções que alcancem o desenvolvimento sustentável.

No Brasil o meio ambiente foi constitucionalmente tutelado a partir da Constituição Federal de 1988, que definiu os fundamentos da proteção ambiental sob o prisma constitucional e estabeleceu os princípios ambientais que devem reger as relações, em especial as de natureza empresarial. Grizzi (2008, p. 30) salienta que "[...] a Constituição Federal preza concomitantemente pelo desenvolvimento social, desenvolvimento econômico e defesa e preservação do meio ambiente".

A Carta Magna também delineou a tríplice responsabilidade do agente causador do dano à natureza, cuja condenação é cumulativa e pode ser de âmbito cível, administrativo e criminal, dependendo da infração cometida e das consequências geradas.

Neste contexto, as organizações empresariais são as grandes responsáveis pelas contribuições sociais e ambientais, incrementos econômicos e graves impactos ambientais, principalmente em âmbito local, o que torna imprescindível na contemporaneidade a incorporação de valores socioambientais nas organizações por meio de sua gestão.

A gestão das empresas com vistas à aderência e à conscientização da essência da sustentabilidade na realidade social pode ser influenciada por muitos

fatores. Nesta pesquisa, serão abordados os três mais ocorrentes e abrangentes: econômico, legal e cultural.

Há inúmeras evidências de que o processo de desenvolvimento leva a mudanças estruturais naquilo que as economias produzem. Neste viés, muitas sociedades já demonstram notável talento em introduzir tecnologias que conservam os recursos naturais que lhe são escassos.

Nesse sentido, a questão de pesquisa é descobrir qual dentre os fatores estudados, econômico, legal e cultural, teve maior predominância na implantação da gestão socioambiental nas organizações couro calçadista da cidade de Franca/SP.

E apresente pesquisa tem como objetivo geral elucidar os fatores que influenciaram na implantação da gestão socioambiental em organizações empresariais do setor couro calçadista da cidade de Franca/SP, abrangendo os aspectos econômicos, legais e culturais.

Particularmente para a cidade de Franca e região, a atividade couro-calçadista impulsiona o desenvolvimento na localidade, correspondendo a sua força motriz e ao mesmo tempo enseja a necessidade de um cuidado especial com o meio ambiente pela atividade ser considerada como potencialmente poluidora.

Uma vez que as organizações são as protagonistas do processo de desenvolvimento regional sustentável, e cabe a elas planejar ações que respeitem as peculiaridades existentes na região e promovam o seu desenvolvimento, exercendo deste modo, sua responsabilidade social e ambiental junto à sociedade local.

E como objetivos específicos almeja-se: contextualizar a sustentabilidade em âmbito empresarial, destacar as sanções e incentivos legais correspondentes, particularmente na atividade empresarial em análise, abordar os aspectos da cultura organizacional como estratégia, abarcar o contexto local no que diz respeito a atividade couro calçadista e sua relação com o meio ambiente, bem como apresentar os resultados obtido com a coleta de dados realizada.

No atual contexto para a realização das atividades empresariais é necessário que os valores socioambientais estejam inseridos na organização, uma vez que a sociedade cobra que estes sejam o reflexo de sua gestão, atuando as organizações empresariais como agente local. Fadel e Smith (2009, p. 81) reforçam que “[...] é necessário trabalhar o local voltado para global, com o intuito de inibir que

a globalização continue a assolar o local com a pressão imposta de cima para baixo, do global para o local".

A presente pesquisa está organizada em sete capítulos. Além deste primeiro capítulo introdutório, o trabalho conta com mais seis capítulos de forma a fundamentar e apresentar a análise comparativa proposta.

No segundo capítulo busca-se contextualizar a sustentabilidade em âmbito empresarial e as perspectivas econômicas relevantes das organizações empresariais alinhadas à sustentabilidade.

No terceiro capítulo são destacados os aspectos legais e de incentivo à preservação e proteção do meio ambiente, particularmente na atividade empresarial em análise, destacando as sanções e imposições correspondentes.

No quarto capítulo são abarcados os aspectos da cultura organizacional e como esta possui relevância estratégica para implantação e fortalecimento da gestão socioambiental, uma vez que a cultura da organização transcende a própria organização.

No quinto capítulo aborda-se o contexto local da cidade de Franca abordando um breve histórico, bem como as características potencialmente nocivas da atividade couro-calçadista para o meio ambiente e os respectivos processos produtivos de curtimento de couro.

No sexto capítulo apresentam-se os procedimentos metodológicos utilizados na elaboração da presente pesquisa, bem como a apresentação e análise dos dados coletados junto às organizações empresariais couro-calçadista estudadas da cidade de Franca/SP.

No sétimo capítulo são evidenciadas as considerações em torno do objetivo proposto pela presente pesquisa, obtendo-se qual fator dentre os estudados teve maior influência para a adoção da gestão socioambiental nas empresas entrevistadas do setor couro-calçadista da cidade de Franca.

Diante do exposto, a presente pesquisa justifica-se diante da atual dinâmica da sociedade contemporânea e da necessária e constante busca de conhecimento das organizações a alcançar a sustentabilidade empresarial.

Quanto aos procedimentos metodológicos, a pesquisa classifica-se como exploratória de cunho qualitativo e revela um corte transversal, consistindo em uma pesquisa de campo aplicada por meio de questionário (vide anexo A), composto por vinte e quatro questões qualitativas, divididas em três dimensões

(econômica, legal e cultural), além de nove perguntas abertas. Os dados foram avaliados pela Escala *Likert*.

Com os dados apresentados foi possível realizar a análise dos fatores mais ocorrentes e abrangentes na implantação da gestão socioambiental nas organizações couro calçadista, possibilitando auferir-se que dentre os fatores estudados, o fator cultural e o econômico foram relevantes, mas o fator cultural se sobressaiu dentre os estudados, sendo considerado como o fator predominante.

Os resultados da pesquisa possibilitam o entendimento e a reflexão dos fatores que precisam ser trabalhados nas organizações empresariais na contemporaneidade, de forma a propiciar o desenvolvimento regional sustentável.

Alicerçando as colocações acima mencionadas, destaca-se a reflexão de Santos (1995, p. 13) “[...] vivemos em uma condição de perplexidade diante de inúmeros dilemas nos mais diversos campos do saber e do viver. Que além de serem fontes de angústia e desconforto, são também desafios à imaginação, à criatividade e ao pensamento”.

2 SUSTENTABILIDADE NAS ORGANIZAÇÕES EMPRESARIAIS

Serão abordados neste capítulo aspectos sobre as organizações empresariais e a sustentabilidade discorrendo sobre a facilidade da informação aos consumidores que estão mais exigentes à aquisição de um produto sustentável, das exigências mercadológicas, do avanço da tecnologia, dos ditames e parâmetros ambientais e da proteção e a preservação do meio ambiente em virtude do acometimento de diversos eventos naturais que estão acontecendo com uma maior frequência e intensidade cada vez mais acentuada, dentre outros fatores que culminaram no despertar das organizações à sustentabilidade.

2.1 SUSTENTABILIDADE

Nas palavras de Silva (2003, p. 26-27), sustentabilidade "[...] consiste na exploração equilibrada dos recursos naturais, nos limites da satisfação das necessidades e do bem-estar da presente geração, assim como de sua conservação no interesse das gerações futuras". Sirvinskas (2003, p. 5-6) compreende por sustentabilidade "[...] a conciliação de duas situações aparentemente antagônicas", sendo que de um lado tem-se "[...] a necessidade da preservação do meio ambiente, e, de outro a necessidade de incentivar o desenvolvimento econômico" (SIRVINSKAS, 2003, p. 5-6).

No contexto organizacional, este tripé é internacionalmente chamado de "*Triple Bottom Line*" (TBL), também conhecido como 3Ps (*People, Planet e Profit* – Pessoas, Planeta e Lucro, respectivamente), que descreve o desenvolvimento sustentável como medida de desempenho (BRANDÃO; SANTOS, 2007) e corresponde aos resultados de uma organização medidos em termos sociais, ambientais e econômicos.

Para Grizzi (2008, p. 30), a sustentabilidade sócio-econômico-ambiental possui valor constitucional, que preza, concomitantemente, pelo

desenvolvimento social, desenvolvimento econômico, defesa e preservação do meio ambiente.

As definições sobre sustentabilidade são muitas, mas todas indicam o mesmo caminho, salientando que "[...] não existe ainda um consenso sobre as dimensões e a essencialidade do desenvolvimento sustentável" (NASCIMENTO; VIANNA, 2007, p.8-9).

Nesse sentido, uma sociedade somente é sustentável se" [...] atender, simultaneamente, aos critérios de relevância social, prudência ecológica e viabilidade econômica, que corresponde aos três pilares do desenvolvimento sustentável" (SACHS, 2002, p.35), retratado pela Figura (1) abaixo:

Figura 1 – Desenvolvimento sustentável – tripé da sustentabilidade empresarial

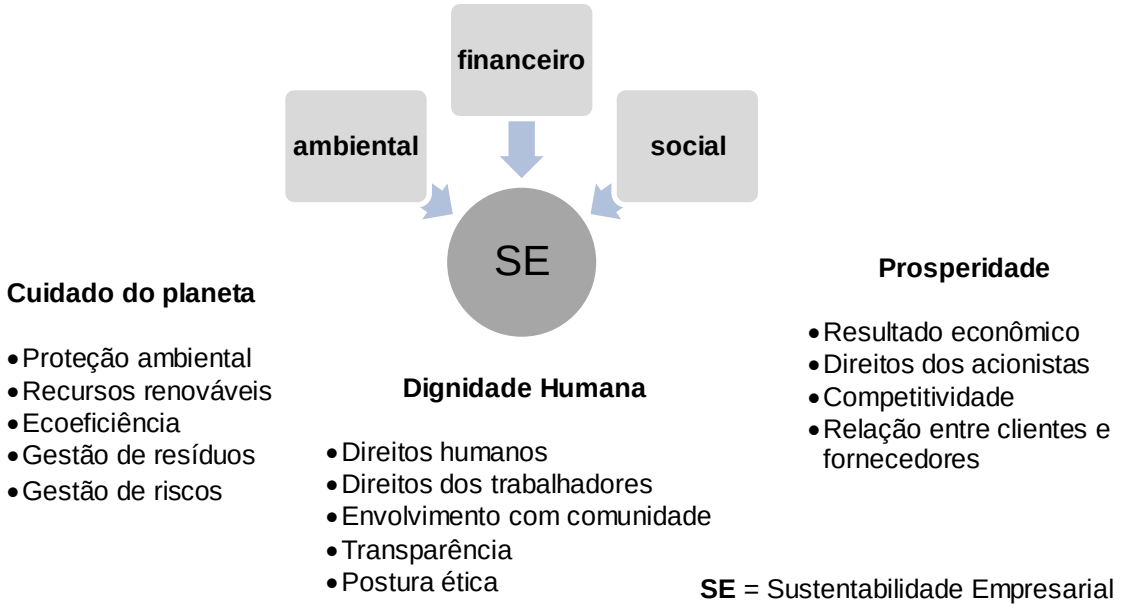

Fonte: Adaptado de Tinoco (2010, p. 15)

Frente o exposto, entende-se o desenvolvimento sustentável como um conceito sistêmico que se traduz num modelo que incorpora os aspectos econômicos, ambientais e sociais, representando a relevância do conjunto, ou seja, não há desenvolvimento sustentável se a ênfase ocorrer de forma fragmentada, em uma ou outra face do tripé da sustentabilidade.

As organizações, muitas vezes, são as grandes responsáveis pelas contribuições sociais e econômicas, mas também, contraditoriamente, pelos

significativos danos ambientais. Deste modo, emerge na aurora deste século, a necessidade das organizações empresariais incluírem ou fortalecerem o conceito de sustentabilidade, de modo sistêmico.

Para Veiga (2008, p. 89), o desenvolvimento sustentável é "[...] valor fundamental para o século XXI e deve ser entendido como síntese da dialética socioambiental, em relação à séria falha metabólica na relação da humanidade com a natureza que se aprofundou com a revolução industrial".

Uma das definição para o desenvolvimento sustentável está contida no Relatório de *Brundtland*, desenvolvido pela Organização das Nações Unidas (ONU, 1987), intitulado também como "Nosso Futuro Comum", que reporta ao desenvolvimento sustentável da seguinte maneira:

> O desenvolvimento que procura satisfazer as necessidades da geração atual, sem comprometer a capacidade das gerações futuras de satisfazerem as suas próprias necessidades, significa possibilitar que as pessoas, agora e no futuro, atinjam um nível satisfatório de desenvolvimento social e econômico e de realização humana e cultural, fazendo, ao mesmo tempo, um uso razoável dos recursos da terra e preservando as espécies e os habitats naturais. (ONU, 1987).

No recente encontro denominado Rio + 20 (2012), o desenvolvimento sustentável foi definido como sendo o "[...] modelo que prevê a integração entre economia, sociedade e meio ambiente. Em outras palavras, é a noção de que o crescimento econômico deve levar em consideração a inclusão social e a proteção ambiental" (ONU, 2012).

Para alcançar o desenvolvimento sustentável, é necessária a conjunção de desenvolvimento econômico e proteção/preservação do ambiente. Para Liberato (2007, p. 20) "[...] o desenvolvimento sustentável consiste em uma nova perspectiva das políticas governamentais internas e internacionais, capaz de aliar o progresso econômico à proteção ambiental".

Enfatiza-se que a questão fundamental atual é de como desenvolver uma coerente estrutura social e econômica capaz de realizar um equilíbrio entre produção/consumo e recursos naturais. Assim, de acordo com Derani (2009, p. 120-121) uma

> [...] política ambiental vinculada a uma política econômica, assentada nos pressupostos do desenvolvimento sustentável, é essencialmente uma

> estratégia de risco destinada a minimizar a tensão potencial entre desenvolvimento econômico e sustentabilidade ecológica.

As empresas possuem imprescindível papel neste cenário regional, uma vez que se caracterizam como pressupostos de mudanças e inovações e contribuem de forma efetiva para o desenvolvimento regional. Nesse sentido, Costa (2005, p. 477) afirma que "[...] o desenvolvimento passa pelo desenvolvimento regional ou, como na realidade tem de ser visto, desenvolvimento e desenvolvimento regional são apenas uma e a mesma coisa: todo o desenvolvimento tem de ser desenvolvimento regional".

Os avanços tecnológicos têm impulsionado mudanças importantes em vários aspectos que interferem diretamente no desenvolvimento regional, possibilitando conceder maior flexibilidade nos processos produtivos e inserindo técnicas que auxiliam na gestão socioambiental nas organizações.

Para Almeida (2002, p. 82):

> [...] cabe às empresas, de qualquer porte, mobilizar sua capacidade de empreender e de criar para descobrir novas formas de produzir bens e serviços que gerem mais qualidade de vida para mais gente, com menos quantidade de recursos naturais. [...] A inovação, no caso, não é apenas tecnológica, mas também econômica, social, institucional e política [...].

Compreender essa mudança de paradigma é vital para a competitividade, pois o mercado está cada dia mais aberto e competitivo, fazendo com que as empresas tenham que se preocupar com o controle dos impactos ambientais.

Os administradores passaram a se preocupar mais com as pessoas e com o meio em que interagem, conscientizando que a responsabilidade empresarial em relação ao meio ambiente deixou de ser apenas uma postura frente às imposições para transformar-se em atitudes voluntárias, superando as próprias expectativas da sociedade.

Este cenário que, a princípio estimula e propicia as organizações a rever suas atitudes e posicionamentos diante da sustentabilidade, possibilita a incorporação de valores socioambientais em sua gestão. Não representando apenas uma postura reativa às exigências legais e mercadológicas ou às pressões de grupos ambientalistas, mas significa um novo horizonte para as organizações

descobrirem as vantagens existentes na realização da sustentabilidade empresarial por meio de sua gestão.

A crescente preocupação com as questões sociais e ambientais tem levado as indústrias brasileiras a buscarem alternativas tecnológicas mais limpas e matérias-primas menos tóxicas, a fim de reduzir o impacto e a degradação ambiental. A conscientização da sociedade e a legislação ambiental têm induzido as empresas a possuir uma relação mais sustentável com o meio ambiente, não fornecendo mais espaço para a exacerbação do lucro obtido à custa do comprometimento do meio ambiente.

Com o avanço da administração moderna as empresas percebem que somente pelo crescimento sustentável é que se garante a sobrevivência num mundo altamente competitivo e globalizado (BANDOS, 2011). Assevera-se que:

> [...] isso só foi possível porque o casamento da ciência com a tecnologia multiplicou de forma exponencial a capacidade de inovação das sociedades. Enquanto no crescimento antigo predominava a devora pelos recursos naturais pela força física do trabalho humano, o alicerce do crescimento moderno passou cada vez mais a depender do uso inteligente das inovações que tornam o trabalho mais decente e qualificado, além de conservar os ecossistemas. (VEIGA, 2007, p. 54).

A indústria tem sido forçada a investir em modificações de processo, aperfeiçoamento de mão de obra, substituição de insumos, redução de geração de resíduos e racionalização de consumo de recursos naturais objetivando obter uma produção sustentável que nos termos do processo de Marrakech é definida

> [...] como sendo a incorporação, ao longo de todo o ciclo de vida de bens e serviços, das melhores alternativas possíveis para minimizar impactos ambientais e sociais. Acredita-se que esta abordagem reduz, prevenindo mais do que mitigando, impactos ambientais e minimiza riscos à saúde humana, gerando efeitos econômicos e sociais positivos. (MINISTÉRIO DO MEIO AMBIENTE, 2013).

Um dos fatores mais relevante que leva as empresas a adotarem práticas sustentáveis é o econômico, uma vez que a inclusão do fator sustentável no modelo de gestão e produção pode acarretar em redução de custos nas empresas por medidas simples, como reciclagem de lixo, reaproveitamento da água, utilização da luz solar, eliminação do desperdício, dentre outras.

Além da adoção de soluções técnicas de acordo com a peculiaridade da atividade da empresa e, nesse sentido, o setor industrial, estigmatizado como um

dos principais responsáveis pela grave situação ambiental do planeta e também pelas crescentes exigências legais, com relação aos resíduos gerados, tem reagido pró-ativamente, a partir da implantação de estratégias de gestão como produção limpa, certificação ambiental, redução de resíduos tóxicos, reciclagem e reuso, dentre outras.

A grande vantagem das tecnologias “limpas” está na possibilidade de reverter um custo em benefício, ou seja, o que seria antes tratado como um obstáculo e meras exigências legais passam a representar um novo mercado, que também permite a redução de possíveis danos ambientais e custos operacionais, além de construir a imagem da empresa em um patrimônio intangível sob o aspecto da realização da função socioambiental e de seu comprometimento com a sociedade. Para Assumpção (2006, p. 16), a possível ocorrência de danos ambientais pode ser fatal à reputação da organização. Nesse sentido, destaca que

> A repercussão de um acidente ambiental pode prejudicar a imagem de empresas e produtos no mercado consumidor e também comprometer a saúde financeira de uma empresa. Ou, ao contrário, pode se tornar uma oportunidade de mercados, para aquelas que conseguem demonstrar desempenhos ambientais satisfatórios.

A busca por alternativas que minimizem os impactos negativos da atividade produtiva tem motivado o setor industrial a investir em soluções, que também se refletem em economia e melhoria da competitividade, acarretando na revisão de padrões, modelos de comportamento, crenças e práticas institucionalizadas que devem ser modificadas. Veiga (2008, p. 114) salienta que

> Há inúmeras evidências de que o processo de desenvolvimento leva a mudanças estruturais naquilo que as economias produzem. E muitas sociedades já demonstram notável talento em introduzir tecnologias que conservam os recursos que lhe são escassos. Em princípio, os fatores que podem levar a mudanças na composição e nas técnicas da produção podem ser suficientemente fortes para que os efeitos ambientalmente adversos do aumento da atividade econômica sejam evitados ou superados.

Na medida em que crescem as demandas decorrentes de maior consciência ambiental e de justiça social, é certo que as empresas com tal pensamento estratégico se colocarão em condições competitivas absolutamente diferenciadas, garantindo antecipadamente um novo posicionamento no mercado e assegurando bons resultados econômicos.

A inovação para a sustentabilidade precisa fazer parte do planejamento estratégico da empresa, pois as organizações enxergam a sustentabilidade como um subconjunto da gestão e não como parte integrante do processo de gestão como um todo. Assim, “[...] a expansão da consciência coletiva com relação ao meio ambiente e a complexidade das demandas atuais que a sociedade repassa às organizações induzem a um novo posicionamento diante de tais questões” (TACHIZAWA; ANDRADE, 2012, p. 19).

Ancorando-se às informações supracitadas, em maio de 2011, foi realizada uma pesquisa com 63 entrevistados de empresas filiadas à Fundação Nacional da Qualidade (FNQ), auferindo que:

> [...] 97% consideram fundamental que as organizações inovem para buscar a sustentabilidade, tanto do negócio quanto da economia e do planeta. Apesar dessa consciência, 70% dos participantes do estudo acreditam que as empresas, de maneira geral, estão preocupadas, mas não direcionam seus investimentos em inovações com foco no crescimento sustentável. O levantamento mostra ainda que 27% dos entrevistados apontaram a gestão como a principal preocupação das empresas em que trabalham, enquanto 22% indicaram a sustentabilidade e 19% a redução de custos (MACHADO, 2011).

Uma peculiar questão que influencia nitidamente o mercado e consequentemente o lucro obtido pelas empresas exportadoras de produtos são as exigências internacionais relativas aos padrões ambientais que devem ser seguidos. Para Pires (2007, p. 8)

> Os principais pontos discutidos dentro da OMC são: o acesso a mercados e os requisitos ambientais; os efeitos da legalização do comércio sobre o meio ambiente e das políticas ambientais sobre o comércio; a exportação de bens proibidos domesticamente; a relação entre serviços e meio ambiente; a relação entre os acordos ambientais multilaterais e a OMC; a relação entre meio ambiente e a propriedade intelectual; a transparência e a relação da OMC com outras organizações.

A Organização Mundial do Comércio (OMC) vem assumindo um papel importante na conciliação entre desenvolvimento e proteção do meio ambiente ao tornar-se mais flexível, uma vez que o comércio somente será sustentável se agregar como instrumentos, determinados valores que preservem a própria circulação de bens e serviços e nesse contexto o conceito de economia verde tem se destacado.

Um dos conceitos difundidos acerca da economia verde é aquele em que "[...] resulta em melhoria do bem-estar humano e equidade social, ao mesmo tempo em que reduz significativamente os riscos ambientais e a escassez ecológica" (UNEP, 2011, p. 16).

Além do fato dos resíduos oriundos de determinadas atividade poderem, atualmente, com os novos conceitos, ser transformados em fontes de renda, como no caso da reciclagem, compostagem, dentre outros, a economia verde vai muito além do simples reaproveitamento de alguns materiais, mas engloba diversos fatores que devem ser levados em conta para propiciá-la. Sobre essa afirmativa, Tadeu et al. (2012, p. 178) relatam que:

> Quando há melhor qualidade do ar e da água, as pessoas adoecem menos. Com menos produção de lixo, haverá menos descarte nos aterros e menor a chance de resíduos em locais inadequados... A saúde coletiva e a existência humana dependem do que é feito do planeta.

É essencial para a gestão socioambiental da empresa que esta divulgue e informe a sociedade de sua atuação, a qual comumente se aufere pelo marketing da respectiva organização. Uma vez que alcançar e cativar consumidores de uma determinada marca é uma ferramenta importante para divulgar as práticas sustentáveis e sociais da empresa, pois dessa forma, agrega valor à marca e ao mesmo tempo ratifica sua atuação embasada nos princípios da transparência e respeito ao meio ambiente.

E neste sentido, as empresas tem se utilizado do marketing verde para divulgar e informar o compromisso socioambiental assumido junto à sociedade.

2.2 MARKETING VERDE

O marketing verde constitui um importante instrumento para as organizações, pois possibilita a vinculação da marca, produto ou serviço a uma imagem ecologicamente consciente, já que transparece para a sociedade o seu posicionamento sustentável, revelando seus valores, missão, ações, visão, etc.

Para Cobra (1992, p. 29), marketing pode ser definido como “[...] mais do que uma forma de sentir o mercado e adaptar os serviços - é um compromisso com a busca da melhoria da qualidade de vida das pessoas”.

O marketing verde pode ser conceituado como uma ferramenta mercadológica de apoio no acompanhamento dos diversos processos de elaboração e concepção, produção, entrega ao cliente e o descarte de um produto, estimulando a busca por parte das organizações por um lucro obtido de forma ética, responsável e com ações (BOTELHO; MANOLESCU, 2010).

Um traço característico da contemporaneidade pode ser visto na ação do “consumidor verde”. Estes não adquirem produtos somente pela qualidade e preço respectivo, mas adquirem pelo fato de serem sustentáveis. O consumidor “[...] do futuro, inclusive no Brasil, passará a privilegiar não apenas preço e qualidade, mas principalmente o comportamento social das empresas fabricantes desse produto” (TACHIZAWA; ANDRADE, 2012, p. 5).

O consumidor busca muito mais que satisfazer sua necessidade individual ao adquirir produtos de empresas que tenham práticas sustentáveis e ações sociais para com a coletividade, pois “[...] o produto não pode ser prejudicial ao ambiente em nenhuma etapa do seu ciclo de vida, pois se acredita que o simples ato da compra determina uma atitude de depredação ou preservação” (LAYRARGUES, 2000, p. 85).

Sobre o exposto, Cavalcanti (2011, p. 54) menciona que

> O que é possível notar relativamente a esse aspecto é que a disposição de pagar mais cresce com o grau de consciência do consumidor, chegando a um patamar máximo de 20% a ser despendido a mais pelo mesmo, tanto em razão da observância de critérios ambientais por parte da empresa, quanto pelo status que a aquisição do produto proporciona.

Na última pesquisa do Instituto Brasileiro de Opinião Pública e Estatística (IBOPE) realizada com 400 médias e grandes empresas brasileiras e multinacionais atuantes no Brasil dos ramos da indústria, comércio e serviços, constatou-se que

> As pressões de clientes e consumidores para que a empresa seja sustentável também aparecem no estudo, uma vez que 70% dos entrevistados afirmaram que seus clientes já procuraram saber se a organização tem algum projeto de sustentabilidade implantado (IBOPE..., 2011).

Na mesma pesquisa, verificou-se também que 91% dos empresários acreditam que os consumidores do ano de 2022 estarão mais atentos ao posicionamento sustentável por terem oportunidade de comprar marcas de organizações socialmente responsáveis; 83% dos empresários acham que os consumidores estarão dispostos a pagar mais caro por produtos que não agridam o meio ambiente, e 69% consideram que a relação custo/benefício será o critério principal de compra (IBOPE..., 2011).

Atualmente, em virtude dos meios de comunicação e ofertas serem abundantes, os consumidores estão cada vez mais conscientes do poder que possuem ao adquirem determinado produto. Nesse sentido eles poderão se valer dos selos verdes e certificações ambientais para adquirir comprovadamente um produto sustentável, dado que sua atuação repercutirá na "[...] humanidade e em toda a vida que será herdada por aqueles que ainda não nasceram" (VEIGA, 2010, p. 33).

A pesquisa do IBOPE (2011) constatou como o empresariado trata a questão ambiental, conforme resultados abaixo:

> O estudo mostra que 94% dos entrevistados dizem ter conhecimento sobre o assunto. Porém, apenas 48% das empresas ouvidas têm políticas de sustentabilidade com metas e ações planejadas. Outras 45% praticam ações pontuais e 7% afirmam não ter qualquer medida para um modelo de gestão sustentável. Em 52% das entrevistas, as áreas que elaboram e executam as ações são distintas. Das áreas responsáveis pela execução, em mais de 40% das empresas são as equipes de marketing e comercial que geram as ações.

Desta forma, pode-se concluir que "[...] talvez isso indique que o peso das ações ainda se volte para a imagem da empresa ou de seus produtos, mais do que um comprometimento com o médio e longo prazo", explica o diretor executivo do IBOPE Ambiental, Shigueo Watanabe (IBOPE..., 2011).

É fundamental que os administradores das organizações dirijam as questões da sustentabilidade sob uma ótica empresarial estratégica, no sentido de representar para a organização um diferencial no mercado de consumo, que é tão competitivo. Nesse sentido

> As organizações no novo contexto necessitam partilhar do entendimento de que deve existir um objetivo comum, não um conflito, entre desenvolvimento econômico e proteção ambiental, tanto para o presente momento como para as gerações futuras. (TACHIZAWA; ANDRADE, 2012, p. 16).

O empreendedorismo sustentável assume globalmente suas obrigações com a preservação do meio ambiente, ao clamar pela incorporação de valores socioambientais na gestão, já que as organizações que visam o sucesso devem incluir a sustentabilidade como questão estratégica para sobrevivência e prosperidade dos seus negócios. Dornelas (2012, p. 9) salienta que

> O momento atual pode ser chamado a era do empreendedorismo, pois os empreendedores estão eliminando barreiras comerciais e culturais, encurtando distâncias, globalizando e renovando os conceitos econômicos, criando novas relações de trabalho e novos empregos, quebrando paradigmas e gerando riqueza para a sociedade.

Neste viés, os esforços de Marketing são concentrados na criação, divulgação e comunicação aos consumidores sobre as características benéficas de determinado produto ou serviço, motivando-os, assim, a optar por determinado produto ou serviço. Essas atitudes correspondem a uma das principais estratégias das organizações empresariais, que perpassam pelo processo produtivo até o pós-venda.

O marketing verde e a gestão de resíduos sólidos vinculam a marca do produto ou serviço a uma imagem ambientalmente consciente, na qual a empresa faz sua parte perante a sociedade e busca contribuir para o desenvolvimento regional sustentável.

Uma das formas que a organização tem para transparecer à sociedade as suas ações, informações econômicas, sociais, etc., é por meio da realização do Balanço Social e do Relatório de Sustentabilidade, que servem como um instrumento adequado para avaliar e multiplicar o exercício da responsabilidade social empresarial, além de representar uma excelente estratégia de marketing.

2.3 RELATÓRIO DE SUSTENTABILIDADE E BALANÇO SOCIAL

As empresas representam importantes pilares para impulsionar o desenvolvimento regional sustentável, na medida em que “[...] são agentes que geram riqueza material e demais tipos de riqueza, portanto, precisam promover o

desenvolvimento sustentável, mesurá-lo, registrá-lo em seus demonstrativos e evidenciá-lo à sociedade" (TINOCO, 2010, p. 7).

Os meios de comunicação e divulgação têm tornado mais acessíveis aos consumidores informações que evidenciam as práticas de responsabilidade socioambiental nas organizações empresariais, expondo os relatórios de sustentabilidade e balanço social.

Tinoco (2010, p. 7) define balanço social como

> [...] um instrumento de gestão e de informação que vise evidenciar, de forma mais transparente possível, informações contábeis, econômicas, ambientais e sociais do desempenho das entidades, ao mais diferenciados usuários das informações, na busca do desenvolvimento sustentável.

O relatório de sustentabilidade tem o propósito de prestar contas para consumidores, fornecedores, parceiros, funcionário e outros quanto ao seu desempenho organizacional sustentável com clareza e fidelidade.

Ernst Ligteringen, presidente da *Global Reporting Initiative*, menciona que os relatórios de sustentabilidade permitem às empresas desenvolver três elementos:

> - desenvolver uma estratégia de gestão voltada para o futuro, baseada em informações consistentes sobre os impactos positivos e negativos da sustentabilidade, tanto causados pela empresa como por fatores externos, tais como alterações climáticas ou questões de direitos humanos;
> - melhorar o diálogo entre os acionistas, o que auxilia as empresas a identificar riscos e oportunidades ligados à sustentabilidade; e
> - ajudar a mudar a mentalidade, buscando o que faz sentido para os negócios em um mundo dinâmico, onde importa não somente o âmbito financeiro, mas também o econômico, o social e o ambiental. (BITARELLO, 2012).

Na mesma entrevista acima mencionada, também foi destacado sobre a realização dos relatórios de sustentabilidades nas empresas, que mesmo não sendo obrigatórios, veem sendo adotados voluntariamente por grande parte das organizações:

> Das 250 maiores empresas do mundo, cerca de 80% produzem relatórios. O Brasil é o líder em publicações na América Latina, com mais de 60 relatórios anuais de sustentabilidade. Pesquisas indicam que 82% das pessoas formam uma imagem mais positiva da empresa quando encontram informações sobre sustentabilidade em relatórios (A IMPORTÂNCIA..., 2012).

A elaboração do balanço social não é obrigatória, exceto para as companhias abertas em virtude do advento da Lei Federal nº. 11.638 de 28 de dezembro de 2007 que consagrou a sua obrigatoriedade.

As empresas que aderem à gestão socioambiental podem ter retornos consideráveis, como a valorização de suas ações na bolsa de valores, no mercado de consumo junto a fornecedores ou uma maior aceitação e procura de seus produtos pelos consumidores. Nessa perspectiva

> [...] não é necessário que se criem leis para obrigar os empresários a publicar seus balanços sociais uma vez que as próprias empresas podem sentir necessidade de elaborá-lo e divulgá-lo. As empresas que fazem gestão ambiental, elaboram e voluntariamente, publicam, esses relatórios podem auferir retornos substanciais sob a forma de valorização nas ações em bolsas de valores ou em forma de maior aceitação por parte dos consumidores e interessados em geral em função do uso de uma imagem de empresa respeitadora do meio e, portanto da sociedade. (CARVALHO, 2000, p. 4).

Entretanto, a contabilidade tem mensurado além da dimensão financeira e patrimonial outras demonstrações relativas à esfera ambiental e social. E partir disto a Resolução nº 1.003 de 2004 do Conselho Federal de Contabilidade (CFC), determinou que publicação do Balanço Social passou a ser obrigatória para empresas e profissionais, independentemente do porte, as quais devem divulgar informações de natureza social e ambiental, objetivando proporcionar maior transparência à sociedade sobre a participação e a responsabilidade social das organizações.

Salienta-se que as resoluções, como a citada acima, não tem força de lei e por este motivo apesar de regular a obrigatoriedade de divulgação do balanço social com aspectos socioambientais e do relatório de sustentabilidade em âmbito contábil não são oponíveis a todos. Apesar da divulgação do balanço social e do relatório sustentável ser fundamental para garantir a transparência das atividades da empresa aos consumidores, em especial nas organizações empresariais potencialmente poluidoras.

A incorporação dos valores socioambientais deve ocorrer em todo o processo produtivo até o descarte correto do produto após consumo, simbolizando ações que representam responsabilidade da empresa e que vão muito além da simples entrega do produto ao mercado de consumo.

2.4 LOGÍSTICA REVERSA E A RESPONSABILIDADE DAS ORGANIZAÇÕES APÓS CONSUMO

Na cidade de Franca, localizada no Estado de São Paulo, existem muitas empresas do setor couro-calçadista que produzem resíduos prejudiciais para o meio ambiente. Nesta seara, é importante que as organizações agreguem valores socioambientais em sua gestão, denotando responsabilidade junto à coletividade e estimulando o desenvolvimento regional de forma sustentável.

Nesse contexto, a responsabilidade das organizações empresariais se acentuam de forma considerável, na medida em que podem reduzir os resíduos provenientes de sua atividade e descartá-los adequadamente.

Uma empresa que atua com responsabilidade pós-consumo é aquela que assume todo o planejamento e custos operacionais para o recolhimento do produto já utilizado, para que o mesmo não seja jogado no lixo comum.

Essa responsabilidade é muito valorizada no contexto da logística reversa, responsável por retirar o produto das mãos do consumidor e encaminhá-lo ao setor de troca, reposição ou reciclagem. Para Leite (2009, p. 16-17), a logística é a área

> [...] empresarial que planeja, opera e controla o fluxo e as informações logísticas correspondentes, do retorno dos bens de pós-venda e pós-consumo ao ciclo dos negócios ou ao ciclo produtivo, por meio dos canais de distribuição reversos, agregando-lhes valor de diversas naturezas: econômico, de imagem corporativa, entre outros.

As atividades da logística reversa

> [...]variam desde a simples revenda de um produto até os processos que abrangem etapas como: coleta, inspeção, separação, levando a uma remanufatura ou reciclagem. A logística reversa envolve todas as operações relacionadas à reutilização de produtos e materiais, na busca de uma recuperação sustentável. Como procedimento logístico, trata também do fluxo de materiais que retornam por algum motivo (devoluções de clientes, retorno de embalagens, retorno de produtos e/ou materiais para atender à legislação etc.). A logística reversa não trata apenas do fluxo físico de produtos, mas também de todas as informações envolvidas no processo. (CAMPOS, 2006, p. 10).

Esse fluxo reverso tem ganhado cada vez mais espaço no âmbito empresarial em função da preocupação com o desgaste do meio ambiente e, como

consequência, a escassez de matéria-prima e a conscientização da população para a importância de uma produção mais sustentável.

Em grande parte, os produtos pós-consumo já têm serventia em um processo da área comercial ou industrial em virtude da necessidade de recolocar estes produtos de forma segura na sociedade e no meio ambiente, certificando-se de que não irão trazer prejuízos.

Nesse contexto, foi criada a Lei 12.305 de 2010, que instituiu a nova Política Nacional de Resíduos Sólidos, tendo como inovações, dentre outras, a responsabilidade compartilhada pelo ciclo de vida dos produtos e a logística reversa.

Em especial o art. 3º, inciso XII, da lei mencionada, denomina a logística reversa como sendo:

> XII - um instrumento de desenvolvimento econômico e social caracterizado por um conjunto de ações, procedimentos e meios destinados a viabilizar a coleta e a restituição dos resíduos sólidos ao setor empresarial, para reaproveitamento, em seu ciclo ou em outros ciclos produtivos, ou outra destinação final ambientalmente adequada (BRASIL, 2010).

Existem vários procedimentos para o tratamento dos resíduos sólidos urbanos, visto que cada um possui características físicas e químicas diferentes. As técnicas de tratamento são destinadas a reduzir o potencial dos mesmos, buscando minimizar os impactos do meio ambiente.

O gerenciamento de resíduos sólidos estimula as empresas a adotarem práticas para a redução dos custos totais de um produto ou para agregar valor ao mesmo, tornando o processo produtivo mais rentável e competitivo.

Deste modo, Tadeu (et al., 2012, p. 50) destaca que logística reversa contém pressupostos de sustentabilidade em suas prerrogativas. Assim, de acordo com a afirmação extraída do livro “logística reversa”, a logística verde

> [...] surge para oferecer uma alternativa de interação entre as dimensões sociais, econômicas e, principalmente, ambientais na logística reversa. Um dos seus objetivos é mostrar as empresas que além dos custos dos seus negócios elas devem considerar os custos externos, que em grande parte, são causadas por elas mesmas. Sendo assim, a logística verde se preocupa com a logística reversa, no manejo dos custos intrínsecos de suas atividades.

Neste sentido, as disposições acima são de especial importância para a proteção do meio ambiente, em especial para as empresas que possuem

atividades potencialmente poluidora, como é o caso da atividade couro-calçadista em análise, pois o desenvolvimento econômico e a proteção ao meio ambiente devem coexistir harmonicamente na promoção do desenvolvimento sustentável, de forma a contribuir especialmente para a prosperidade da localidade onde a empresa se situa, alcançando, deste modo, o desenvolvimento regional sustentável por intermédio da gestão socioambiental.

Na cidade de Franca, que é o universo desta pesquisa, muitas empresas do setor couro calçadista já adotou a logística reversa como forma de perfazer sua responsabilidade após consumo, em especial pela nocividade dos rejeitos produzidos em razão da atividade, sejam os efluentes os resíduos sólidos em atendimento ao artigo 3ºVIIda Lei 12.305 de 2010 (Política Nacional dos Resíduos Sólidos):

> Destinação final ambientalmente adequada: destinação de resíduos que inclui a reutilização, a reciclagem, a compostagem, a recuperação e o aproveitamento energético ou outras destinações admitidas pelos órgãos competentes do Sisnama, do SNVS e do Suasa, entre elas a disposição final, observando normas operacionais específicas de modo a evitar danos ou riscos à saúde pública e à segurança e a minimizar os impactos ambientais adversos (BRASIL, 2010).

Ademais, nas empresas que implantaram a gestão socioambiental o ciclo produtivo deve conter práticas/ações socioambientais desde a escolha do fornecedor até o descarte adequado dos efluentes, resíduos recicláveis e dos rejeitos, que conforme a o art.3º, XV da Lei de Resíduos Sólidos, rejeitos são: “os resíduos sólidos que, depois de esgotadas todas as possibilidades de tratamento e recuperação por processos tecnológicos disponíveis e economicamente viáveis, não apresentem outra possibilidade que não a disposição final ambientalmente adequada”. (BRASIL, 2010).

2.5 GESTÃO SOCIOAMBIENTAL NAS ORGANIZAÇÕES

Vale ressaltar primeiramente que o crescimento desordenado das empresas em prol do lucro pode ocasionar consequências imensuráveis ao meio ambiente, que necessita de políticas públicas interligadas e interdisciplinares nas

esferas econômica, social, cultural e ambiental para promover o desenvolvimento regional.

Esse fato tem exigido que as empresas assumam novos papéis, que vão além daqueles definidos pela ordem econômica, abrangendo a adoção da gestão socioambiental, que perpassa

> [...] as diretrizes e as atividades administrativas e operacionais, tais como planejamento, direção, controle, a locação de recursos e outras realizadas com o objetivo de obter efeitos positivos sobre o meio ambiente, quer reduzindo ou eliminando os danos ou problemas causados pelas ações humanas, quer evitando que eles surjam. (BARBIERI, 2004, p. 23).

Segundo Tinoco e Kraemer (2004, p.109) a gestão ambiental pode ser definida como

> [...] o sistema que inclui a estrutura organizacional, atividades de planejamento, responsabilidades, praticas, procedimentos, processo e recursos para desenvolver, implementar, atingir, analisar criticamente e manter a política ambiental. É o que a empresa faz para minimizar ou eliminar os efeitos negativos provocados no ambiente por suas atividades.

Nas palavras de Dias (2006, p. 89), a gestão ambiental tem como objetivo "[...] conseguir que os efeitos ambientais não ultrapassem a capacidade de carga do meio ambiente onde se encontra a organização, ou seja, obter-se um desenvolvimento sustentável".

Ressalta-se que a gestão socioambiental das organizações empresariais vai além da gestão ambiental de uma empresa, abrangendo também a esfera social, podendo ser entendida pela sociedade de consumo como um diferencial, um valor agregado à marca de forma indissociável que reflete positivamente e influência na decisão do consumidor. TACHIZAWA; ANDRADE menciona que a gestão socioambiental representa "[...] um importante instrumento gerencial para capacitação e criação de condições de competitividade para as organizações qualquer que seja seu segmento econômico" (2012, p. 40).

Para uma gestão socioambiental efetiva é necessária à difusão e agregação dos valores socioambientais em toda a organização. E para ALIGLERI "[...] uma gestão responsável e sustentável é construída pelas pessoas, e a forma como a empresa interage com os seus colaboradores pode impactar mais no comprometimento, empenho e satisfação de que um bom salário" (2009, p. 45).

Nesse sentido, a gestão socioambiental pode ser influenciada pela cultura organizacional como sua estratégia e fundamento para a difusão dos valores e conceitos da inovação na gestão nas dependências internas e externas a organização.

Há que se enfatizar que o papel do Governo na formulação de políticas regionais constitui um importante instrumento de execução de projetos que atendam às necessidades da população, ora como executor, ora como fiscalizador, visto que as políticas públicas contemporâneas constituem processos decisivos de governança e sustentabilidade. Na visão de Pais e Westphal (2006, p. 15):

> Ao se considerar o espaço local como um marco estratégico na construção de novas práticas e de compromissos públicos, destaca-se, como elemento chave, a gestão como uma forma de organização social e de relação entre o político, o econômico e o social.

No presente paradigma de desenvolvimento, o Estado deve atuar preferencialmente como ente regulador, através dos meios apropriados, como financiador e fiscalizador de práticas socioambientais. Coadunando a este posicionamento Aligleri (2009, p. 22) acredita que

> [...] o caminho deve aproximar-se do trajeto percorrido pela gestão da qualidade que começou associada a um departamento específico nas organizações e, posteriormente, com a manutenção do tema dentro da gestão da empresa, deixou de existir enquanto setor por estar incorporada às diferentes unidades e operações de negócio.

A questão fundamental atual consiste em como desenvolver uma coerente estrutura social e econômica capaz de realizar um equilíbrio entre produção/consumo e recursos naturais. Sendo assim,

> [...] a política ambiental vinculada a uma política econômica, assentada nos pressupostos do desenvolvimento sustentável, é essencialmente uma estratégia de risco destinada a minimizar a tensão potencial entre desenvolvimento econômico e sustentabilidade ecológica (DERANI, 2009, p. 120-121).

Com esta concepção, é essencial que o Governo tenha foco também na inovação e na busca de resultados, contribuindo para a formulação de uma política que esteja voltada para o desenvolvimento social e redução das desigualdades regionais, de forma que propicie à população, principalmente as mais carentes, acesso à educação, ciência, saúde, comunicação, energia elétrica e

tecnologia, cujas responsabilidades sociais também são da empresa, em menor intensidade.

As organizações precisam repensar sua gestão com base em valores sustentáveis em virtude dos novos tempos e as perspectivas deste milênio, em que a sustentabilidade servirá como meio de seleção entre as empresas e definirão sua sobrevivência.

As ações podem ser realizadas na esfera social, ambiental e econômica, e quanto maior o equilíbrio entre essas, menor será a pobreza, a desigualdade social e a degradação ambiental, e maior será o crescimento econômico.

Neste contexto e diante das considerações já realizadas na presente pesquisa, a implantação da gestão socioambiental traz inúmeras vantagens a empresa e a sociedade e, principalmente nas hipóteses das atividades potencialmente poluidoras, que é o caso do setor em análise, por possibilitar a conciliação entre desenvolvimento econômico e preservação ambiental.

2.6 DESENVOLVIMENTO ECONÔMICO E A PRESERVAÇÃO AMBIENTAL

O aspecto econômico representa um dos mais importantes fatores que desencadeou o surgimento de diversos efeitos desfavoráveis para os seres vivos, como o efeito estufa, o desmatamento e as queimadas, bem como a exploração desenfreada dos recursos naturais em detrimento do *habitat* das gerações presentes e futuras.

É extremamente relevante a proteção e preservação do meio ambiente que cada empresa deve ter, em especial nas que exercem atividades potencialmente poluidoras, como a couro-calçadista, que em virtude de sua natureza produzem resíduos extremamente prejudiciais ao meio ambiente, em especial durante o processo de curtimento de couro.

Nesse sentido, o universo desta pesquisa correspondente às organizações empresariais couro-calçadista da cidade de Franca, que por representar sua principal fonte renda possui um amplo número de empresas do setor, o que clama uma maior preocupação e cuidado com o meio ambiente.

Outros valores passaram a fazer parte do objetivo das organizações, sob a ótica da preservação do meio ambiente, minimizando o impacto ambiental de suas atividades e realizando medidas sustentáveis no atual sistema globalizado, a fim de contribuir para a preservação e valorização do meio ambiente.

Nesse sentido, Milaré (2007, p. 61) ressalva que

> O mero crescimento econômico vem sendo repensado com a busca de fórmulas alternativas, como o ecodesenvolvimento ou desenvolvimento sustentável, cuja característica principal consiste na possível e desejável conciliação entre o desenvolvimento integral, a preservação do meio ambiente e a melhoria da qualidade de vida- três metas indispensáveis.

Esses valores baseiam-se no tripé econômico, social e ambiental que é formado por três aspectos: Pessoas, Planeta e Lucro, reconhecidos pela sigla PPL ou, no inglês, PPP (*People, Planet and Proift*).

Barbieri (2007) menciona que a inovação e a sustentabilidade reúnem duplo esforço e consistem no desafio atual para as organizações, na medida em que a inovação na empresa deve estar pautada sob o tripé da sustentabilidade, cuja "[...] eficiência econômica só tem valor se conservar a natureza e produzir equidade social" (NASCIMENTO; VIANNA, 2007, p.8-9).

Nesse contexto, a sustentabilidade se destaca como fator significativo que diferencia e propulsiona inúmeras vantagens para as organizações empresariais quando incluída na gestão, uma vez que altera o paradigma de obtenção de lucros financeiros em detrimento do meio ambiente. De acordo com Fiorati (2003, p. 146)

> O fator natureza é um dos pilares fundamentais à sustentação do modo de produção capitalista. Não há como conceber a realização de atividades econômicas sem que ocorram repercussões no meio ambiente, nesse sentido, quanto mais intensa a atividade econômica, em tempos de globalização, mais se fazem necessárias as normas de proteção ao meio ambiente.

O desenvolvimento deve estar aliado à defesa do meio ambiente, conforme se pode averiguar no artigo 170, VI da CF, pois caso contrário, será fruto de um crescimento desordenado desvinculado de valores éticos ambientais.

Nota-se também que promover o bem de todos e garantir o desenvolvimento nacional são objetivos estabelecidos nos artigo 3º da CF, que devem estar harmonizados e vinculados em quaisquer relações, especialmente nas atividades econômicas com a proteção e preservação do meio ambiente.

Segundo a declaração de princípios éticos da Carta da Terra(2000), é imprescindível, como nunca, que se inicie a busca de um novo começo, na qual as organizações empresariais devem trazer em si o grande potencial de mudar e melhorar o lugar onde estão instaladas.

A Carta da Terra (2000) em seu texto enfatiza que

> Necessitamos com urgência de uma visão compartilhada de valores básicos para proporcionar um fundamento ético à comunidade mundial emergente. Portanto, juntos na esperança, afirmamos os seguintes princípios, interdependentes, visando a um modo de vida sustentável como padrão comum, através dos quais a conduta de todos os indivíduos, organizações, empresas, governos e instituições transnacionais serão dirigidos e avaliados.

A busca contínua pela harmonia entre desenvolvimento econômico e preservação ambiental passa a ser um pressuposto fundamental para a persecução de melhor qualidade de vida da sociedade mundial e, por conseguinte, para o perfazimento da dignidade da pessoa humana, que, de acordo com Soares (2003, p. 50), representa “[...] o atual desafio de repensar o desenvolvimento econômico e a proteção ambiental sob a ordem jurídica internacional”.

Soares (2003, 70) ressalta a necessidade de uma efetiva coordenação em nível internacional, de esforços e de políticas ambientalistas no intuito da prevenção do meio ambiente, visto que:

> A atual tomada de consciência da necessidade de prevenir-se contra a degradação do meio ambiente encontra-se segmentada em inúmeras partes distribuídas pelos Estados, forçando os países a reconhecer que, no universo do planeta Terra, existe somente um único meio ambiente em relação e uma única maneira de ter-se uma regulamentação racional em relação a ele.

Nesse sentido, o meio ambiente possui repercussões extraterritoriais que ultrapassam limites e fronteiras, e por isso, cada país deve lutar em prol de uma cooperação internacional que privilegia o bem estar e o interesse de todos, independentemente de raça ou nacionalidade. Consoante Freitas (2002, p. 7)

> O meio ambiente é, atualmente, um dos poucos assuntos que desperta o interesse de todas as nações, independentemente do regime político ou sistema econômico. É que as consequências dos danos ambientais não se confinam mais nos limites de determinados países ou regiões. Ultrapassam as fronteiras e, costumeiramente, vêm a atingir regiões distantes. Daí a

> preocupação geral no trato da matéria que, em última análise, significa zelar pela própria sobrevivência do homem.

Após eventos e conferências mundiais, além do acontecimento de diversos fenômenos naturais, pode-se dizer que as organizações são as grandes responsáveis pelas contribuições sociais e ambientais e também pelos significativos impactos ambientais decorrentes de suas atividades.

Ademais são extremamente importantes, as Conferências e Encontros mundiais que propiciam os debates internacionais na busca pela conciliação entre desenvolvimento econômico e preservação ambiental.

3 ASPECTOS LEGAIS E DE INCENTIVO PARA A SUSTENTABILIDADE

Em 1988, o meio ambiente obteve o *status* constitucional, visto que no sistema constitucional brasileiro esta matéria era somente tratada em legislações infraconstitucionais, em especial na Lei 6.938 de 1981, que dispõe sobre a Política Nacional do Meio Ambiente. Sendo assim, este capítulo aborda, mesmo que superficialmente, os aspectos legais da preservação e proteção ao meio ambiente e alguns desdobramentos decorrentes.

3.1 ASPECTOS INTERNACIONAIS DA PROTEÇÃO DO MEIO AMBIENTE

As normas de proteção e preservação do meio ambiente, com destaque ao direito ambiental e sua interrelação com as outras ciências, sempre existiram em convenções e encontros mundiais, mas não de forma expressiva e abrangente como hoje.

O Direito Ambiental Internacional trata dos direitos e das obrigações dos Estados, das organizações governamentais internacionais e dos indivíduos na defesa do meio ambiente. Sobre esse aspecto Silva (2002, p. 5) destaca que:

> O sujeito, por Excelência, do direito ambiental internacional continua a ser o Estado, mas as organizações internacionais e intergovernamentais desempenham um papel cada vez mais importante na formulação e no seu desenvolvimento, sobressaindo a atuação das Nações Unidas e das principais organizações intergovernamentais, como o IMO, UNESCO, FAO e PNUMA.

A pluralidade das mais diversas normas constitucionais estrangeiras, que tratam do tema da proteção ambiental com base na influência internacional recíproca, pode ser vista como um progresso jurídico, as quais serão destacadas a seguir.

A conferência de Estocolmo, realizada em 1972, foi a primeira atitude mundial em tentar organizar as relações entre homem e meio ambiente culminou na elaboração da Declaração de Estocolmo, cuja Declaração possui em seu preâmbulo

26 princípios que versam sobre as principais questões relativas ao meio ambiente, sendo o princípio 8º um dos mais céleres que determina: “[...] O desenvolvimento econômico e social é indispensável para assegurar ao homem um ambiente favorável de vida e de trabalho e criar na Terra condições necessárias para a melhoria da qualidade de vida” (ONU, 1972).

Após vinte anos a Conferência de Estocolmo, se realizou a ECO-92, realizada no Rio de Janeiro, no qual representantes de quase todos os países do mundo reuniram-se para decidir que medidas tomariam para conseguir diminuir a degradação ambiental e garantir a existência de outras gerações. A intenção, nesse encontro, era introduzir a ideia do desenvolvimento sustentável, um modelo de crescimento econômico menos consumista e mais adequado ao equilíbrio ecológico.

Nesse sentido, o texto da Convenção firmada na ECO-92 fixa, no artigo 1º, as premissas básicas sobre as quais se fundamentam todos os princípios relativos à preservação de diversidade biológica global:

> O fator natureza é um dos pilares fundamentais à sustentação do modo de produção capitalista. Não há como conceber a realização de atividades econômicas sem que ocorram repercussões no meio ambiente, nesse sentido, quanto mais intensa a atividade econômica, em tempos de globalização, mais se fazem necessárias as normas de proteção ao meio ambiente. (FIORATTI, 2003, p. 146).

A Agenda 21 foi um dos principais resultados da conferência Eco-92 ou Rio-92, ocorrida no Rio de Janeiro, Brasil, em 1992. É um documento que estabeleceu a importância de cada país a se comprometer a refletir, global e localmente, sobre a forma pela qual governos, empresas, organizações não governamentais e todos os setores da sociedade possam cooperar no estudo de soluções para os problemas socioambientais.

Para Soares (2003, p. 67) a Agenda 21: “[...] é uma das novas formas de atos normativos típicos do século XX, resultante da predominância da diplomacia multilateral, exercida nas organizações internacionais, sob a égide de um dever geral de cooperação entre os Estados”.

Passados dez anos após a ECO 92, a Rio + 10 foi realizada na África do Sul, promovida para discutir os desafios ambientais do planeta, aprofundando-se

conceitos anteriormente discutidos pelas demais Conferências e buscando a implementação da Agenda 21.

O protocolo de Kyoto é um acordo internacional fruto da 3ª Conferência das Partes (COP 3), realizada em Kyoto no Japão em 1991, cujo objetivo principal é alcançar a estabilização das concentrações dos gases ocasionadores do efeito estufa (GEEs) na atmosfera em um nível que impeça antrópica perigosa ao clima.

A mais recente foi a Conferência das Nações Unidas sobre Desenvolvimento Sustentável (CNUDS), conhecida também como Rio+20, realizada na cidade do Rio de Janeiro, que teve como objetivo discutir sobre a renovação do compromisso político com o desenvolvimento sustentável.

Após eventos e conferências mundiais, além do acontecimento de diversos eventos naturais, pode-se dizer que o direito ambiental na visão atual impõe a releitura das normas jurídicas existentes, sob um novo prisma, que deve nortear a interpretação e a aplicação das normas dos demais ramos do direito, configurando o direito ambiental como uma ciência multidisciplinar.

3.2 DIREITO AMBIENTAL COMO DIREITO HUMANO

A proteção ao meio ambiente e sua preservação é um direito difuso, já que pertence a toda coletividade e é de obrigação dela, sendo um direito humano fundamental, consagrado nos Princípios um e dois da Declaração de Estocolmo (1992) e reafirmado na Declaração do Rio +20 (2012).

O direito ambiental pode se interrelacionar com diversos ramos do direito, uma vez que uma política econômica coerente com os valores éticos e sustentáveis não ignora a necessidade de uma política de proteção dos recursos naturais.

Esta nova visão do ordenamento jurídico positivado “[...] deve ser interpretado e aplicado de acordo com a realidade atual e que o direito ambiental é um novo direito da personalidade, sendo a pessoa o valor fonte de todas as demais normas do ordenamento jurídico [...]” (GRIZZI, 2008, p. 27).

Os direitos fundamentais expressam situações jurídicas nas quais os seres humanos não convivem e até mesmo não sobrevivem. Nestes termos, Silva (2003, p. 179) destaca: “[...] direitos fundamentais são situações jurídicas, objetivas e subjetivas, definidas no direito positivo, em prol da dignidade, igualdade e liberdade da pessoa humana [...]”.

Camargos (apud NOVAES, 2002, p.13) menciona que

> [...] nos últimos dois séculos temos vivido sob a tríade da liberdade, da igualdade e da fraternidade. À medida que caminhamos para o século XXI, precisamos tomar como inspiração os quatro valores da liberdade, da igualdade, da fraternidade e da sustentabilidade.

O direito ambiental pode ser classificado como direito de terceira geração ou terceira dimensão, cuja titularidade é difusa, pois se baseia em uma nova perspectiva de direitos de solidariedade, que não está mais direcionada à concepção do homem-indivíduo, mas na ideia do homem ser solidário e fraterno.

Costa Neto (2003, p. 76) em sua obra faz menção à classificação dos direitos ambientais de terceira dimensão: “[...] que a transindividualidade aqui se faz presente, exigindo atitudes realizadoras em proporções globais em prol de sua plena efetivação”.

Maniglia (2009, p. 76) define os direitos de terceira geração ou dimensão como a

> [...] materialização dos poderes de titularidade coletiva, atribuídos genericamente a todas as formações sociais, e consagra o princípio da solidariedade ou fraternidade. Desenvolve o estudo dos direitos humanos como os mais consolidados e representativos, como o direito à paz, à qualidade de vida (meio ambiente) e à liberdade de informática.

Os direitos humanos aparecem como um conjunto de faculdades e instituições que em cada momento histórico concentram as exigências da dignidade, da liberdade e da igualdade humana, devendo tais faculdades ser reconhecidas efetivamente em âmbito nacional ou internacional pelos ordenamentos jurídicos positivados.

Nesse sentido, no Brasil a partir da Constituição de1988, o tema meio ambiente foi consagrado à bem tutelado constitucionalmente, definindo os fundamentos da proteção ambiental.

3.3 MEIO AMBIENTE E A CONSTITUIÇÃO FEDERAL DO BRASIL

A dimensão conferida à constitucionalização do meio ambiente no Brasil ocorreu com a promulgação da Constituição Federal de 1988, que incluiu em seu texto os fundamentos da proteção ambiental em especial no artigo 225 da Carta Magna que prevê que "[...] todos têm direito ao meio ambiente ecologicamente equilibrado, bem de uso comum do povo e essencial à sadia qualidade de vida, impondo-se ao Poder Público e à coletividade o dever de defendê-lo e preservá-lo para as presentes e futuras gerações".

Em diversos dispositivos ao longo do texto, a Carta Magna brasileira

> [...]erigiu-se à categoria daqueles valores ideais da ordem social, dedicando-lhe, a par de uma constelação de regras esparsas, um capítulo próprio que, definitivamente, institucionalizou o direito ao ambiente sadio como um direito fundamental do indivíduo. (MILARÉ, 2007, p. 42).

No ordenamento brasileiro vigente, as questões ambientais são importantes para a sociedade, pois não podem ser mensurados, já que a defesa ambiental é um princípio fundamental que se refere à dignidade da pessoa humana, devendo haver a conciliação entre as normas de direito Ambiental e Direito Econômico, uma vez que:

> [...] a natureza econômica do Direito Ambiental deve ser percebida como o simples fato de que a preservação e sustentabilidade da utilização racional dos recursos ambientais que também são recursos econômicos, obviamente, e deve ser encarada de forma a assegurar um padrão constante de elevalização da qualidade de vida dos seres humanos, que sem dúvida nenhuma, necessitam da utilização dos diversos recursos naturais ambientais para a garantia da própria vida humana. (ANTUNES, 2009, p. 19).

A busca pelo respectivo incentivo ao desenvolvimento econômico cria um elo entre o direito ambiental e o direito econômico, devendo aquele que exerce atividade econômica assumir os riscos decorrentes, em especial, ao acometimento ou prevenção de danos ambientais, expresso no artigo 170, VI, da CF.

Tendo em vista que todo tipo de danos ambientais são nocivos à saúde de qualquer espécie de vida no planeta, a Carta Magna realçou a importância do meio ambiente, nos termos do artigo 200, VIII da CF, promulgando ser também a

responsabilidade do Sistema Único de Saúde (SUS), além de outras atribuições, colaborar para a proteção do meio ambiente.

Nesse sentido, como o desenvolvimento do Brasil está em curso, a proteção ao meio ambiente deve ser inerente e imprescindível, cuja sustentabilidade é uma temática com um longo caminho a ser percorrido e estudado.

Com a introdução dos aspectos constitucionais sobre o meio ambiente sucederam também os princípios correlatados com a atual sistemática, ou seja, princípios norteadores, principalmente, das atividades econômicas para que a preocupação ambiental como pressuposto oriente e norteie a elaboração de acordos, contratos e dirija a vontade humana em prol deste novo horizonte, em especial como relação às organizações empresariais, visto serem elas as protagonistas do desenvolvimento regional sustentável.

3.4 PRINCÍPIOS AMBIENTAIS

Os princípios do Direito Ambiental visam dirigir as atividades humanas, mormente, as empresariais, em benefício das presentes e futuras gerações, garantindo uma melhor qualidade de vida e harmonizando elementos econômicos e sociais em consonância com o desenvolvimento sustentável, o que para Fiorillo (2004, p. 36), corresponde à “[...] aqueles reputados essenciais à sadia qualidade de vida da pessoa humana no âmbito do que determina a Constituição Federal, ou seja, essenciais à sadia qualidade de vida de brasileiros estrangeiros e residentes do País”.

Segundo Antunes (2009, p. 31)

> [...] os princípios do direito ambiental estão voltados para a finalidade básica de proteger a vida, em qualquer forma que se apresente e, garantir um padrão de existência digno para os seres humanos desta e futuras gerações, bem como de conciliar os dois elementos anteriores com o desenvolvimento econômico ambientalmente sustentado.

O princípio de cooperação entre os povos estabelece que a preservação do meio ambiente seja um dever mundial, consubstanciado no artigo 4º, IX da CF, e também disciplinado em tratados, acordos e convenções de âmbito internacional, o qual seja conferido como *status* constitucional, desde que preenchidos alguns requisitos dispostos no artigo 5º, parágrafo 3º da CF.

A ordem econômica brasileira possui como fundamento a valorização do trabalho humano e a livre iniciativa, consubstanciados no artigo 1º, IV da CF, cujo fundamento possui como objetivo propiciar o desenvolvimento do país, artigo 3º, II da Carta Magna.

Tendo em vista os objetivos fundamentais da República Federativa do Brasil dispostos em seu artigo 3º, especialmente no inciso II "garantir o desenvolvimento nacional" é necessário salientar que este desenvolvimento deve estar aliado à defesa do meio ambiente e, como consequência, a redução das desigualdades sociais e regionais deve acompanhar o desenvolvimento, pois, caso contrário, o que se obterá será fruto de um crescimento desordenado desvinculado de valores ético-ambientais.

É importante também lembrar que a pobreza possui e recebe influência do meio ambiente contribuindo para a degradação ambiental, pois as pessoas que vivem em ambientes sem a mínima infraestrutura buscam sua sobrevivência a qualquer custo, mesmo em detrimento do meio ambiente, sendo precípua, portanto, a erradicação da pobreza para a preservação ambiental constituída como objetivo da Constituição no artigo 3º, III, a fim de promover o desenvolvimento sustentável.

Contudo, a riqueza também contribui para a degradação ambiental, no sentido do consumismo exagerado e da produtividade constante das indústrias que buscam prioritariamente o lucro financeiro, sendo emergente e atual o crescimento de consumidores conscientes e em busca de produtos sustentáveis.

Pode-se até mesmo ressaltar que sendo o meio ambiente classificado como direito de terceira geração e enquadrado como direito humano, este deve estar em nível superior em relação à busca do desenvolvimento econômico que visa apenas lucros, já que o artigo 4º, II da CF, estabelece a prevalência dos direitos humanos em âmbito nacional e internacional.

Deste modo, no entendimento de Silva (2003, p. 71) é imprescindível destacar que

> O que é importante é que se tenha a consciência de que o direito a vida, como matriz de todos os demais direitos fundamentais do Homem, é que há de orientar todas as formas de atuação no campo da tutela do meio ambiente. Cumpre compreender que ele é um fator preponderante, que há de estar acima de quaisquer considerações como as de desenvolvimento, como as de respeito ao direito de propriedade, como as da iniciativa privada.

Nota-se também que promover o bem de todos e garantir o desenvolvimento nacional são objetivos estabelecidos nos artigo 3º da CF, que devem estar harmonizados e vinculados em quaisquer relações, especialmente nas atividades econômicas com a proteção e preservação do meio ambiente, decorrendo o princípio da prevenção ou precaução que para Derani (2009, p. 152):

> [...] está ligado aos conceitos de afastamento de perigo e segurança das gerações futuras, como também de sustentabilidade ambiental das atividades humanas. Este princípio é a tradução da busca da proteção da existência humana, seja pela proteção de seu ambiente, seja pelo asseguramento da integridade da vida humana.

Tal princípio já foi mencionado no artigo 15 da Declaração do Rio, a qual menciona que

> Com o fim de proteger o meio ambiente, o princípio da precaução deverá ser amplamente observado pelos Estados, de acordo com suas capacidades. Quando houver ameaça de danos graves ou irreversíveis, a ausência de certeza científica absoluta não será utilizada como razão para o adiamento de medidas economicamente viáveis para prevenir a degradação ambiental. (ONU, 1992).

O direito ao meio ambiente ecologicamente equilibrado tem sua efetividade condicionada ao respeito ecológico pela prática de todo e qualquer tipo de atividade econômica, seja ela nacional ou internacional.

Os princípios *polluter-pays* (poluidor-pagador) e *user-pays* (usuário-pagador) afirmam que os custos necessários ao combate à poluição deveriam ser imputados aos poluidores para manter o meio ambiente em estado aceitável, para promover a sua melhoria.

Assim, a cobrança pelo uso e/ou pela poluição dos recursos hídricos, dentre outros, constitui instrumento de gestão a ser implantado para induzir o seu usuário e/ou poluidor a uma racionalização no uso desse recurso, mantendo um equilíbrio entre as disponibilidades e demandas bem como a proteção ao meio ambiente. Nesse sentido Merlin (2009, p. 118) assevera que

> O princípio do poluidor-pagador constitui-se, assim, na base econômica primeira das políticas de tributação ambiental. Dentro dessa perspectiva, impostos, taxas e contribuições de caráter ambiental vêm sendo criados em todo o mundo, instrumentalizando o “ressarcimento” do Estado e da sociedade pela poluição e/ou despoluição.

A importância na contemporaneidade da atuação em conjunto do desenvolvimento econômico com a prevenção ou precaução do meio ambiente consolida-se na eficácia do princípio consagrado no artigo 15 da Declaração do Rio e no artigo 225, parágrafo I, I da CF, cujo ideal a ser alcançado é a elaboração de contratos que prevejam a inclusão da variável ambiental em seu teor ou mesmo nas atividades econômicas já estabelecidas se assegurem de cuidados com o meio ambiente.

A finalidade do direito ambiental coincide com a finalidade do direito econômico, visto que ambos propugnam pelo aumento do bem estar ou da qualidade de vida individual ou coletiva propiciando o surgimento do princípio do ambiente ecologicamente equilibrado e do princípio do desenvolvimento sustentável.

Nesse sentido, Silva (2003, p. 27) menciona que "[...] se o desenvolvimento não elimina a pobreza absoluta, não propicia um nível de vida que satisfaça as necessidades essenciais da população em geral, ele não pode ser qualificado de sustentável".

Tendo em vista o impacto decorrente de cada decisão tomada tanto na esfera pública quanto na privada e, em especial, a natureza da atividade desenvolvida, é essencial considerar a variável ambiental em virtude de existir a possibilidade de haver impacto negativo para o meio, que pode ser classificado como externalidade negativa.

Segundo Merlin (2009, p. 114):

> As externalidades são, então, representadas, pelos benefícios ou malefícios que as atividades de um determinados ente impõe a outrem ou à coletividade, sem que sejam incorporados custos às suas próprias unidades; isso quer dizer que alguns produtos circulam sem o respectivo reflexo em seus preços, referente às vantagens ou custos suportados pela sociedade.

A título de exemplo, esse princípio, em nível internacional, foi ratificado pela Declaração de Estocolmo (1972) em seu princípio 17, que dispõe confiar às instituições nacionais competentes a tarefa de planejar, administrar ou controlar a utilização dos recursos ambientais dos estados com o fim de melhorar a qualidade do meio ambiente.

Para tanto, a Política Nacional do Meio Ambiente, lei nº 6938/81, estabeleceu instrumentos eficazes para nortear as políticas de desenvolvimento, visando à garantia da preservação e proteção do meio ambiente, especificamente no art.9º, como por exemplo: a Avaliação de Impacto Ambiental (AIA), que é um

instrumento imprescindível para prever o impacto ambiental que um empreendimento vai ocasionar no local escolhido, podendo viabilizar o seu potencial de degradação ambiental e realizar os procedimentos preventivos para que o meio ambiente seja preservado, além de servir de orientação na elaboração de contratos comerciais.

Grizzi (2008, p. 68) entende por incorporação da variável ambiental nas esferas econômica e jurídica, como:

> [...] - a incorporação das externalidades ambientais negativas ao processo produtivo econômico;
> - a incorporação de normas ambientais ao desenvolvimento dos negócios jurídicos.

A finalidade da incorporação da variável ambiental é, portanto, gerenciar riscos ambientais (econômicos e jurídicos) inerentes ao negócio ao mesmo tempo em que contribui para o desenvolvimento sustentável.

A inclusão da variável ambiental notadamente se perfaz pela inclusão de cláusulas ambientais específicas à atividade da empresa nos contratos. Prevê os potenciais eventos danosos que possam vir a ocorrer, até em patamares de exploração e recomposição da área devastada ou de recursos renováveis e dentre outras hipóteses e, consolida o princípio da consideração da variável ambiental no processo decisório de políticas de desenvolvimento.

Nos ensinamentos de Antunes (2009, p. 65), “[...] as cláusulas ambientais estão cada vez mais presentes nos diferentes tipos de contratos celebrados entre as empresas”, sendo uma exigência atual do mercado mundial, que associa desenvolvimento econômico com preservação ambiental, retratando conceitos indissociáveis, cuja não adesão pelas empresas pode até mesmo implicar desvalorização de seus produtos e consequentemente uma queda de sua produtividade tão almejada.

Desta forma, a responsabilidade do agente poluidor vai além da esfera criminal, possuindo repercussões nas esferas cíveis e administrativas, em virtude da disposição do artigo 225, parágrafo 3º da CF, mas estas dimensões retratam a responsabilidade socioambiental que as organizações empresariais possuem.

3.5 RESPONSABILIDADE SOCIOAMBIENTAL DAS ORGANIZAÇÕES

A Responsabilidade Social Empresarial busca novas oportunidades para responder às demandas ambientais, sociais e econômicas do mercado. Neste contexto, as organizações empresariais a têm incorporado, objetivando atingir não somente o consumidor, mas também um número muito maior de pessoas e empresas, definidos como os "*stakeholders*", que abrange todas as pessoas ou empresas que, de alguma maneira, são influenciadas pelas atuações de determinada organização.

Figura 2 – *Stakeholders*

A EMPRESA É UMA COALIZÃO DE INTERESSES

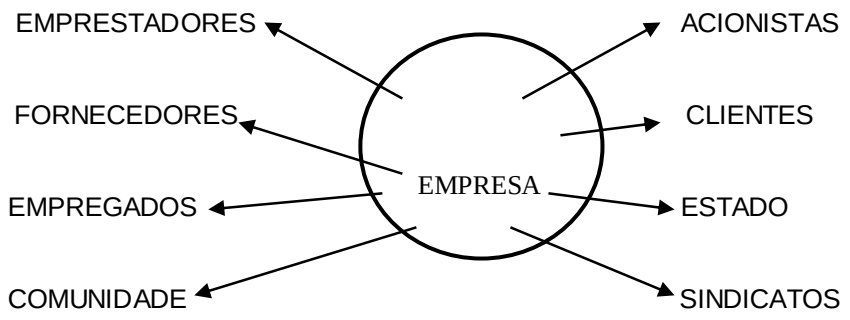

Fonte: Adaptado de Tinoco (2010, p. 39)

Na concepção de Barbosa e Rabaça, (2001 apud TENÓRIO, 2006, p. 25) a responsabilidade social surge de um compromisso das empresas com a sociedade, com a intenção de promover o "[...] equilíbrio da organização dentro do ambiente onde está inserida depende basicamente de uma atuação responsável e ética em todas as frentes, com equilíbrio ambiental, com crescimento econômico e com desenvolvimento social".

Como definição de responsabilidade social empresarial pode-se citar a do Instituto ETHOS (1998), cuja organização sem fins lucrativos se destaca internacionalmente:

> Responsabilidade social empresarial é a forma de gestão que se define pela relação ética e transparente da empresa com todos os públicos com os

> quais ela se relaciona e pelo estabelecimento de metas empresariais que impulsionem o desenvolvimento sustentável da sociedade, preservando recursos ambientais e culturais para as gerações futuras, respeitando a diversidade e promovendo a redução das desigualdades sociais. (ETHOS, 1998).

Nesse sentido, a responsabilidade socioambiental atinente a adoção de medidas sustentáveis contribui para a preservação e valorização do meio ambiente, no sentido de auxiliar as empresas a desempenhar seu papel social, bem como propicia a construção de um patrimônio intangível com credibilidade de uma sustentabilidade efetiva, uma vez que

> A cultura de responsabilidade social e sustentabilidade começa a se incorporar de forma definitiva e saudável no mundo empresarial brasileiro, seguindo o bom exemplo que vem se verificando em todas as nações do mundo, e já é possível a identificação de inúmeras iniciativas de práticas de sustentabilidade no ambiente empresarial. (BOMBASSARO, 2010, p. 25).

As empresas veem buscando alternativas que minimizem os impactos negativos da atividade produtiva no meio ambiente, através de investimentos em soluções ao aliar preservação ambiental, lucratividade e competitividade no setor industrial.

A Responsabilidade Socioambiental corresponde a um compromisso das empresas derivado da demanda gerada pela conscientização da sociedade, principalmente nos mercados mais maduros, em que a sustentabilidade ecológica pressupõe a revisão do ciclo produtivo e os padrões de consumo atuais, observando o equilíbrio entre valores econômicos e socioambientais, ponderando-se sobre os impactos sociais e ambientais e para tanto,

> [...] não deve ser interpretada como uma peça à parte da gestão de uma empresa, mas ser a sua extensão. A preocupação com o impacto social de sua atuação deve estar presente em todas as decisões e rotinas gerenciais do negócio. (ALIGLERI, 2009, p. 18).

Orchis et al. (2002, p. 69) destacam que a responsabilidade social não deve ser vista como

> Um modismo e sim uma realidade no contesto empresarial, que acarreta alterações gradativas de comportamento e de valores nas organizações, devendo estar presente nas decisões de seus administradores e balizar seu relacionamento com a sociedade.

Deste modo, as organizações possuem responsabilidade socioambiental no local em que estão inseridas, e ainda mais intensamente, com relação às atividades potencialmente poluidoras, como é o caso das empresas do setor couro-calçadista, em especial da cidade de Franca, um universo do presente trabalho.

A responsabilidade possui primordialmente um caráter moral e de realização de sua função social da organização junto à sociedade, mas também exerce reflexos no descumprimento de aspectos básicos de seu perfazimento, gerando incidências em infrações administrativas, cíveis e criminais, que juntas são denominadas como a tríplice responsabilidade ambiental das organizações.

A importância, hodiernamente, da atuação em conjunto do desenvolvimento econômico com a prevenção ou precaução do meio ambiente, consolida-se na eficácia do princípio consagrado no artigo 225, parágrafo I, inciso I da CF, cujo ideal a ser alcançado é a adoção de práticas sustentáveis nas organizações empresariais que prevejam a inclusão da variável ambiental em suas atividades, assegurando cuidados com o meio ambiente e concomitantemente o não cometimento de infrações administrativas e criminais passíveis de punições.

A Constituição Federal de 1988 estabeleceu o controle público-social nas questões ambientais, impondo ao infrator a norma legal da tríplice punição concomitante, aplicando sanções administrativas, civis e penais ao infrator, descritas no artigo 225 parágrafo terceiro: “[...] As condutas e atividades consideradas lesivas ao meio ambiente sujeitarão os infratores, pessoas físicas ou jurídicas, a sanções penais, cíveis e administrativas, independentemente da obrigação de reparar os danos causados”.

A tríplice responsabilidade aplicada ao poluidor, conforme visto no item 3.5 deste capítulo, em especial às pessoas jurídicas, serve como instrumento estatal para proteção de um dos bens mais precisos de nosso planeta - o meio ambiente - sem o qual não existe vida no planeta.

Inicialmente, a imposição das penalidades foi necessária para conduzir os administradores e proprietários das empresas a percorrer um caminho diferente do pensamento capitalista baseado no lucro, independente das consequências decorrentes de sua atividade.

> É possível constatar que o próprio valor inserido no direito individual de liberdade do delinquente, que, diga-se de passagem, é um valor muito caro para a comunidade, permite que essa mesma comunidade possa, por meio do Estado, limitar o seu uso irrestrito por parte do infrator da lei penal, quando esse cidadão, por seus atos predatórios, põe em risco esse mesmo bem. (RODRIGUES, 2006, p. 218).

A lei de crimes ambientais (Lei Federal 9.605 de 1998), que dispõe sobre as sanções penais e administrativas derivadas de condutas e atividades lesivas ao meio ambiente, prevê que as empresas que vierem a provocar degradação ambiental poderão responder civil, criminal e administrativamente, não isentando a responsabilidade das pessoas físicas que a dirigem.

Mas, caso não seja esta a vontade de administradores e empresários de gerir sua empresa de modo consciente e socioambientalmente coerente, a legislação possui meios de reprimir danos ou mesmo de preveni-los através dos mecanismos legais, e, para tanto é necessário diferenciar as infrações administrativas, cíveis e penais.

3.5.1 Infrações administrativas

As sanções administrativas encontram-se disciplinadas na Lei nº 9.605 de 1998, especialmente em seus artigos 70 a 76, dispondo expressamente a definição de infração administrativa ambiental, no artigo 70, como sendo “[...] toda ação ou omissão que viole as regras jurídicas de uso, gozo, promoção, proteção e recuperação do meio ambiente”.

A referida lei encontra-se atualmente regulamentada pelo Decreto nº 6.514 de 2008, o qual pormenoriza as infrações e sanções administrativas ao meio ambiente, além de estabelecer o processo administrativo federal para apuração destas infrações.

O art. 2º do Decreto nº 3.179 de 1999, bem como o art. 72 da Lei nº 9.605/98, apresentam o seguinte rol de sanções administrativas: a) Advertência; b) Multa simples; c) Multa diária; d) Apreensão dos animais, produtos e subprodutos da fauna e flora, instrumentos, petrechos, e equipamentos ou veículos de qualquer natureza utilizados na infração; e) Destruição ou inutilização do produto; f)

Suspensão de venda e fabricação do produto; g) Embargo de Obra ou atividade; h) Demolição de obra; i) Suspensão parcial ou total das atividades; j) Restritiva de direitos; k) Reparação dos danos causados.

Dentre as medidas restritivas de direito, incluem-se a suspensão de registro, como a licença, permissão ou autorização; cancelamento de registro, licença, permissão ou autorização; perda ou restrição de incentivos e benefícios fiscais; perda ou suspensão da participação em linhas de financiamento em estabelecimentos oficiais de crédito; e proibição de contratar com a administração pública, pelo período de até três anos.

A aplicação de infração administrativa é atividade vinculada, devendo haver sempre processo administrativo para assegurar o contraditório e a ampla defesa. Meireles (2001, p. 133) entende por procedimento administrativo

> [...] uma sucessão ordenada de operações que propiciam a formação de um ato final objetivado pela Administração. É o iter legal a ser percorrido pelos agentes públicos para a obtenção dos efeitos regulares de um ato administrativo principal.

É importante enfatizar que qualquer pessoa, ao tomar conhecimento de alguma infração ambiental, poderá se utilizar da representação das autoridades integrantes do Sistema Nacional do Meio Ambiente (SISNAMA) para fazer denúncias, já que a Administração Pública possui poder de polícia.

O valor da multa simples é fixado obedecendo os valores mínimos de R$ 50,00 (cinquenta reais) e máximos de R$ 50.000.000,00 (cinquenta milhões de reais), além de aplicação da multa diária, que é aplicada em caso da infração perdurar no tempo sem termo final, conforme dispõe o art.9º, parágrafo 2º da Resolução SMA - 32, de 11 de maio de 2010 que dispõe sobre infrações e sanções administrativas ambientais e procedimentos administrativos para imposição de penalidades, no âmbito do Sistema Estadual de Administração da Qualidade Ambiental, Proteção, Controle e Desenvolvimento do Meio Ambiente e Uso Adequado dos Recursos Naturais – SEAQUA.

Outrossim na cidade de Franca as infrações administrativas mais comuns, são: funcionamento ilegal, ruído e vibrações e poluição do solo, do ar e das águas, conforme apresentado nos quadros 03 e 04 deste trabalho, bem como as

sanções mais frequentes são as advertências e multas, descritas também nos mesmo quadros supramencionados e aplicadas pela CETESB da localidade.

A aplicação da sanção de advertência refere-se a infrações administrativas de menor lesividade, nos termos do artigo 7º, parágrafo 1º do Decreto nº 6.514 de 2008, diferentemente da aplicação da pena de multa que pode ser caracterizada como simples ou diária, sendo que a multa simples será sempre imposta quando a infração estiver sendo cometida ou já estiver consumada, segundo o artigo 9º do Decreto supramencionado e a multa diária será aplicada sempre que o cometimento da infração se prolongar no tempo, conforme artigo 10º do referido Decreto.

Desta forma, as empresas que não cumprem com a legislação ambiental estão sujeitas a grandes perdas monetárias que podem comprometer o futuro da organização empresarial, necessitando de uma administração que agregue valores, para que se reflita em uma gestão consciente.

3.5.2 Infrações cíveis

No que tange à responsabilidade civil por dano ao meio ambiente, destaca-se em nosso ordenamento jurídico a Lei 6.938 de 1981 que dispõe sobre a Política Nacional do Meio Ambiente, cujo primeiro parágrafo do artigo 14 institui-se:

> § 1º - Sem obstar a aplicação das penalidades previstas neste artigo, é o poluidor obrigado, independentemente da existência de culpa, a indenizar ou reparar os danos causados ao meio ambiente e a terceiros, afetados por sua atividade. (BRASIL, 1981).

A responsabilidade civil ambiental é objetiva consubstanciada no risco da atividade e, caso haja dano, acarretará a caracterização da infração civil que impõe o dever de reparação e/ou indenização, independentemente de culpa ou dolo.

Nesse sentido, a responsabilidade civil objetiva, em âmbito ambiental, é denominada de teoria do risco, que se legitima fundamentalmente em uma

situação de risco ou perigo para terceiros, devendo a organização responder pelos danos que, a partir desse risco, resultarem negativamente à coletividade e ao meio ambiente, fazendo recair sobre o autor do dano o ônus decorrente dos custos sociais da atividade.

Neste contexto, o dever de não lesar alguém se torna imperioso destacar o ressarcimento de qualquer interesse injustamente ofendido por parte do agente causador, pressupondo uma reparação civil proporcional ao dano por parte de quem o ocasionou, como uma forma de reposição ou de indenização.

A responsabilidade civil também se encontra disposta no artigo 4º, VII, da lei 6.938 de 1981, que impõe ao poluidor e ao predador do meio ambiente a obrigação de recuperar e/ou indenizar os danos causados e, ao usuário, a contribuição com fins econômicos pela utilização de recursos ambientais.

De fato, em se tratando de dano à natureza, o mais importante é a prevenção, objetivo para o qual o Direito Ambiental tem um papel essencial. Mas há inúmeros casos em que as catástrofes ambientais não têm reparação e cujos efeitos acabam sendo sentidos apenas pelas gerações futuras.

Alicerçando esse posicionamento, Benjamim (1998, p. 90) salienta que

> [...] quando todos os mecanismos (prevenções, sanções administrativas e penais) mostram-se insuficientes ou falharam por inteiro, pode-se dizer que a responsabilidade civil é a *ultima ratio*do processo de internacionalização, corrigindo o *deficit* ambiental, rastro do processo produtivo não sustentável.

Desta forma, o dano ambiental configurado pode ser conceituado simplesmente como qualquer diminuição ou subtração de um bem jurídico, no caso do meio ambiente e das reservas naturais. O dano ambiental ocorre

> [...] toda vez que houver alteração das características do meio, está-se diante de um dano ambiental, não importando, em primeiro momento, a duração do evento nem as consequências ocorridas no meio, tampouco, se o meio tem capacidade de minimizar os efeitos da modificação ocorrida. (CARDOSO, 2005, p. 18).

Na busca da reparação do dano ambiental decorrente da atividade exercida, nasce primeiramente o dever de reparação *in natura*, pois essa atende ao principal anseio social que é a regeneração ambiental, que consiste na recomposição do *status quo ante*. Contudo, em casos de danos ambientais

irreparáveis, ensejar-se-á a indenização em pecúnia destinada ao Fundo de Defesa dos Direitos Difusos.

A atuação do Ministério Público tem utilizado diversos instrumentos à sua disposição em busca do meio ambiente ecologicamente equilibrado, dentre eles, o Termo de Ajustamento de Conduta, com o objetivo de garantir à sociedade uma efetiva tutela ambiental (RODRIGUES, 2006).

O Termo de Ajuste de Conduta (TAC), criado pelo Ministério Público e outros órgãos legitimados, constantes no artigo5º, § 6º, da Lei da Ação Civil Pública (Lei nº 7.347 de 1985, com as alterações da Lei nº 8.078 de 1990), que consiste em um acordo de reparação ou compensação com a sociedade civil organizada.

Este procedimento é uma solução interessante antes de qualquer ação civil pública ou outros meios legais de reparação, uma vez que objetiva a recuperação do ambiente degradado pelo próprio poluidor. Porém, em caso de descumprimento das obrigações assumidas, ensejar-se-á a cobrança judicialmente, por se tratar de um título executivo extrajudicial.

O TAC é realizado mediante termos e condições fixadas e possui cláusulas em caso de descumprimento, contendo peculiaridades em virtude do dano ocorrido e sua respectiva reparação. Nas palavras de Mazzilli (1999, p. 295)

> Ao contrário de uma transação vera e própria do direito civil, na qual as partes transigentes fazem concessões mútuas para terminarem o litígio, já na área dos interesses metaindividuais temos o compromisso exclusivo do causador do dano (compromitente) a ajustar sua conduta de modo a submetê-la às exigências legais (objeto). De sua parte, o órgão público legitimado que toma o compromisso (compromissário), não se obriga a conduta alguma, exceto, como decorrência implícita, a não agir judicialmente contra o compromitente em relação àquilo que foi objeto do ajuste, exceto sob alteração da situação de fato (*cláusula rebus sic stantibus* implícita), ou em caso de interesse público indisponível.

Em que pese a importância dos benefícios anteriormente descritos, a grande vantagem do ajustamento de conduta ambiental vislumbra-se no âmbito social, na medida em que contribui para o restabelecimento do desenvolvimento sustentável em seu conceito sistêmico, promovendo o “desafogamento” do Poder Judiciário, pois a demora na resolução da questão ambiental potencializa sobremaneira os efeitos nocivos do dano ambiental, visto que quanto maior o lapso

temporal entre a conduta poluidora e solução da demanda, torna-se mais onerosa e delicada a recomposição do meio, contribuindo de forma significante para os danos ambientais se intensificarem.

As políticas públicas contemporâneas constituem processos decisivos de governança e sustentabilidade. Na visão de Pais e Westphal (2006, p. 15)

> [...] ao se considerar o espaço local como um marco estratégico na construção de novas práticas e de compromissos públicos, destaca-se, como elemento chave, a gestão como uma forma de organização social e de relação entre o político, o econômico e o social.

No presente paradigma de desenvolvimento, o Estado deve atuar preferencialmente como ente regulador, através dos meios apropriados, como financiador e fiscalizador de práticas socioambientais.

Caso o TAC não seja viável ou passível de realização, visto que se trata de uma transação e depende da concordância das partes interessadas, os legitimados poderão entrar com ação civil pública para obter a devida reparação ao meio ambiente. Existe, outrossim, na legislação vigente, a possibilidade da propositura da ação popular para a reparação do dano ocasionado de forma mais abrangente, levando-se em consideração que qualquer cidadão pode ingressar com a respectiva ação, desde que obedecidos os seus requisitos, nos termos da Lei nº 4.717 de 1965 e do artigo 5º, LXXIII da Constituição Federal vigente, a qual dispõe que:

> [...] qualquer cidadão é parte legítima para propor ação popular que vise a anular ato lesivo ao patrimônio público ou de entidade de que o Estado participe, à moralidade administrativa, ao meio ambiente e ao patrimônio histórico e cultural, ficando o autor, salvo comprovada má-fé, isento de custas judiciais e do ônus da sucumbência. (BRASIL, 1988).

Ao promover a recuperação das áreas degradadas, os empresários podem ter noção sobre a nocividade de suas atividades e suas respectivas consequências naturais e os prejuízos e punições que suas atividades poderão acarretar. Dessa forma, podem conscientizar-se implantando a gestão socioambiental em sua organização, evitando a ocorrência de danos ambientais irreparáveis e levando ao desenvolvimento da localidade de forma sadia e consciente trazendo benefícios à coletividade local e à própria empresa.

3.5.3 Infrações penais

Com a aprovação da Lei de Crimes Ambientais nº 9.605 de 13 de fevereiro de 1998, a sociedade brasileira, os órgãos ambientais e o Ministério Público passaram a contar com um mecanismo para punição aos infratores do meio ambiente, reordenando a legislação ambiental brasileira no que se refere às infrações e punições. Na respectiva legislação, é possível constatar seis tipos de crimes ambientais diferentes classificados como:

- crimes contra a fauna definidos em agressões cometidas contra animais silvestres, nativos ou em rota migratória;
- crimes contra a flora consistindo na destruição ou danos a floresta de preservação permanente mesmo que em formação, ou utilizá-la em desacordo com as normas de proteção;
- poluição e outros crimes ambientais que impliquem na poluição que provoque ou possa provocar danos a saúde humana, mortandade de animais e destruição significativa da flora;
- crimes contra o ordenamento urbano e o patrimônio cultural que repercute na construção em áreas de preservação ou no seu entorno, sem autorização ou em desacordo com a autorização concedida;
- crimes contra a administração ambiental afirmação falsa ou enganosa, sonegação ou omissão de informações e dados técnico-científicos em processos de licenciamento ou autorização ambiental;
- infrações administrativas: ações ou omissão que viole regras jurídicas de uso, gozo, promoção, proteção e recuperação do meio ambiente.

Um exemplo de crime ambiental ocorre quando o funcionário público concede licença, autorização ou permissão em desacordo com as normas ambientais, incorrendo em pena de detenção.

Para que seja configurada a responsabilidade penal, seja de pessoas físicas ou jurídicas, é necessário apurar o dolo ou a culpa (negligência, imperícia ou imprudência) dos agentes responsáveis, como bem prescreve o artigo 2º da Lei dos Crimes Ambientais: "[...] Quem, de qualquer forma, concorre para prática dos crimes previstos nesta Lei, incide nas penas a estes cominadas, na medida de sua culpabilidade".

As empresas (pessoas jurídicas) também podem ser responsabilizadas administrativa, civil e penalmente, não excluindo a responsabilidade das pessoas físicas autoras, co-autoras ou partícipes do mesmo fato. A lei, acima descrita, possui peculiar importância em relação à definição de sanções imputadas a pessoas jurídicas, viabilizando a responsabilização criminal dos entes coletivos por ações cometidas em detrimento do meio ambiente.

O artigo 225, § 3º da Constituição Federal, dispõe que "[...] as condutas e atividades consideradas lesivas ao meio ambiente sujeitarão os infratores, pessoas físicas ou jurídicas, a sanções penais e administrativas, independentemente da obrigação de reparar os danos causados".

Para a imposição e gradação da penalidade, a autoridade competente deverá observar a gravidade do fato tendo em vista os motivos da infração e as consequências decorrentes dela, assim como os antecedentes do infrator quanto ao cumprimento da legislação de interesse ambiental e sua situação econômica, conforme previsão legal no art.6º da lei dos crimes ambientais.

Nos casos de crimes de menor potencial ofensivo descrito na Lei dos Crimes Ambientais em seus artigos 27 e 28, e, também, pela Lei 9.099 de 1995, é estabelecida a possibilidade da transação penal (consistente na aplicação imediata da pena de multa ou restritiva de direitos) sempre quando houver a prévia reparação do dano ambiental, podendo ocorrer, inclusive, a declaração de extinção de punibilidade desde que haja laudo de constatação de reparação do dano ambiental e a própria suspensão do processo.

A pena de multa poderá ser fixada de 1 (um) a 360 (trezentos e sessenta) salários mínimos, podendo, ainda, ser aumentada em até três vezes no caso de estar se demonstrando ineficaz, se observada a situação econômica do infrator (art. 6º, III da Lei 9.605/98), sendo que o numerário será destinado ao Fundo Penitenciário Nacional, devendo o valor pago em decorrência da prestação pecuniária ser deduzido da eventual reparação civil.

A pena restritiva de direitos pode ser aplicada através da suspensão parcial ou total de atividades (quando a empresa não estiver sendo diligente em relação às normas ambientais), da interdição temporária de estabelecimento, obra ou atividade (quando a empresa estiver funcionando sem as devidas licenças) e, por fim, da proibição de contratar ou obter subsídios com o Poder Público (para a qual é utilizado o prazo máximo de 10 anos).

As espécies de prestação de serviços à comunidade, determinadas no artigo 23 da mencionada Lei, são o custeio de programas de projetos ambientais, a realização de obras de execução de áreas degradadas, a manutenção de espaços públicos e a contribuição com entidades ambientais.

Outrossim, na atividade couro-calçadista em análise os crimes mais comuns, que estão previsto na Lei de Crimes Ambientais, são os previstos nos seguintes artigos:

> Art. 33. Provocar, pela emissão de efluentes ou carreamento de materiais, o perecimento de espécimes da fauna aquática existentes em rios, lagos, açudes, lagoas, baías ou águas jurisdicionais brasileiras.
> Art. 38. Destruir ou danificar floresta considerada de preservação permanente, mesmo que em formação, ou utilizá-la com infringência das normas de proteção.
> Art. 54. Causar poluição de qualquer natureza em níveis tais que resultem ou possam resultar em danos à saúde humana, ou que provoquem a mortandade de animais ou a destruição significativa da flora.

Deste modo, a legislação vigente está mais rigorosa em relação às punições dos agentes causadores de degradações ao meio ambiente, mas também prevê formas de estimular a preservação por intermédio dos benefícios previstos em relação a sustentabilidade.

3.6 INCENTIVOS LEGAIS À SUSTENTABILIDADE

O consumo excessivo dos recursos da Terra continua aumentando em ritmo alarmante, gerando grandes problemas ambientais, que inevitavelmente afetam a sociedade, o indivíduo e, em longo prazo, o desenvolvimento e continuidade de todas as formas de vida no planeta. Nesta ambiência, o Estado deve assumir um papel mais ativo com relação à preservação do meio ambiente.

> Constata-se que os recursos ambientais não são inesgotáveis, tornando-se inadmissível que as atividades econômicas desenvolvam-se alheias a esse fato. Busca-se com isso a coexistência harmônica entre economia e meio ambiente. Permite-se o desenvolvimento, mas de forma sustentável, planejada, para que os recursos hoje existentes não se esgotem ou tornem-se inócuos. (FIORILLO, 2009, p. 27-29).

Além dos mecanismos já criados pela legislação vigente, tais como a reserva legal, as áreas de preservação permanente e o manejo sustentável foram criadas pela Lei nº 12.651 de 25 de maio de 2012 - que são tão importantes para a proteção ambiental, em especial para a região de Franca, que possui como atividade principal a couro-calçadista, responsável por despejar na natureza resíduos nocivos ao meio ambiente - existem também instrumentos econômicos e financeiros para o alcance do desenvolvimento sustentável, descritos no artigo 1º, parágrafo único da respectiva lei:

> I - afirmação do compromisso soberano do Brasil com a preservação das suas florestas e demais formas de vegetação nativa, bem como da biodiversidade, do solo, dos recursos hídricos e da integridade do sistema climático, para o bem estar das gerações presentes e futuras;
> VI - criação e mobilização de incentivos econômicos para fomentar a preservação e a recuperação da vegetação nativa e para promover o desenvolvimento de atividades produtivas sustentáveis. (BRASIL, 2012).

Frente o exposto, o Estado prevê uma forma de incentivar a implantação da sustentabilidade, especialmente em âmbitos empresariais, cujos benefícios a serem mencionados são aplicáveis às empresas do setor couro-calçadistas em análise.

3.6.1 Licitações sustentáveis

Primeiramente, é necessário destacar a existência das licitações verdes que correspondem a uma forma de inserção de critérios ambientais e sociais nas compras e contratações realizadas pela Administração Pública, as quais priorizam a compra de produtos que atendem critérios de sustentabilidade, como a facilidade para a reciclagem, vida útil mais longa, geração de menos resíduos em sua utilização e menor consumo de matéria-prima e energia.

Em dezembro de 2010, a Lei 12.349 alterou a Lei de Licitações n° 8.666 de 1993, cuja versão dispõe sobre critérios de sustentabilidade ambiental na aquisição de bens, contratação de serviços ou obras pela Administração Pública Federal, da seguinte maneira:

> Art. 1º Nos termos do art. 3º da Lei nº 8.666, de 21 de junho de 1993, as especificações para a aquisição de bens, contratação de serviços e obras por parte dos órgãos e entidades da administração pública federal direta, autárquica e fundacional deverão conter critérios de sustentabilidade ambiental, considerando os processos de extração ou fabricação, utilização e descarte dos produtos e matérias-primas.
> Art. 2º Para o cumprimento do disposto nesta Instrução Normativa, o instrumento convocatório deverá formular as exigências de natureza ambiental de forma a não frustrar a competitividade.
> Art. 3º Nas licitações que utilizem como critério de julgamento o tipo melhor técnica ou técnica e preço deverão ser estabelecidos no edital critérios objetivos de sustentabilidade ambiental para a avaliação e classificação das propostas. (BRASIL, 2010).

O preço, nesta concepção, está sendo relativizado, pois nem sempre o mais barato significa a melhor compra, tanto em termos de gastos como em quesitos ambientais. Assim, objetiva-se que a Administração Pública Federal, na seleção da proposta mais vantajosa ao interesse público, considere não apenas o preço, mas a qualidade, o custo com a utilização e a conformidade com o dever do Estado de proteção ao meio ambiente, que hoje se traduz em uma política de desenvolvimento sustentável.

3.6.2 Tributação “verde”

O Brasil ocupa a 18ª posição entre os mais ativos no uso de impostos, cuja prerrogativa pode ser utilizada como uma ferramenta para impulsionar o comportamento corporativo sustentável e atingir os objetivos de uma política verde (ou ecológica).

O objetivo que se busca alcançar com a tributação “verde” é mais um forma de restringir as condutas ecologicamente incorretas através de benefícios e imposições que estimulem comportamentos positivos, tendo como foco principal as organizações empresariais.

Nesse sentido, Merlin (2009, p. 113) acrescenta que

> [...] visualizando a proteção ambiental enquanto aspecto da ordem econômica e social brasileira, e observando os instrumentos de que dispõe o Estado para a sua realização, ressalta-se a importância primordial dos instrumentos econômicos e tributários, dentro de um aspecto de compatibilização sistêmica entre os Direitos Fundamentais constitucionais, mas também dentro de uma tendência macroeconômica.

Ao buscar alcançar a proteção a um bem jurídico extrafiscal, que, no caso, é o meio ambiente, aplica-se o princípio da seletividade, o Imposto sobre Operações relativas à Circulação de Mercadorias e sobre Prestações de Serviços de Transporte Interestadual e Intermunicipal e de Comunicação (ICMS), por exemplo, que ocorre através da tributação menos onerosa para tributos ecologicamente corretos. Tais mandamentos constitucionais, contudo, não servem de fundamento apenas para o ICMS ou Imposto sobre a Propriedade de Veículos Automotores (IPVA), mas para quaisquer impostos, sejam eles relativos aos produtos aos serviços.

Os tributos ambientais, em sentido próprio, possuem fim extra-fiscal, pois buscam a mudança de comportamentos pelos agentes em plena efetivação da política ambiental vigente, e não a simples a arrecadação fiscal, que ficaria em um segundo plano, representando um dos desafios da contemporaneidade.

Nesse contexto, Schuindt, sócio da área de Impostos da KPMG no Brasil, relata que

> Os governos de todo o mundo estão enfrentando os desafios de mudanças ambientais e sociais, incluindo o crescimento populacional, segurança energética, escassez de água e mudanças climáticas. Como resposta, estão usando cada vez mais os impostos como uma ferramenta para mudar o comportamento das empresas e ajudar a atingir os objetivos de políticas verdes, como a redução das emissões de carbono e eficiência de recursos. (BRASIL..., 2013).

As alíquotas incidentes sobre os tributos verdes se relacionam ao caráter sancionador ou incentivador, as quais não se justificam apenas pelos princípios constitucionais de tributação, mas também pelos princípios de direito ambiental, sendo três os principais: o princípio da precaução; o princípio da cooperação e o princípio do poluidor-pagador.

Ademais, especificadamente no setor couro-calçadista no Estado de São Paulo foi estabelecido a redução do ICMS para 12% em 2011, conforme

Decreto nº 56.850/2011 e em 2012 para 7%, conforme Decreto nº 57.996/2012 (Disponível em: http://exame.abril.com.br/economia/noticias/alckmin-anuncia-reducao-de-icms-para-setor-calcadista. Acesso em: 20 fev. 2014).

3.6.3 Créditos de carbono

Além dos mecanismos de incentivos já mencionados, outros que possuem grande relevância e se destacaram mundialmente nestes últimos anos, pela possibilidade de negociar créditos de carbono, possui previsão legal no Protocolo de Kyoto.

O Protocolo de Kyoto é um acordo internacional, fruto da 3ª Conferência das Partes (COP 3), realizada em Kyoto no Japão em 1991, cujo objetivo principal é alcançar a estabilização das concentrações dos gases ocasionadores do efeito estufa (GEEs) na atmosfera em um nível que impeça antrópica perigosa ao clima.

Cerca de 200 países na Conferência da ONU sobre Mudanças Climáticas (COP 18), em Doha, no Qatar, concordaram em estender a validade do Protocolo de Kyoto. O Protocolo de Kyoto corresponde a uma das poucas ferramentas que compromete os países industrializados a reduzir os gases de efeito estufa.

No que tange ao comércio internacional é permitido comercializar crédito de carbono aos países industrializados, seja na compra ou venda dos mesmos, de acordo com as suas cotas estabelecidas, visto que partir desta autorização um promissor mercado de crédito de carbono e o Mecanismo de Desenvolvimento Limpo (MDL).

No artigo 4º, alínea 5, do Protocolo de Kyoto (1991), dispõe-se que caso as partes desses acordos não atinjam seu nível total combinado de redução de emissões, cada uma deve se responsabilizar pelo seu próprio nível de emissões.

Em termos de potencial de redução de emissões associado aos projetos no ciclo do MDL, o Brasil também está na terceira posição do ranking, sendo responsável pela redução de 412,1 milhões de toneladas, o que corresponde a 5% do total mundial. A China ocupa o primeiro lugar da lista, com mais de quatro

(4) bilhões de toneladas, responsável por 47% do total mundial. Vale mencionar, neste lugar, que

> A Caixa Econômica Federal e o Banco Mundial assinaram um acordo para negociar créditos de carbono no mercado global. A transação será realizada a partir da compra e venda de emissões reduzidas, junto ao fundo Carbon Partnership Facility (CPF). Pela parceria, a instituição financeira brasileira será a única do país a oferecer financiamento para implantação de aterros sanitários, tendo como garantia acessória do empréstimo as receitas geradas pela Redução Certificada de Emissões (RCE), também conhecida como crédito de carbono, lastreadas com recursos do CPF (PARCERIA..., 2012).

Entretanto, se faz necessário destacar que embora a busca do equilíbrio socioeconômico seja uma alternativa existente, este recurso não é definitivo e nem ao menos resolve o problema das emissões de CO_2do planeta, já que comercializar crédito de carbono é poluir da mesma forma, apenas respeitando o limite de emissão de CO_2estabelecido para cada país.

Neste sentido existem alguns instrumentos que podem auxiliar a organização empresarial a implantar a sustentabilidade em sua gestão, os quais fazem parte do gerenciamento ambiental abordado próximo tópico deste trabalho.

3.7 GERENCIAMENTO AMBIENTAL

Objetivando a realização da responsabilidade socioambiental das organizações empresariais, existem muitas maneiras de se iniciar uma gestão voltada para o meio ambiente, e deste modo, os instrumentos de gerenciamento ambiental pode auxiliar.

Desta forma, pode-se citar como exemplo as normas internacionais ISO 14000, especialmente a ISO 14001, que trata da Gestão Ambiental, o seguro ambiental em caso de danos decorrentes da atividade empresarial, a avaliação de impacto ambiental (AIA), a auditoria ambientais, a investigação de passivos ambientais e o monitoramento ambiental e o licenciamento ambiental, dentre outros.

No que diz respeito ao Sistema de Gestão Ambiental, a norma *International Organization for Standardization* (ISO) 14001 relativa à certificação

ambiental que atende aos padrões internacionais, fornece aos consumidores uma gama maior de informações sobre o histórico da empresa, o impacto ambiental, práticas sustentáveis realizadas, ações de responsabilidade socioambiental, e outras.

O licenciamento ambiental é uma obrigação legal prévia à instalação de qualquer empreendimento ou atividade potencialmente poluidora ou degradadora do meio ambiente, como é o caso do setor couro calçadista em análise e está prevista na Lei 6.938/81, nas Resoluções CONAMA nº 001/86 e nº 237/97 e na Lei Complementar nº 140/2011.

Desta forma, para o início das atividades e respectivo exercício de uma empresa couro calçadista é obrigatório possuir o licenciamento ambiental, e somente este. Assim, a utilização de quaisquer outros instrumentos é voluntária por parte das empresas.

O seguro ambiental visa garantir a reparação de danos (pessoais ou materiais) causados involuntariamente a terceiros, em decorrência de poluição ambiental (BITAR; ORTEGA, 1998), ou seja, o ressarcimento das despesas e indenizações, resultantes de responsabilidade civil atribuída pelo judiciário à organização empresarial.

O monitoramento ambiental abarca o perfazimento de medições e/ou observações específicas direcionadas a alguns poucos indicadores e parâmetros, que objetiva verificar se determinados impactos ambientais estão ocorrendo, possibilitando que sua magnitude seja dimensionada a partir da eficiência de eventuais medidas preventivas adotadas (BITAR; ORTEGA, 1998).

A Avaliação de Impacto Ambiental (AIA)é um documento técnico onde se avaliam as consequências para o ambiente decorrentes de um determinado projeto. Nele encontram-se identificados e avaliados de forma imparcial e meramente técnica os impactos que um determinado projeto poderá causar no ambiente, assim como apresentar medidas mitigadoras. Por estas razões, é um importante instrumento, visto que a sua exigência está prevista no artigo 225. § 1º, IV da Constituição Federal de 1988.

Para Antunes (1998, p. 17), o AIA menciona

> [...] a importância fundamental dos Estudos de Impacto reside no fato de que, pela sua correta realização, é possível se antecipar consequências

> negativas e positivas e medir as alternativas apresentadas com vistas a uma opção a ser decidida pela sociedade.

Outra forma seria a realização da auditoria ambiental que indica o desempenho dos equipamentos existentes na organização empresarial instalados, visando fiscalizar e limitar o impacto de suas atividades sobre o meio ambiente.

E por fim, a investigação de passivos ambientais, que representa um conjunto de atividades destinado à verificação e avaliação de todos os problemas ambientais existentes em um empreendimento que ocorreram no passado (BITAR; ORTEGA, 1998). Esta investigação tem como finalidade informar antecipadamente aos futuros proprietários de um empreendimento, os problemas que poderão enfrentar em razão de alguma degradação ambiental ocasionada pelos proprietários atuais. Dessa forma, os novos proprietários terão ciência do custo ambiental que serão responsáveis após a aquisição do empreendimento.

Em ambientes empresariais a cultura organizacional exerce um papel fundamental no estabelecimento de estratégias ao se destacar como motivadora, na promoção e divulgação de ações de sustentabilidade ambiental. Sob a perspectiva da cultura como instrumento de poder vislumbra-se a possibilidade da cultura organizacional ser a própria estratégia para a concretização de atitudes que tenham compromisso com a sustentabilidade em especial nas organizações.

Neste cenário, desponta a importância da cultura organizacional como instrumento de gestão e incorporação de valores socioambientais pelas organizações empresariais.

4 CULTURA ORGANIZACIONAL COMO ESTRÁTEGIA DE FORTALECIMENTO DA SUSTENTABILIDADE NAS ORGANIZAÇÕES EMPRESARIAIS

No cenário atual, em que as organizações se deparam com conceitos de sustentabilidade, responsabilidade social e desenvolvimento regional, a importância da cultura organizacional desponta como uma estratégia de promoção e incorporação da sustentabilidade na organização. Salienta-se que as organizações possuem especial relevância na região onde se localizam, seja nas respectivas práticas decorrentes de sua gestão, ou seja, em seu comprometimento com o desenvolvimento regional sustentável.

4.1 CONCEITUAÇÃO DA CULTURA ORGANIZACIONAL

As ações de sustentabilidade possuem indagações a alguns motivadores, como, por exemplo, os riscos e oportunidades para os negócios de hoje, a percepção das grandes mudanças que estão ocorrendo e que irão acontecer no decorrer da evolução na sociedade.

Na medida em que crescem as demandas decorrentes de maior consciência ambiental e de justiça social, é certo que as empresas com pensamento estratégico sustentável se posicionarão em condição competitiva absolutamente diferenciada, garantindo antecipadamente um novo posicionamento no mercado e assegurando bons resultados econômicos. Conforme denota Bombassaro (2012, p. 260),

> A sociedade também aprende a valorizar tais iniciativas, dando preferência nos relacionamentos com as organizações que privilegiam esses valores, criando, dessa forma, uma sinergia construtiva formidável na busca de um mundo melhor para as gerações futuras.

Nesse sentido, Grajew (2000 apud GARCIA, 2002, p. 28) menciona que “[...] toda empresa é um força transformadora poderosa, é um elemento de criação, e exerce ascendência na formação de ideias, valores, nos impactos concretos da vida das pessoas, das comunidades e da sociedade em geral”.

Em outras palavras, se as organizações empresariais e o mercado não identificarem os desafios impostos pela sociedade, ambos não terão sucesso na contemporaneidade. Assim, devem buscar novas estratégias de negócios para um futuro desejado e o sucesso da empresa, pois

> [...] já não basta mais as empresas dizerem "queremos fazer nossa parte no planeta". Isso é coisa do século passado e, não raro, era apenas retórica. Hoje, vivemos no mundo da responsabilidade estendida do produtor. As empresas não podem esquivar-se dos problemas ambientais que ocorrem em sua cadeia de valor, do fornecedor, mais a montante, ao cliente, mais jusante. É simples: o que ocorre fora de quatro paredes geralmente é o que mais conta. (ESTY; WISTON, 2008, p. 148).

A inovação das organizações empresariais somente ocorrerá por intermédio da cultura como elemento potencial transformador, sendo que a empresa deve possuir ferramentas para promover as devidas adaptações em sua gestão, no sentido de propiciar uma cultura socioambiental em sua estrutura, atuando como agente ativo na sociedade e contribuindo para a redução da pobreza e a diminuição das desigualdades existentes.

Os principais desafios que as empresas enfrentam neste século consistem em como remodelar seus conceitos e valores para uma cultura socialmente responsável, cujo desafio é despertar para uma nova consciência sustentável, na qual sustentabilidade não será mais despesa, mas sim investimento.

Neste processo de remodelação da estrutura proativa das empresas para uma gestão socioambiental, é fundamental que ocorra a análise da cultura, que é a base e o início de sua implementação ou fortalecimento, devendo ocorrer

> [...] o planejamento que envolve todos os aspectos encontrados no sistema: seus objetivos, suas metas, o ambiente, a utilização dos recursos e os componentes e atividades; o controle abrange o exame e a execução dos planos e o planejamento das mudanças. (CAVALCANTI; PAULA, 2006, p. 6).

O processo de mudança não é fácil e nem rápido, e a iniciativa geralmente parte do proprietário, empresário e/ou administrador, que busca resultados e sofre com as exigências dos mercados de consumo interno e externo, das restrições legais e dos resultados financeiros almejados.

Esse tipo de ambiente gera uma enorme incerteza a respeito dos valores e crenças, abalando a confiança na liderança e no comprometimento das pessoas, situação que insere a necessidade de rever pressupostos, enfatizando valores e de reconstruir a dimensão simbólica da cultura organizacional (FADEL; SMITH, 2011).

Para conhecer uma organização, inicialmente é necessário adentrar sua cultura (CHIAVENATO, 2004) e vislumbrar suas potencialidades e necessidades, diante da necessidade da reformulação de sua gestão ao agregar valores socioambientais.

Schein (2001, p. 178) conclui que a "[...] a cultura é, portanto, produto do aprendizado social, e as maneiras de pensar e agir compartilhadas que funcionam e acabam se tornando elementos de cultura".

Holanda (1975, p. 74) conceitua a cultura como um:

> Conjunto de valores, hábitos, influências sociais e costumes reunidos ao longo do tempo, de um processo histórico de uma sociedade. Cultura é tudo que com o passar do tempo se incorpora na vida dos indivíduos, impregnando o seu cotidiano.

Para Azevedo (1963, p. 19) cultura "[...] é o estado moral, intelectual e artístico, em que homens souberam elevar-se acima da simples consideração de utilidade social, compreendendo o estudo desinteressado da ciência e das artes".

Deste modo, o conceito de cultura promove a abertura de oportunidades para uma reflexão mais intensa sobre o peso da dimensão simbólica nas organizações e nas inúmeras formas e teorias de gestão, contribuindo para desmistificar o paradoxo de que, para os negócios somente prevalece o aspecto objetivo e pragmático, não havendo a hipótese de qualquer outro modo de olhar para a organização que não seja este.

Assim, a mudança de paradigma da obtenção dos lucros financeiros em detrimento do meio ambiente para o viés sustentável no contexto das organizações, tem que ocorrer, prioritariamente, no âmbito da cultura, sendo imprescindível buscar subsídios para conhecer os aspectos do ambiente organizacional e para elaborar estudos acerca dos relacionamentos e práticas da organização, o que resulta no aprofundamento da cultura organizacional.

Posteriormente, “[...] a empresa deve relacionar-se com seus fornecedores, transmitindo os valores de seu código de conduto a todos os participantes da cadeia produtiva” (TACHIZAWA; ANDRADE, 2012, p. 23).

Deste modo, as informações e estudos acerca da sustentabilidade seriam menos eficazes se não fossem desenvolvidos na organização empresarial e, para isto acontecer, a cultura organizacional se mostra como uma estratégia e ferramenta adequada. Na sequência, deve-se direcionar o olhar para toda a empresa, sob pena de se tratar meramente como uma estratégica de marketing ou mesmo de apenas obediência a formalidades legais a fim de evitar penalidades.

Fadel e Smith (2011, p. 166) destacam que “[...] em ambientes empresariais a cultura organizacional pode determinar a forma de como lidar com a gestão da informação e se destacar como motivadora ou não, na promoção e divulgação de ações de sustentabilidade ambiental”.

Uma vez entendida a cultura organizacional como um sistema de valores compartilhados pelos seus membros, em todos os níveis, que diferencia uma organização das demais, os valores podem ser reavivados, desde que bem trabalhados e vivenciados para impulsionar as empresas neste novo século, marcado por inúmeras mudanças e acontecimentos globais. A sociedade cobra que os valores socioambientais estejam agregados às organizações e que estas participem como agente local no desenvolvimento regional.

Segundo Schein, (1989 apud FREITAS, 1991, p. 7):

> A cultura organizacional é o modelo dos pressupostos básicos, que determinado grupo tem inventado, descoberto ou desenvolvido no processo de aprendizagem para lidar com os problemas de adaptação externa e integração interna e que funcionaram suficientemente bem a ponto de válida e, por isso, de ser ensinadas a novos membros do grupo como a maneira correta de perceber, pensar e sentir em relação aos problemas.

Refletindo sobre o exposto, não existe definição única do tema cultura organizacional. Contudo, em todas as definições, pode-se dizer que ela representa um valioso instrumento de poder, pois:

> [...] trata-se de vários mecanismos de intervenção que lidam com processos organizacionais e que também mexem com variáveis de clima organizacional e o que importa é que quaisquer que sejam os instrumentos e os agentes de intervenções para operar a mudança na cultura

> organizacional, eles sempre dependerão de apoio, de legitimação que lhes é estendida e do envolvimento dos detentores de poder. (FLEURY, 1996, p. 43).

Uma organização, cuja cultura é fortalecida, deve ser vista como estratégia instrumental e inovadora, fazendo dela um diferencial junto à coletividade, pois subsiste com suas relações e afinidades e sobrevive de decisões que avaliam custos e benefícios.

Objetivando a compreensão da cultura organizacional em sua natureza, é essencial mencionar os seus elementos, já que esta representa a organização como um todo, os quais são definidos: valores, crenças e pressupostos, ritos, rituais e cerimonias, estórias, mitos e heróis, tabus e processo de comunicação.

4.2 PREMÊNCIA DE UMA CULTURA DE INOVAÇÃO NAS ORGANIZAÇÕES

As organizações veem buscando conciliar o desenvolvimento econômico e preservação ambiental, mediante a implantação de alternativas tecnológicas mais limpas, matéria prima menos tóxicas, dentre outras práticas, que decorrem do modo de gestão da organização, com o objetivo de reduzir o impacto ambiental e a degradação do meio ambiente.

As mudanças ocasionadas pela incorporação de valores socioambientais na cultura organizacional podem ser refletidas em âmbito interno e externo da organização, assim como para os consumidores, funcionários, colaboradores e à coletividade em geral.

No ambiente interno, inicialmente, ocorre a redução de custos e riscos ao meio ambiente, como a conscientização de todas as pessoas envolvidas na sistemática da organização e a consequente incorporação de práticas sustentáveis no cotidiano da organização.

No ambiente externo, a cultura sustentável da organização pode refletir em toda coletividade por meio de práticas sustentáveis em benefício da sociedade em geral, repercutindo de forma valorosa à sua reputação e credibilidade junto ao mercado de consumo, proporcionando uma organização social e

ambientalmente sustentável por completo. Frente exposto, Rochlin (2005, p. 24) chama a atenção para o fato de que

> Uma empresa pode, por exemplo, contar com programas estrategicamente alinhados que abordem questões sociais ou ambientais prementes – mas se estes não permearem toda a empresa ou forem inclusive além dela, influenciando o comportamento de terceiros, dificilmente serão tidos como programas de excelência e de impacto duradouro e sustentável.

Nessa trajetória, algumas organizações "[...] já desenvolveram modelos de gestão que incorporam aspectos socioambientais, outras ainda hesitam em inserir essas variáveis em seus processos decisórios" (ZYLBERZTAJN, 2010, p. 37), fazendo-se premente o fortalecimento da sustentabilidade nas organizações através da cultura organizacional como principal estratégia.

Sendo assim, o contexto organizacional quando aborda a sustentabilidade, possui destaque em decorrência de aspectos econômicos e legais já abordados nos capítulos anteriores, ou seja, pela necessidade que as organizações empresariais têm em analisar o conceito de sustentabilidade e seus desdobramentos na formulação de estratégias na contemporaneidade. Sendo necessário para o seu alcance o conhecimento, compreensão e aprendizagem dos processos culturais e organizacionais, bem como os conhecimentos científicos para integrar e fundamentar estes vários segmentos (FADEL; SMITH, 2011).

Deste modo, o ser humano é responsável e vítima ao mesmo tempo deste processo de dimensões planetárias com todos os seus desafios, forças e fragilidade (RAMOUNOULOU, 2007), o qual possui o dever de, por meio de suas atitudes imediatas e mediatas, contribuir para a preservação dos recursos naturais.

A busca das organizações por ações que promovem a sustentabilidade tem impulsionado e norteado a percepção de uma economia de custos por intermédio de processos de ecoeficiência. Esse processo proporciona a geração de produtos sustentáveis em seu ciclo produtivo, na medida em que reduz incertezas e riscos em suas operações, aumenta as oportunidades e investimentos no lugar de custos e riscos, eleva o valor econômico agregado e melhora sua imagem no mercado diante da sociedade (BRANDÃO; SANTOS, 2007).

Amparando-se nos dizeres acima, Carrol (1979, p. 282) menciona que

> Os negócios estão sendo chamados para assumir responsabilidades amplas para a sociedade como nunca antes e para servir a ampla variação de valores humanos (qualidade de vida além de quantidade de produtos e serviços). Os negócios existem para servir à sociedade, e seu futuro dependerá da qualidade da gestão em responder às mudanças de expectativas do público.

E, como catalisador para a mudança de postura e métrica do progresso em relação ao alinhamento da gestão socialmente responsável, pode-se mencionar a cultura organizacional como elemento chave uma relevante estratégia para incentivar a prática de processos produtivos menos agressivos à natureza e práticas sustentáveis que contribuem para o desenvolvimento regional.

É salutar ressaltar que, "[...] cada setor econômico tem características próprias que fazem com que a interação entre seus agentes ambientais seja intrínseca a ele, e as estratégias genéricas das organizações que o compõem refletem essas peculiaridades" (TACHIZAWA; ANDRADE, 2012, p. 75).

Nos dias atuais, é fundamental aos administradores das organizações inserirem questões da sustentabilidade sob a ótica empresarial estratégica, entendendo-a como um fator diferencial que sua empresa pode ter no mercado competitivo globalizado, perfazendo a sua função social e ambiental.

Neste cenário, destaca-se a sustentabilidade corporativa. Em relação a esta, Zylberztajn (2010, p. 39) comenta que

> Não há definição única ou consensual para a sustentabilidade corporativa, mas a ideia básica é a de que a atividade das empresas desenvolve-se em um contexto socioambiental que condiciona a qualidade e a disponibilidade de dois tipos fundamentais de capital, o natural e o humano.

A sustentabilidade corporativa baseia-se em um novo modelo de gestão onde a atuação nas dimensões social e ambiental, aliada a boas práticas de governança, interfere positivamente na dimensão econômica, agregando valor à organização.

Sobre a atuação da empresa como agente transformador e inovador para a construção do futuro desejado. Choo (2006, p. 25) salienta que

> [...] mais do que nunca, as organizações estão conscientes de que sua sobrevivência e sua evolução dependem de sua capacidade de dar sentido ou influenciar o ambiente e de renovar constantemente seu significado e seu propósito à luz das novas condições.

Assim, as empresas podem hoje tomar atitudes pró-ativas na inserção de novos processos no seu modelo de negócio, que somente serão viáveis através da cultura organizacional representativa da estratégia principal desta inovação, partindo de seus elementos, tais como símbolos, crenças, tabus e, em especial, dos valores que devem ser repensados dentro da estrutura organizacional da empresa, visto estes serem o centro e a vida proativa de uma empresa.

4.3 ELEMENTOS DA CULTURA ORGANIZACIONAL

A incorporação de valores socioambiental na cultura de uma organização se dá pela exigência da sociedade atual e da dinâmica do conhecimento em busca da competitividade entre as empresas. Para isto ocorrer, deve-se ter como pressuposto primordial, a identificação e análise da cultura da própria empresa em consonância com o que se deseja modificar ou reformular. Para tanto, Bio (1987, p. 102) assevera que

> A mudança organizacional é, na essência, um ato humano. Os atos que a produzem - quer decorrentes da racionalidade e do conhecimento técnico, quer consequentes do interesse político, quer fruto de uma vivência emocional, quer gerados pela pressão de grupos -são atos dos homens. É inerente à mudança organizacional, portanto, o surgimento de diferentes reações individuais e de grupos, uma intensificação do jogo político, discussões em torno de valores, etc.

Neste sentido, a organização que objetiva construir uma cultura sustentável dentro da própria organização deve incorporar os valores socioambientais em todos os elementos da cultura organizacional. Nessa perspectiva, Choo (2006) retrata que uma rede de significados e interpretações suscita em uma atmosfera de ordem, continuidade temporal e clareza do contexto a qual fornece aos membros da organização clareza para ordenar e relacionar suas ações.

A cultura é o cerne da incorporação de valores socioambientais das organizações e da construção de uma gestão socioambiental, representando o instrumento mais significativo na empresa e que emana toda a diretriz de atuação da empresa, seja em seu interior, processo produtivo ou sua relação com consumidores

e colaboradores. A cultura transparece nos seguintes elementos para a sociedade: normas, valores, crenças, pressupostos, ritos, rituais, cerimonias, estórias, mitos e heróis, tabus e processo de comunicação, imagem e credibilidade.

De acordo com Deal e Kennedy (1990 apud FREITAS, 1991, p. 21), os ritos, rituais e cerimônias "[...] são exemplos de atividades planejadas e têm consequências práticas e expressivas, tornando a cultura organizacional mais tangível e coesa". São práticas reiteradas da organização, que exprimem a cultura organizacional da empresa e promove uma interação entre as pessoas envolvidas no contexto organizacional.

Os mitos podem ser definidos como aqueles "[...] que não cessam de encontrar novos meios para exprimir-se, novas linguagens, novos valores e ideias, de tal modo que, quanto mais parece ser outra coisa, tanto mais é a repetição de si mesmo" (CHAUÍ, 2000, p. 9). O mito mais comum no âmbito organizacional é o do fundador da empresa, que também está interacionado com as estórias da própria organização.

E os tabus, segundo Freitas (1996), referem-se às proibições impostas para os membros da organização, bem como as orientações tidas como inquestionáveis. Considerando, que cada empresa possui suas peculiaridades, os tabus normalmente variam de organização para organização.

As normas são como as leis regentes dentro de uma organização, determinando formas de conduta. Para Freitas (1991, p. 33), representa

> [...] todo o comportamento que é esperado, aceito ou apoiado pelo grupo, esteja tal comportamento fixado ou não. Assim, a norma é o comportamento sancionado, através do qual as pessoas são recompensadas ou punidas, confrontadas ou encorajadas, ou postas em ostracismo quando violam as normas.

As organizações normalmente possuem normas próprias. Essas podem transparecer o compromisso socioambiental existente, e serem facilmente visualizadas, desde que fixadas em locais adequados e/ou disponíveis ao acesso.

Os heróis de uma organização são normalmente os seus fundadores ou mesmo os seus líderes, que fizeram estória na organização, diferentemente dos heróis, que por vezes aparecem nas histórias.

E as crenças e os pressupostos simbolizam as “verdades” na organização, pois são inquestionáveis. Para Freitas (1991), os pressupostos se formam a respeito do que é um produto bem-sucedido, de quem são os consumidores e o mercado, quais funções realmente são importantes na organização.

Para uma gestão de conhecimento harmônica, a informação é fundamental, uma vez que se transforma em conhecimento e promove a contínua mudança necessária na organização para a sua sobrevivência e sucesso, sendo precípua a troca de informação, por meio da comunicação, seja ela formal ou informal, representando na atual contemporaneidade um diferencial no mercado de consumo.

A comunicação pode se amparar em todo o aparato técnico possível: redes de comunicação formais e informais, dispositivos de comunicação interna, boletins e fóruns, reuniões de portas abertas etc., uma vez que possibilita o crescimento da organização.

Para Carvalho e Tornet (1994, p. 142-143 apud TAVARES, 1996, p. 3) comunicação formal é a “[...] comunicação sistemática entre a organização e o ambiente externo e interno, feita através de comunicados, entrevistas memorandos, ofícios textos”.

Já a comunicação informal é a “[...] comunicação assistemática que não está sujeita a normas ou controles. Ocorre através das relações de ajuda, simpatias, compadrios, boatos, etc.” (CARVALHO; TORNET, 1994, p. 142-143 apud TAVARES, 1996, p. 3).

Nesse sentido, é fundamental a divulgação/informação do compromisso socioambiental, de projetos em andamento, de ações praticadas, da produção sustentável, dentre outras medidas que a organização possui, no sentido de transparecer o seu compromisso. Para tanto, atualmente as empresas têm utilizado com frequência as redes informais, como *Facebook*, *Twitter*, Instagran, *Microsoft Service Network* (MSN), etc., que também representam a comunicação informal.

Ademais, dentro da própria organização, pode-se estimular o comportamento sustentável de funcionários e colaboradores, por meio de ações simples que podem ser adotadas dentre do local de trabalho e durante o mesmo.

Deste modo, a comunicação quando realizada de modo formal ou informal, é externamente relevante para a difusão da informação e estabelecimento de uma importante relação entre empresa e consumidores, fornecedores, colaboradores e funcionários.

Tendo em vista os novos valores socioambientais que devem estar inseridos em toda a organização, partindo da cultura organizacional como estratégia norteadora, é essencial despertar nos funcionários a preocupação com o meio ambiente, independente do cargo que ele ocupa na empresa, o qual pode contribuir para o desenvolvimento sustentável de sua localidade e propiciar que atitudes sustentáveis sejam constantes no cotidiano da organização.

Neste sentido, para o sucesso da empresa, é indispensável que ocorra a troca de experiência e o fluxo de informação de novas experiências de trabalho, a fim de agregar novos conhecimentos às pessoas e possibilitar novas ideias, novo vigor à própria organização, propiciando um clima organizacional favorável e propício ao alastramento de atitudes sustentáveis a toda a organização.

Com a utilização da cultura organizacional como estratégia para o fortalecimento da sustentabilidade e da inclusão de valores socioambientais, é possível vislumbrar uma gestão socioambiental efetiva e que contribui para o desenvolvimento regional sustentável. Desta forma, é possível reconhecê-la nos elementos constitutivos da cultura organizacional, como explanado acima.

Além dos elementos da cultura organizacional, podem-se citar os níveis de cultura que Schein (2009) divide em três, sendo eles: os artefatos, as crenças e os valores assumidos e suposições fundamentais básicas.

4.4 NÍVEIS DE CULTURA

Para conhecer melhor a cultura de uma organização, é preciso ir além dos elementos que atuam na mesma, aprofundando-se em seus níveis.

Os artefatos são os fatores visíveis na organização e geralmente são indecifráveis, os quais podem incluir

> [...] os produtos visíveis do grupo, como a arquitetura de se ambiente físico; sua linguagem; sua tecnologia e produtos; criações artísticas; seu estilo incorporado no vestuário, maneiras de comunicar, manifestações emocionais, mitos e histórias contadas sobre a organização; suas listas explícitas de valores/seus rituais e cerimonias observáveis e assim por diante. (SCHEIN, 2009, p.24).

O nível artefato é fácil de ser observado, pois possui característica visível, mas possui significados distintos para cada pessoa. Deste modo, no âmbito da sustentabilidade, um modo atual e de fácil acesso aos consumidores em geral, é a utilização de site institucional, cartazes, campanhas e mensagens nas redes sociais que podem demonstrar visivelmente o compromisso socioambiental daquela organização.

As crenças e valores expostos representam as metas e estratégias que o grupo compartilha. "[...] Se as crenças e os valores assumidos estiverem razoavelmente congruentes com as suposições básicas, a articulação desses valores em uma filosofia de operação pode ser útil para unir o grupo, servindo como fonte de identidade e missão central" (SCHEIN, 2009, p. 28).

Um conjunto de crenças e valores que se torna incluso na filosofia organizacional da empresa, serve como guia e direciona as incertezas e os seus momentos de transformação.

Assim, uma empresa que divulga seu compromisso socioambiental com o meio ambiente por meio de suas práticas e ações socioambientais não pode se contradizer com relação aos seus registros e comportamento, pois não está agindo em consonância com os valores divulgados.

As suposições básicas são as percepções, sentimentos inconscientes assumidos como verdadeiros, que Schein (2009, p. 29) define como o que "[...] devemos prestar atenção, o que as coisas significam e como reagir emocionalmente ao que ocorre e as ações adotadas em vários tipos de situações".

Ao levar essa discussão para as organizações empresariais, é possível mencionar as percepções dos consumidores, que verificam por meio de artefatos, o que as empresas divulgam como compromisso socioambiental e práticas. E é nesse processo psicológico que a cultura tem seu poder final.

Para ilustrar os níveis de cultura, Schein (2009) elaborou a seguinte figura:

Figura 3 – Níveis de cultura – Cultura organizacional e liderança

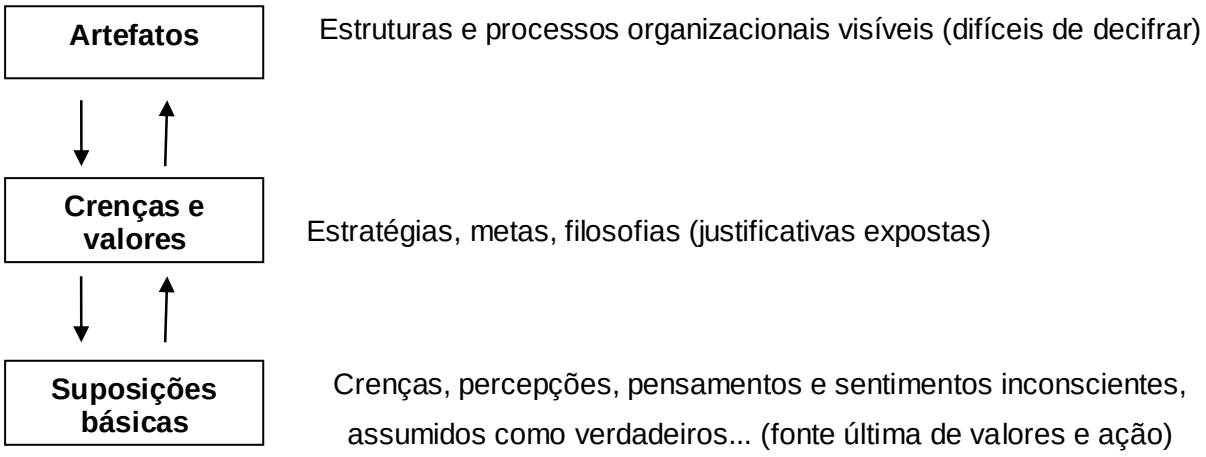

Fonte: Schein (2009, p. 24)

Assim, a cultura organizacional deve ser dinâmica e modificar-se com o tempo, uma vez que também sofre influência do ambiente externo e de mudanças na sociedade. A cultura deve direcionar a organização para uma nova fase, por meio da agregação de valor sustentável, visto que a cultura de uma instituição influencia a comunidade local, mais especificadamente.

Para se verificar a presença dos elementos da cultura organizacional em uma determinada empresa ou mesmo saber qual o nível de cultura que ela se encontra em relação à sustentabilidade é fundamental ressaltar o elemento “valor de sustentabilidade”, já que este é o cerne da adoção da gestão socioambiental em uma organização.

4.5 DO VALOR DE SUSTENTABILIDADE

Os consumidores, por meio do acesso às informações, estão ficando cada vez mais exigentes e conscientes sobre o papel que exercem na sociedade local e também informar sobre os acontecimentos ambientais que veem ocorrendo no mundo, como a escassez e ameaça dos recursos ambientais, o aquecimento global, a desigualdade de renda gerada por essas ações e dentre outros. Deste modo,

> é importante lembrar que, enquanto as empresas estão livres para explorar a vantagem competitiva que acham ser a mais conveniente, mas também estão sujeitas ao julgamento da opinião pública se o seu comportamento se desviar das normas sociais impostas. (ALIGLERI, 2009, p. 5).

As organizações estão inseridas em um ambiente dinâmico e de constantes mudanças, por isso, as informações por ela emitidas e/ou por elas agregadas, via ambiente externo, são fundamentais para sua própria sobrevivência e desenvolvimento. Assim, Valentim (2008, p. 12) retrata que a organização

> [...] tanto influencia o meio em que está inserida quanto recebe influência do meio influenciado. Essa dinâmica transforma, pouco a pouco, os princípios, os valores, as crenças, os comportamentos, as atitudes etc. O resultado dessas interações e interdependência entre as organizações e o meio em que atuam, pode ser consideradas como o que sustenta a estrutura da sociedade, neste caso a Sociedade da Informação.

O valor é o cerne da cultura organizacional e nesse sentido as organizações empresariais ao incorporarem os valores socioambientais poderão promover à harmonia entre as dimensões social, ambiental e econômica e consequentemente fortalecer a sustentabilidade dentro da própria organização.

As lideranças devem representar o elemento mais relevante das transformações das organizações, devendo ser o percussor da mudança e o responsável pela disseminação dos preceitos e princípios da própria organização.

Esta liderança deve incentivar e estimular toda a organização em seus relacionamentos internos (funcionários) e externos (consumidores e colaboradores), visto que o sucesso duradouro de uma empresa emerge da cultura organizacional construída por valores independentes da identidade do líder, pois, se não o feita, com a morte ou aposentadoria deste, tudo se acaba.

Neste sentido, Savitz (2007, p. 7) constata que “[...] cada vez mais, os negócios são considerados responsáveis não só por suas próprias atividades, mas também pelas dos fornecedores, pelas comunidades em que atuam e pelas pessoas que usam seus produtos”.

Tendo em vista a singularidade de cada organização e suas características inerentes ao seu ramo de atividade, “[...] pode-se dizer que a melhor maneira de se organizar uma instituição depende da natureza do ambiente no qual a organização está inserida” (TACHIZAWA; ANDRADE, 2012, p. 75).

Nesse sentido, já fora abordada, em capítulos anteriores, a relevância da sustentabilidade no âmbito empresarial. Porém, é necessário destacar a importância do valor sustentável como fator fundante e direcionador da mudança de paradigma do contexto socioambiental, que é o elemento norteador da inovação na gestão por meio da cultura organizacional.

Os valores são princípios norteadores da organização que refletem a própria empresa, os consumidores, funcionários, fornecedores e demais integrantes diretos ou indiretos ligados à imagem da mesma. Esses valores são inegociáveis, inerentes e individuais de uma organização, quesitos relevantes para o sucesso da empresa e que devem ser considerados norteadores no comportamento organizacional diário.

Para Deal e Kennedy (1990 apud FREITAS, 1991), os valores podem indicar as questões, que, prioritariamente, deverão ser observadas na organização e como estes determinam ou não a ascensão da empresa. Os valores também representam a forma que a empresa pode se comunicar com o mundo exterior e o que a sociedade espera dela.

O conjunto de valores orienta como a organização atuará frente ao mercado de consumo, em termos de comportamentos e atitudes, perante suas relações com funcionários, colaboradores, consumidores, concorrência, exigências mercadológicas e suas responsabilidades ambientais e sociais exercidas na localidade em que residem, além de precipuamente delinear a moral, a ética e a filosofia da organização.

Para Deal e Kennedy (1990 apud FREITAS, 1991), os valores podem ser definidos como crenças e conceitos básicos de uma organização que formam o coração da cultura, definem o sucesso em termos concretos para os empregados e estabelecem os padrões que devem ser alcançados na organização para o seu sucesso, representando um senso de direção comum para todos os empregados e um guia para o comportamento diário.

Diante de intensas mudanças e transformações culturais, Rossetto (2010, p. 2258) ressalva que:

> A transformação cultural deve permear os pensamentos do homem, mudando o foco do seu pensamento, e vendo-se como não um dominador do todo, mas sim um elemento integrado ao todo. Nossos valores não podem estar atrelados à ideia de seres superior por sermos dotados de racionalidade, mas como seres que devem estar em equilíbrio com o meio,

> sendo assim, devendo usá-lo de forma não abusiva ou destrutiva, mas usufruindo-a de forma consciente. A visão ecológica torna-se fundamental, representando a combinação na esfera ambiental e social.

Desta forma, para o sucesso de uma empresa, é necessária não só a disponibilização de recursos, pois a competividade depende da cultura organizacional adotada pela empresa dentre outros fatores, que repercutem em seu relacionamento a ser construído com elementos internos e externos, os quais interagem e agregam valores, "[...] uma vez que a conversão da empresa em uma organização socioambientalmente responsável não é tarefa de um só gestor, pois, muitas vezes, não necessita de investimentos de capital, mas de valores organizacionais que suportem essa filosofia" (ALIGLERI, 2009, p. 19).

Na atualidade, o fortalecimento de valores socioambientais deve embasar os interesses das organizações e da sociedade, interligar um comportamento socialmente responsável e sustentável, que representa o fator decisivo e marcante do sucesso nos próximos tempos, já que "[...] os desafios globais associados à sustentabilidade, vistos a partir da ótica dos negócios, podem ajudar a identificar estratégias e práticas que contribuam para um mundo mais sustentável e, simultaneamente, direcionar o valor ao acionista" (HART; MILSTEIN, 2004, p. 68).

A cultura de uma organização voltada para a sustentabilidade não só contribui para aumentar o nível de exigência dos cidadãos e das organizações em relação aos bens e serviços públicos e privados, como também abre uma margem para diferenciação dos produtos e comportamentos das empresas.

A transformação da sociedade brasileira somente ocorrerá por intermédio da cultura com seu potencial transformador, pois as empresas possuem meios para promover os avanços na medida em que propicia a cultura sustentável em sua estrutura organizacional, trazendo relevante contribuição social.

A trajetória entre os processos que levam à sustentabilidade ambiental é permeada por escolhas que são baseadas em valores e crenças, elementos da cultura organizacional, incutidos no tipo de gestão e sinalizadores de como os gestores percebem a relação entre sustentabilidade e a empresa e, ainda, em como sinalizam as formas de condutas no ambiente empresarial (FADEL; SMITH, 2011).

Ao trazer o conceito de cultura para o contexto das organizações e da sustentabilidade ambiental buscam-se subsídios para conhecer os pressupostos

sobre a natureza humana e traçar estudos de relacionamento no âmbito das organizações em relação ao tripé que sustenta a sustentabilidade ambiental (FADEL; SMITH, 2011).

Neste contexto, é essencial a abordagem da cultura para o desenvolvimento regional, uma vez que as empresas são agentes proativos na localidade em que se situam.

4.6 REFLEXOS DA CULTURA ORGANIZACIONAL NO DESENVOLVIMENTO REGIONAL

As empresas possuem uma responsabilidade em relação à sociedade que deve estar amparada sob o paradigma do tripé da sustentabilidade que consiste na harmonia entre os aspectos econômicos, sociais e ambientais na gestão da organização.

Desta forma, se pode considerar que há desenvolvimento "[...] a partir de uma visualização dos fins substantivos que desejamos alcançar" (FURTADO, 1984, p. 30), e ainda, "[...] para no futuro conduzir a uma crescente homogeneização de nossa sociedade e abrir espaço a realização das potencialidades de nossa cultura" (FURTADO, 1984, p. 30).

Nessa perspectiva, a cultura organizacional busca sintonizar a empresa aos paradigmas contemporâneos de desenvolvimento sustentável. Para tanto, pressupõe-se a adesão da organização a uma gestão socioambiental que agregará valores indissociáveis a sua identidade, resultando em ações mais profundas e menos efêmeras.

A adequação das empresas aos novos contornos da cultura organizacional corresponde a um compromisso delas com a sociedade contemporânea, na qual a sustentabilidade ambiental pressupõe a revisão do ciclo produtivo e os padrões de consumo atuais, perfazendo o equilíbrio entre valores econômicos, sociais e ambientais, ponderando-se os impactos sociais e ambientais consequentes da atuação administrativa da empresa.

Torquato (2002, p. 3), retrata que

> Entre os maiores desajustes que se observam no processo administrativo está o descompasso entre decisões normativas e realidades culturais que identificam a personalidade da comunidade interna. É bastante comum a adoção de políticas, rotinas, procedimentos, sem se levarem em consideração os usos costumes, comportamentos, hábitos, peculiaridades e manias que tipificam a cultura dos agrupamentos humanos.

Igualmente, é necessário que a cultura organizacional esteja em sintonia com outros aspectos das decisões e respectivas ações das organizações, consubstanciada no planejamento estratégico da organização, para que se possa melhor conhecê-la e viabilizá-la na fundamentação de valores socioambientais. Neste viés, destaca-se a cultura organizacional como instrumento de gestão e inclusão da responsabilidade, função social e ambiental das organizações.

Fadel e Smith (2009, p. 81) atentam para o fato de que "[...] o desenvolvimento da comunidade em que a empresa está inserida depende, muitas vezes, de como a empresa se relaciona com as demandas da sociedade e de como ela estabelece suas estratégias rumo ao alcance de seus objetivos", sendo a cultura organizacional ferramenta imprescindível ao estabelecimento do planejamento estratégico da empresa para a adaptação aos novos parâmetros socioambientais, que são indiscutivelmente necessários para o sucesso da organização.

Na atual conjuntura, a coletividade cobra que os valores socioambientais estejam inseridos na organização e as atitudes sejam o reflexo de sua gestão, propiciando a organização atuar como agente local na busca de um desenvolvimento sustentável regional.

> Dessa forma, é necessário trabalhar o local voltado para global, com o intuito de inibir que a globalização continue a assolar o local com a pressão imposta de cima para baixo, do global para o local. E como pretensão, a globalização e o crescimento passem a ser instrumento do desenvolvimento local ou regional. (FADEL; SMITH, 2009, p. 81).

Ancorando-se a esses dizeres, as organizações são protagonistas do processo de desenvolvimento regional sustentável, e cabe a elas planejar ações que respeitem as peculiaridades existentes e indiscutivelmente consideradas da região, exercendo, deste modo, sua responsabilidade social e ambiental.

Ademais, conforme a figura 04 as organizações exercem um papel fundamental, pois impulsionam a economia, geram empregos e consequentemente impulsionam a vida.

Figura 4 – Função vital das organizações na sociedade

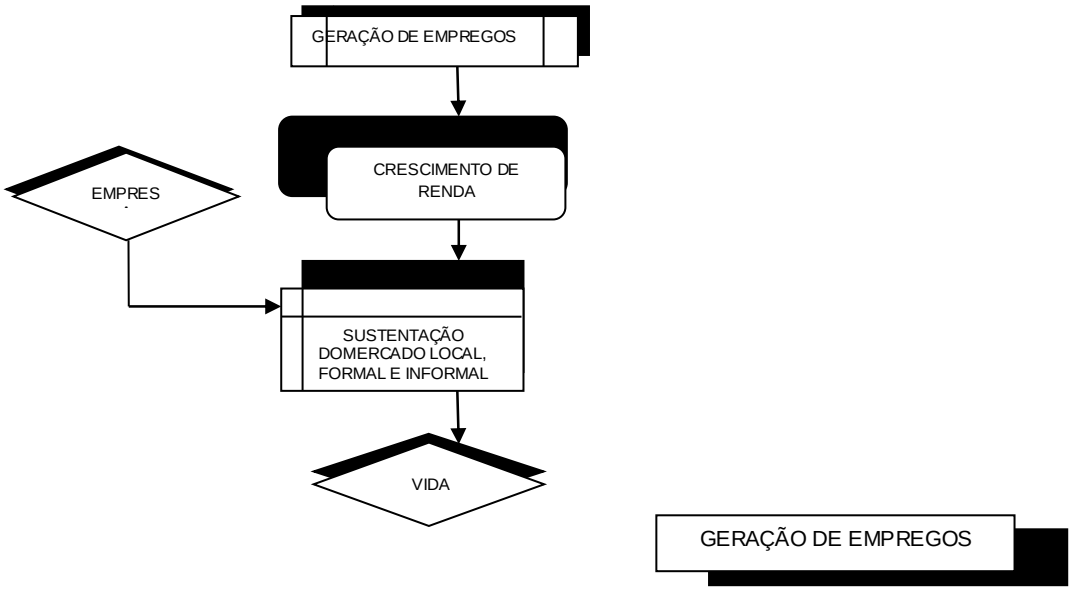

Fonte: Tinoco (2010, p. 160)

Desta forma, a incorporação de valores socioambientais nas organizações locais, propicia qualidade de vida para as presentes e futuras gerações, que é base necessária para a construção de um ambiente favorável ao desenvolvimento de práticas socioambientais que possibilitem o desenvolvimento regional sustentável.

5 DESENVOLVIMENTO SUSTENTÁVEL COM ÊNFASE NO CONTEXTO LOCAL

Para alcançar um significativo desenvolvimento sustentável, é necessário que se confronte as peculiaridades de cada região de forma a alcançar a prosperidade e o desenvolvimento.

Tendo em vista que desenvolvimento sustentável pressupõe uma especial relação com o desenvolvimento regional, as organizações possuem indiscutível relevância e papel essencial como agentes de mudanças sociais, econômicas e ambientais.

Analisando especificamente o setor couro-calçadista da cidade de Franca que impulsiona o desenvolvimento local, torna-se necessário confrontá-lo com as questões propostas neste trabalho por tratar-se de atividades potencialmente nocivas ao meio ambiente. Tal relação é importante, pois para as organizações pressupõe maior compromisso com o meio ambiente e, para a sociedade, uma maior preocupação e seletividade.

5.1 IMPORTÂNCIA DA CADEIA COURO-CALÇADISTA PARA A CIDADE DE FRANCA

As indústrias calçadistas promoveram o desenvolvimento da cidade de Franca – SP, tornando-a conhecida como capital do calçado, em especial, do calçado masculino, sendo que somente em meados de 1950, a partir da pecuária e da cafeicultura foi que as primeiras fábricas de calçado surgiram nesta cidade.

Em 1960, a cidade teve uma crescente e próspera industrialização, dirigida para a fabricação do calçado de couro, tornando-se a identidade da cidade. Em 1970, iniciaram-se as exportações, as quais representaram grandes movimentações financeiras nas empresas locais.

Com a modernização das máquinas e a inovação nos processos de produção, o aparecimento de indústrias de calçados na cidade aumentou e, consequentemente, os produtos alcançaram uma qualidade que projetou o

reconhecimento de Franca como “a cidade dos calçados”. Recentemente, a cidade obteve o certificado de origem oficial, sendo o primeiro da indústria paulista.

Os produtos adquiriram uma excelente qualidade e, conforme dados do SINDIFRANCA (Sindicato da Indústria de Calçados de Franca), a fabricação de calçados na cidade passou a ser a principal fonte econômica do município com 360 indústrias e 8.500 mil trabalhadores.

A cidade de Franca é classificada como a cidade que apresenta o maior grau de especialização regional, garantido à cidade a posição de principal *cluster* brasileiro da atividade em questão. Além de possuir as fábricas de calçados, a cidade conta também com produtores de insumos, como solados, adesivos, e, especialmente, com os curtumes que produzem a matéria-prima para a fabricação dos calçados.

Existem as instituições que desenvolvem e difundem inovações tecnológicas e gerenciais, como o Instituto de Pesquisas Tecnológicas (IPT), Serviço Nacional de Aprendizagem Industrial (SENAI), Serviço Brasileiro de Apoio às Micro e Pequenas Empresas (SEBRAE) e Universidades.

De acordo com dados obtidos no site do SINDIFRANCA, no ano de 2011, constatou-se que a cidade possui uma cadeia de 1015 empresas. Destas, 283 são fornecedoras, 265 são prestadoras de serviços e 467 são produtoras de calçados, sendo que desta última, 290 são associadas ao SINDIFRANCA.

Outrossim pode-se mencionar que recentemente foi atribuído ao calçado produzido em Franca o certificado de procedência, o qual indica sua origem e dá ao produto certificado de excelência no país, sendo o primeiro calçado da indústria paulista a receber este selo, concedido em virtude de sua qualidade pelo Instituto Nacional de Propriedade Industrial, representando muitas vantagens, como por exemplo:

> - agregação de valor aos calçados;
> - posicionamento de modo mais competitivo todo o setor calçadista francano no ambiente nacional e internacional de negócios;
> - promoção da diferenciação de seus produtos, ressaltando as características históricas de Franca na qualidade de tradicional centro produtor de calçados;
> - instrumentalização os consumidores a comprar calçados de Franca por reconhecerem a identidade própria e especial que possuem por serem produzidos na Cidade do Calçado;
> - incentivação investimentos e melhorias tecnológicas e na gestão das empresas;
> - consolidação um movimento sustentável de valorização da produção de calçados;
> - promoção e preserva a história, a cultura e a identidade locais;

> - promoção o desenvolvimento econômico e social de Franca, beneficiando todos os atores envolvidos na produção de calçados ou na história e tradição local. (O CALÇADO..., 2013).

A respectiva cidade possui o Museu do Calçado que apresenta a memória relativa ao início da atividade calçadista, realiza a Festa do Calçado e outras alternativas de promoção e incentivo ao calçado.

A Associação Brasileira das Indústrias Calçadistas de Franca (ABICALÇADOS) foi fundada em abril 1983 e representa a indústria calçadista nacional, atuando na defesa comercial e em busca de melhores condições competitivas de produção no Brasil, situada em Novo Hamburgo no Rio Grande do Sul.

Deste modo, a Associação possui em seu quadro de associados, empresas calçadistas de todos os portes e estados brasileiros e desenvolve um importante papel de assessoria às indústrias calçadistas, uma vez que possui os seguintes valores:

> Respeito: ao associado e aos interesses do Setor Calçadista Brasileiro. A Abicalçados é agente legítima das indústrias de calçados;
> Excelência: competência na realização da representação institucional do setor e na prestação de serviços; Inovação: a Abicalçados deve liderar (com pró-atividade) a Indústria Calçadista em busca de competitividade;
> Resultados: a Abicalçados deve buscar, obter e comunicar o produto de suas atividades;
> **Responsabilidade Social e Sustentabilidade: a Associação opta por uma postura responsável com relação aos interesses do setor calçadista, mediando-os de maneira sustentável com relação a colaboradores, fornecedores, poder público e sociedade brasileira do Setor Calçadista Brasileiro**. (ABICALÇADOS...,2013).

Tendo em vista os valores supramencionados, a ABICALÇADOS lançou recentemente a cartilha do selo de Origem Sustentável trazendo um conteúdo técnico e acessível a todos os interessados em participar do programa, proporcionando às empresas do setor respaldo na adequação às boas práticas ambientais, uma vez as empresas que programam uma estratégia sustentável também ganham competitividade no mercado externo, sendo indissociável a sustentabilidade da rentabilidade e da competitividade das empresas.

Nesse sentido, o presidente Marcelo Nicolau da Associação Brasileira das Empresas de Componentes para Couro, Calçados e Artefatos (ASSINTECAL) ressaltou que

> Estamos buscando o compromisso das empresas em gerenciar e melhorar seus resultados em um processo global. O conceito de calçado sustentável, com certeza, abrirá mais o mercado internacional e dará mais competitividade. A Europa, por exemplo, não aceita mais o ingresso de determinados produtos. (ASSINTECAL, 2013).

O programa tem por objetivo que as empresas dos setores de calçados e componentes estejam alinhadas aos quatro pilares estabelecidos: ambiental, econômico, social e cultural, gerando um sistema de certificação em sustentabilidade, que tem como meta principal tornar a indústria brasileira cada vez mais competitiva no mercado nacional e internacional.

A aquisição do selo de origem sustentável é obtida através do preenchimento de um questionário *online* e avaliações na organização por meio de uma auditoria externa, na qual a organização pode adquirir o selo ouro, prata e bronze, dependendo do nível da empresa auferida.

O Centro das Indústrias de Curtumes do Brasil (CICB) foi fundado em 15 de janeiro de 1975 e corresponde a uma pessoa jurídica de direito privado, criada sob a forma de associação sem fins lucrativos em 1957 na cidade do Rio de Janeiro por Paulo Zimmermann, para defender os interesses do setor curtidor brasileiro em todos os sentidos, especificadamente para

> [...] o aprimoramento da sua matéria-prima, a modernização e ampliação do parque industrial era o leme das ações do CICB, já nos anos 50/60, quando parte considerável dos couros brasileiros era exportada em estado cru, salgado ou seco. (CICB, [201-]).

É válido ressaltar que, o *Brazilian Leather* é uma iniciativa da associação acima mencionada e da Agência de Promoções de Exportações (APEX), cujo objetivo é promover exportações de couro contemplando iniciativas nos campos de capacitação gerencial, desenvolvimento tecnológico e promoção comercial.

Tendo em vista que a atividade de curtimento de couro é potencialmente nociva ao meio ambiente, os empresários deste setor criaram o Instituto do Meio Ambiente do Setor de Couro(IMAC) em parceria com o CICB, por meio de uma iniciativa sem fins lucrativos e de caráter sociocultural e ambiental, conciliando a produção de couro com a preservação do meio ambiente.

Com o desenvolvimento da produção de calçados na cidade de Franca, a atividade curtumeira também se desenvolveu. O primeiro curtume foi fundado em

1886, com o nome de “Cubatão”, o qual era destinado ao aproveitamento do couro que chegava com tropeiros vindos de Minas, Goiás e Mato Grosso.

A Associação dos Manufaturadores de Couros e Afins (AMCOA) é responsável por auxiliar os curtumes associados no tratamento secundários dos efluentes que são jogados em rios e lagoas, impedindo deste modo, que os resíduos em níveis diferentes no permitido na legislação atinente a este respeito, uma vez que o tratamento primário dos efluentes é realizado por cada curtume.

Atualmente, os efluentes tratados na estação de tratamento do Distrito são descartados no córrego dos Bagres da respectiva cidade, salientando que a AMCOA é gerenciadora da estação do Distrito da cidade de Franca.

Deste modo, a cidade de Franca possui uma relevante cadeia produtiva couro-calçadista para a economia local, a qual representa sua força motriz. E neste diapasão, pelo fato da respectiva atividade possuir características nocivas ao meio ambiente, é necessário um cuidado especial das empresas do setor com a preservação ambiental e a diminuição do impacto decorrente.

5.2 ATIVIDADE COURO-CALÇADISTA E O MEIO AMBIENTE

O couro é considerado um material nobre que pode ser utilizado praticamente em todas as partes do calçado. O couro de um bovino pode produzir em média 20 pares de calçados e possui as seguintes fases: cru, salgado, “*wet-blue*”3, *crust* (semiacabado) e acabado.

Sendo “[...] importante ressaltar que a produção de couro até o estágio *Wet Blue*, produz 85% do resíduo ambiental da cadeia produtiva, enquanto a transformação de couro *Wet Blue* no couro acabado, produzindo os restantes 15% do resíduo ambiental” (CUNHA, 2000, p. 4).

Os curtumes normalmente adquirem o couro salgado para iniciar o processo de curtimento do couro, que pode atingir o estágio *wet-blue* ou mesmo perfazer todas as fases do processo até a finalização do couro acabado.

Deste modo, o couro no estágio denominado *wet-blue*, origina-se do aspecto do couro úmido e com coloração azul, ou seja, já curtido. Para elucidar o processo mencionado, segue abaixo o fluxograma:

Figura5 – Fluxograma do Processo Produtivo (01 – curtume Produtor *Wet Blue*)

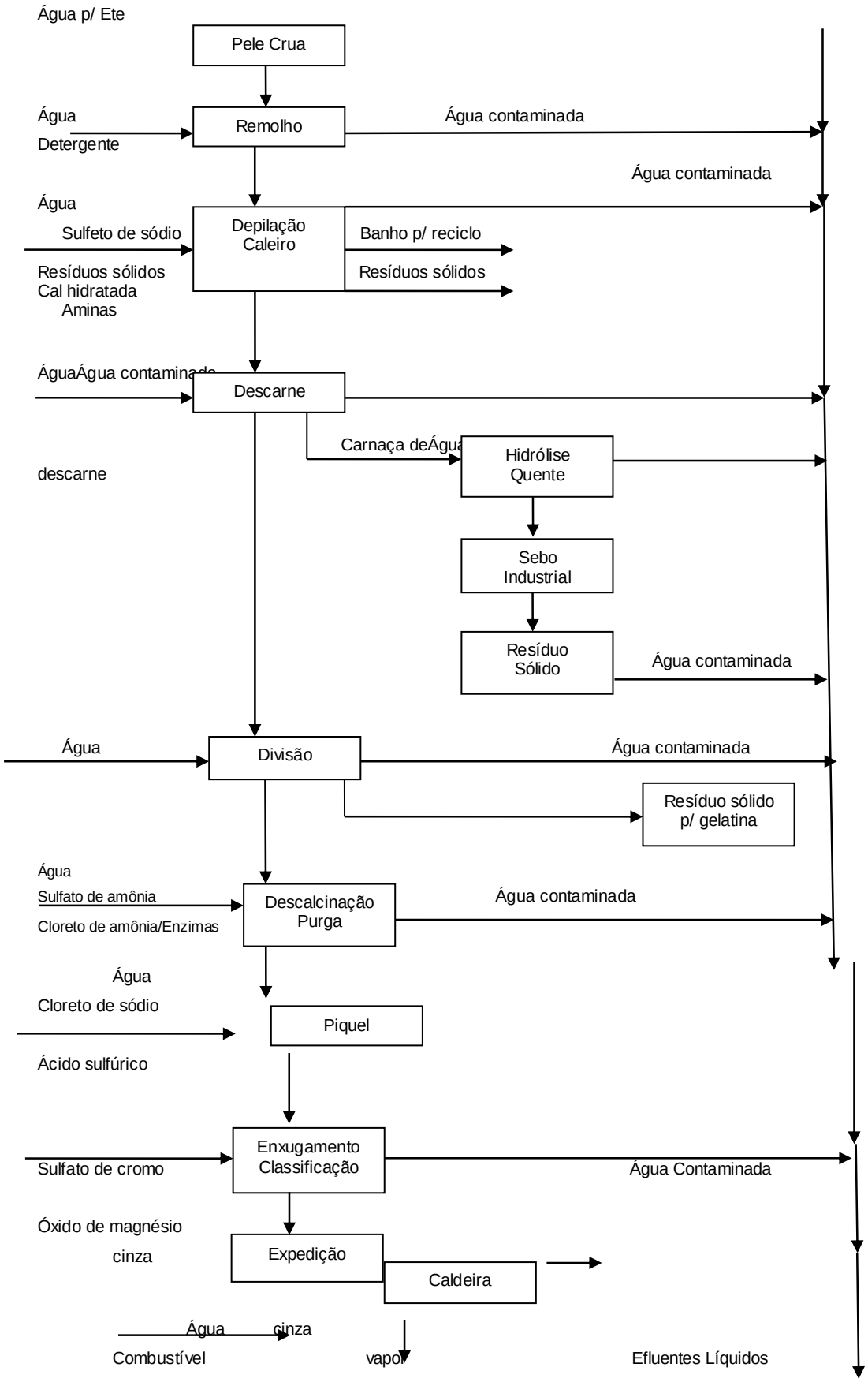

Fonte: Adaptado da AMCOA de Franca

A maioria dos curtumes adquire o couro já no estágio *wet-blue* e continuam o processo até a sua finalização, sendo que o couro acabado irá depender das exigências dos clientes, como a textura, cores, desenhos, dentre outras, que irá servir para usos diversos, uma vez que o couro não é somente usado na fabricação de calçados e acessórios, mas também na indústria moveleira e automotiva.

Deste modo, segue abaixo o fluxograma, representativo do processo de curtimento do couro a partir do couro já no estágio *wet blue* até a finalização do processo de curtimento do couro:

Figura 6– Fluxograma do Processo Produtivo – Acabadora de *Wet Blue* até Acabado

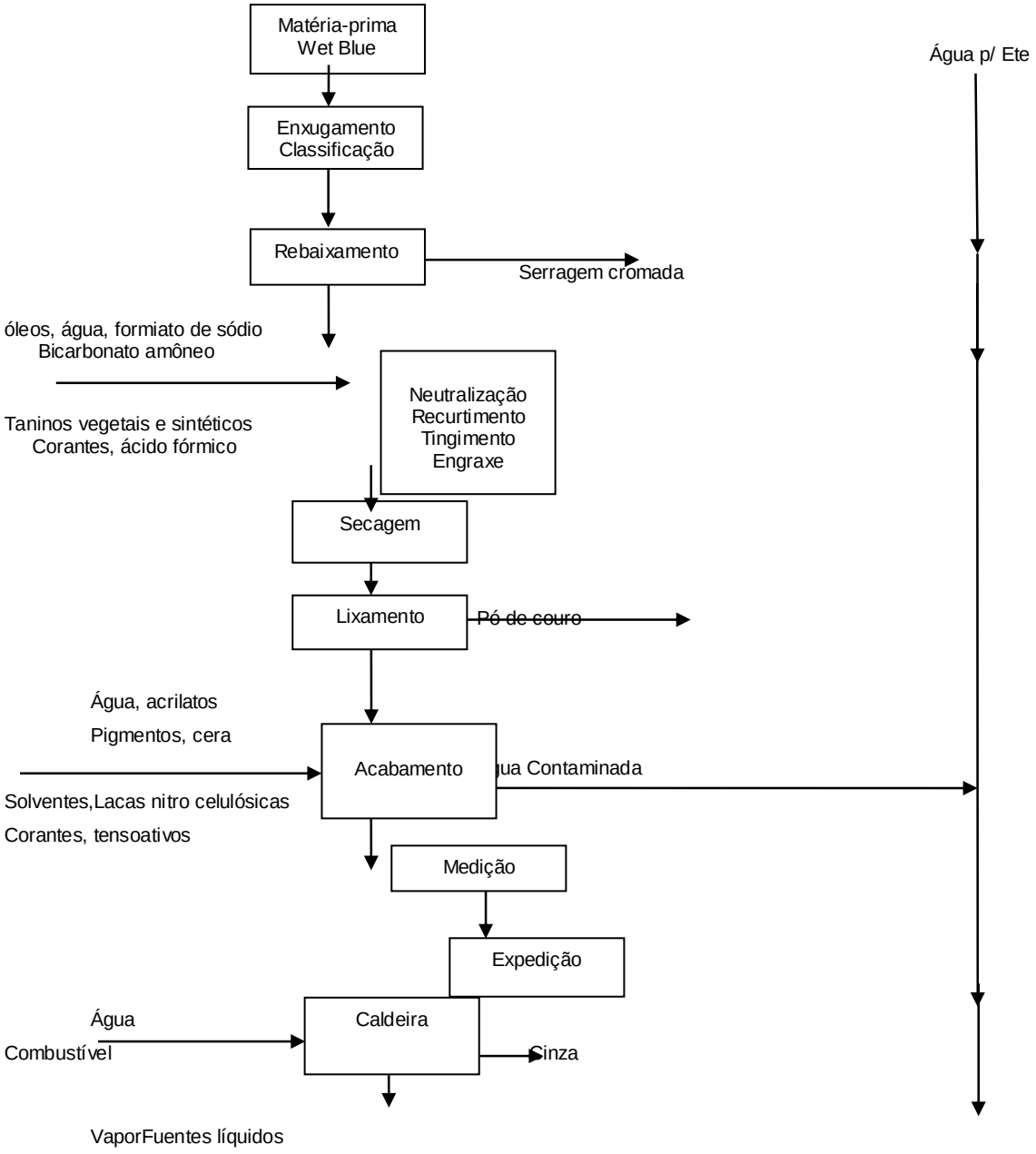

Fonte: Adaptado da AMCOA de Franca

Existem curtumes em menor número que realizam o processo de curtimento de couro de forma completa, ou seja, desde peles cruas, (qualquer que seja o estado de conservação da pele) até couro acabado, curtidos ao cromo, processo esse que segue abaixo ilustrado no fluxograma:

Figura 7– Fluxograma do Processo Produtivo – Curtume Completo

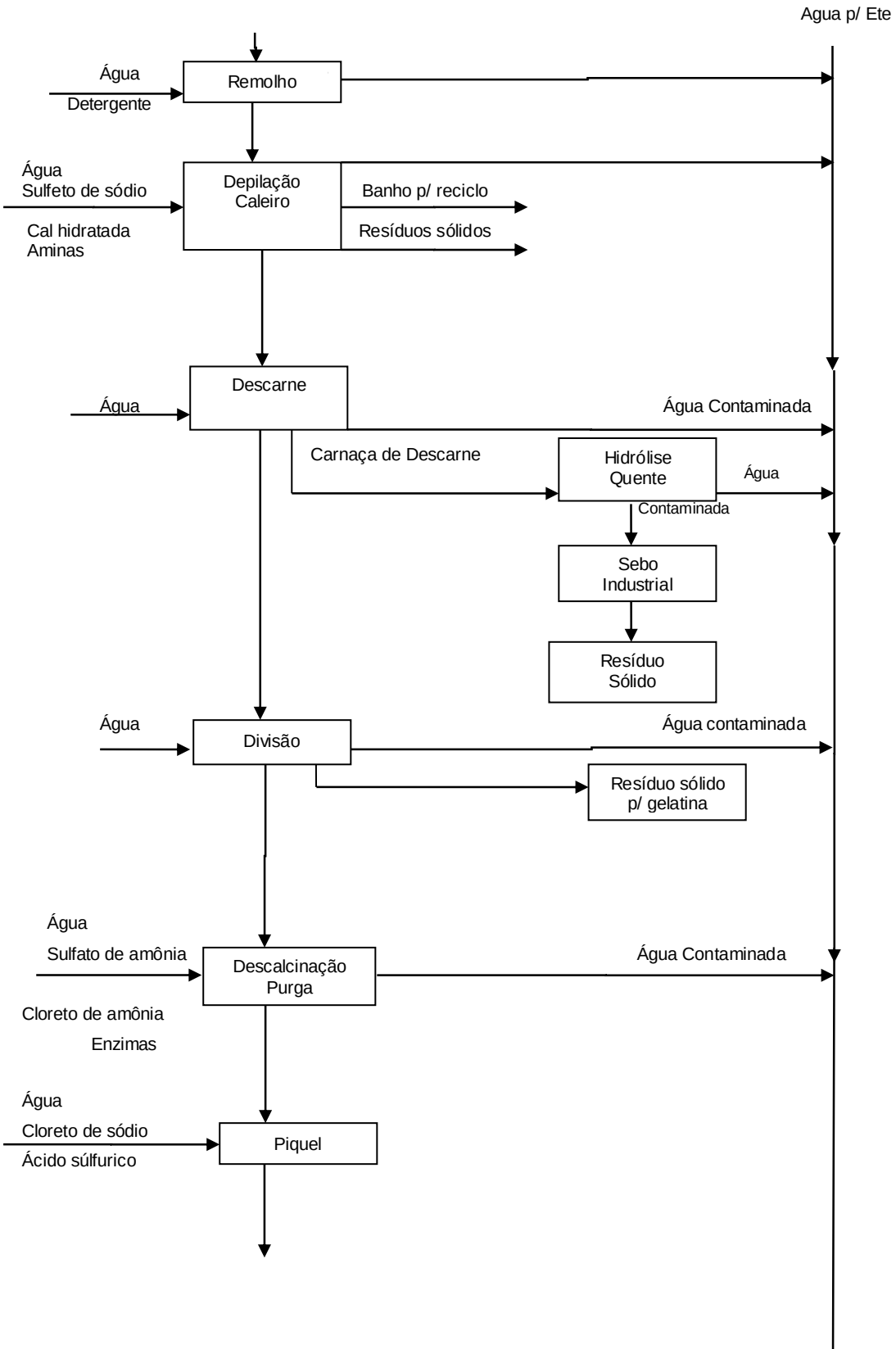

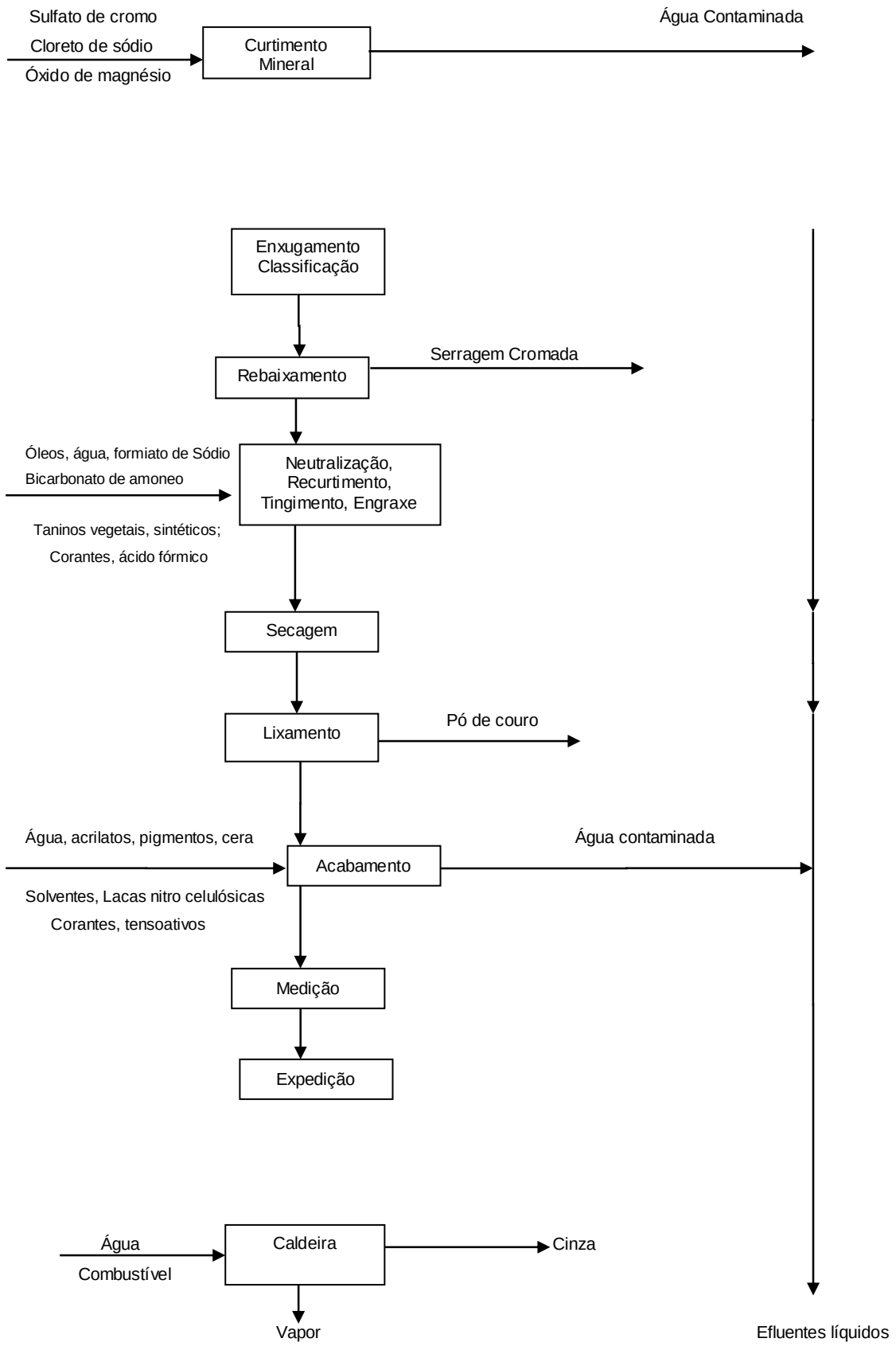

Fonte: Adaptado da AMCOA de Franca

São gerados diversos resíduos por curtumes e indústria de calçados, cujos principais são:

- Água;
- Energia;
- Produtos Químicos;
- Efluentes líquidos;
- Emissões atmosféricas/odores (PACHECO, 2005, p. 24-36).

Ademais, além dos resíduos supramencionados, são produzidas aparas/ retalhos de couros, serragem, gordura, dentre outras. As possibilidades de destinação de resíduos produzidos nos curtumes são demonstradas no quadro 1:

Legenda

Preferências de destinação:

Primeira preferência
Segunda preferência
Terceira preferência

Observações

(#) Pode ocorrer da empresa operar com caldeira a óleo de gás e não gerar cinza.

Pode ocorrer de uma determinada destinação ser a mais adequada e não estar disponível para um certo resíduo. Neste caso, adota-se a preferência seguinte.

Quadro 1 – Curtume – Possibilidades de destinação de resíduos

Destinação do Resíduo	Sucata de papel e papelão]] A	Sucata de plástico]] A	Sucata de metais ferrosos]] A	Embalagens reutilizáveis]] A	Cinza de caldeira]] A #	Lixo administrativo e sanitário]] A	Lixo industrial com cromo]	Lixo industrial sem cromo]] A	Cromo residual de curtimento]	Aparas de couro caleadas]] A
Aterro Classe]										
Aterro doméstico Classe]] A										
Aterro industrial Classe]] A										
Incineração										
Compostagem										
Coprocessamento										
Sucateiros intermediários										
Reciclador										

Devolução aos fornecedores de origem										
Reuso pelo próprio gerador										
Uso agrícola										
Reuso direto curtimento										
Reuso direto lavagem pós purga										
Precipitação, reacidulação, reuso no curtimento										
Fabricação de gelatina										
Digestão e reuso no curtimento										
Reuso para salga de peles										
Reuso na piquelagem										
Repasse a terceiros										
Recuperação de sebo graxaria própria										
Hidrólise a quente										
Recuperação de cromo e proteínas										
Produção de aglomerados										
Produção cortante/recortante										
Queima em caldeira										

Quadro 1 – Curtume – Possibilidades de destinação de resíduos

Destinação do Resíduo	Aparas de couro wet blue I	Aparas de couro semi-acabado com cromo I	Aparas de couro semi-acabado sem cromo I	Serragem de rebaixadeira com cromo I	Serragem de rebaixadeira sem cromo]] A	Sal usado]] A	Carnaça de pré-descarne]] A	Carnaça de re-descarne]] A	Carnaça de descarne]] A	Pó de lixamento de couro com cromo]] A
Aterro Classe]										
Aterro doméstico Classe]] A										
Aterro industrial Classe]] A										
Incineração										
Compostagem										
Coprocessamento										
Sucateiros intermediários										

Reciclador										
Devolução aos fornecedores de origem										
Reuso pelo próprio gerador										
Uso agrícola										
Reuso direto curtimento										
Reuso direto lavagem pós purga										
Precipitação, reacidulação, reuso no curtimento										
Fabricação de gelatina										
Digestão e reuso no curtimento										
Reuso para salga de peles										
Reuso na piquelagem										
Repasse a terceiros										
Recuperação de sebo graxaria própria										
Hidrólise a quente										
Recuperação de cromo e proteínas										
Produção de aglomerados										
Produção cortante/recortante										
Queima em caldeira										

Quadro 1 – Curtume – Possibilidades de destinação de resíduos

Destinação do Resíduo	Pó de lixamento de couro sem cromo]] A	Borra de tinta]] A	Lodo de ete sem cromo]] A	Lodo de ete com cromo I
Aterro Classe]				
Aterro doméstico Classe]] A				
Aterro industrial Classe]] A				
Incineração				
Compostagem				
Coprocessamento				

Sucateiros intermediários				
Reciclador				
Devolução aos fornecedores de origem				
Reuso pelo próprio gerador				
Uso agrícola				
Reuso direto curtimento				
Reuso direto lavagem pós purga				
Precipitação, reacidulação, reuso no curtimento				
Fabricação de gelatina				
Digestão e reuso no curtimento				
Reuso para salga de peles				
Reuso na piquelagem				
Repasse a terceiros				
Recuperação de sebo graxaria própria				
Hidrólise a quente				
Recuperação de cromo e proteínas				
Produção de aglomerados				
Produção cortante/recortante				
Queima em caldeira				

Fonte: Fornecido e adaptado da AMCO de Franca

Os curtumes da cidade de Franca têm vendido à gordura produzida durante o processo inicial de curtimento de couro para graxarias visando a produção de sebo. As aparas de couro são vendidas para indústrias de gelatina, uma vez que deste insumo é produzido o colágeno animal utilizado na fabricação da gelatina, gerando renda e diminuindo o impacto ambiental.

A cidade de Franca produz diariamente mais de 300 toneladas de resíduos industriais e domésticos, necessitando de um cuidado especial para o descarte correto e a diminuição dos respectivos resíduos por meio de técnicas específicas com o auxílio das inovações tecnológicas e do planejamento estratégico decorrente de uma gestão socioambiental.

Para o descarte correto dos resíduos sólidos, uma das alternativas é o depósito adequado em aterros autorizados e devidamente adequados aos padrões legais e sanitários, já que o acúmulo de resíduos sólidos nos aterros pode causar a produção de material altamente nocivo.

Por isso, o SINDIFRANCA e a AMCOA criaram conjuntamente um aterro em comum chamado Aterro Municipal Ivan Vieira, que é gerido pela Empresa

Municipal para o Desenvolvimento de Franca (EMDEF), órgão da Prefeitura de Franca. Neste aterro

> [...] são produzidos dois elementos prejudiciais ao meio ambiente: o chorume - líquido com alta carga poluidora de cheiro muito forte -, que é tratado e destinado à ETE (Estação de Tratamento de Esgoto) da Sabesp, e o biogás - produzido a partir da decomposição anaeróbica - sem presença de oxigênio - do lixo, e composto basicamente por metano (CH4), dióxido de carbono (CO2), nitrogênio (N2), hidrogênio (H2), oxigênio (O2) e gás sulfídrico (H2S). A concentração de metano é elevada, varia entre 30% e 60%, dependendo do tipo de substância orgânica, da quantidade e do tempo que ela está em decomposição. (Secretário Municipal de Serviços e Meio Ambiente- Ismar Tavares). (FAIAN, 2012).

Nesta atitude em conjunto, está exposto o preceito essencial previsto na Lei 12.305 de 2010, que determina a responsabilidade compartilhada pelo ciclo de vida dos produtos, assim referida no artigo 3º, XVII da Lei 12.305/10, como um

> [...] conjunto de atribuições individualizadas e encadeadas dos fabricantes, importadores, distribuidores e comerciantes, dos consumidores e dos titulares dos serviços públicos de limpeza urbana e de manejo dos resíduos sólidos, para minimizar o volume de resíduos sólidos e rejeitos gerados, bem como para reduzir os impactos causados à saúde humana e à qualidade ambiental decorrentes do ciclo de vida dos produtos, nos termos desta Lei. (BRASIL, 2010).

O processo de curtimento de couro é considerado uma atividade poluente, conforme elenca Pacheco (2005, p. 24):

> [...] o processamento convencional de 1t ou 1.000 kg de peles salgadas gera somente 200 a 250 kg de couros acabados, o que dá um rendimento médio do processo de 22,5%, nestas bases. Por outro lado, além de outras emissões, o processo gera cerca de 600 kg de resíduos sólidos (podendo chegar até 1.000 kg), o que denota um potencial de impacto ambiental significativo da geração de resíduos sólidos na produção de couros.

Além dos resíduos em geral, oriundos do processo de curtimento de couro, pode-se mencionar outro fator extremante prejudicial ao meio ambiente, que é a utilização do cromo em níveis acima do estabelecido pela Companhia Ambiental do Estado de São Paulo (CETESB).

> O Cromo é um elemento químico de transição da tabela periódica e apresenta-se em duas formas, na valência (III) positiva e (VI) positiva. É o vigésimo elemento químico mais abundante da crosta terrestre. Níveis de cromo equivalentes a 9,7 mg/l são esperados na água, valores acima de 50 mg/l são considerados tóxicos. (CETESB, 2012).

Sobre os níveis de incidência do cromo, pode-se mencionar que o cromo de valência seis positiva, equivalentes a 100 mg/l por litro, podem causar danos imensuráveis a todos os seres vivos.

> As consequências ambientais do aumento nas concentrações de cromo incidem principalmente sobre espécies aquáticas desde algas até organismos superiores por difusão passiva. Normalmente, o cromo acumula-se nas guelras, brônquios, vísceras cerca de 10 a 30 vezes mais, comparados ao acúmulo no coração, pele, escamas e músculos. Fatores ecológicos, o estado da espécie e sua atividade podem determinar a bioacumulação. (IANE et al., 2009).

Com relação à saúde humana, pode-se classificar o cromo como cancerígeno, sendo de alta periculosidade para a saúde humana.

> A maioria dos efeitos tóxicos causados pelo cromo ocorrem no trato respiratório. Os efeitos ocupacionais em indivíduos expostos a elevados níveis de cromo incluem ulceração e perfuração do septo nasal, irritações respiratórias, possíveis efeitos cardiovasculares, gastrointestinais, hepatológicos, entre outros. (IANE et al., 2009).

Frente o exposto, o descarte adequado dos resíduos produzidos pelas atividades estudadas é indispensável, uma vez que se forem mal destinados, dependendo do tipo de aterro, poderão atingir o lençol freático e contaminar a água de abastecimento da cidade, os rios, os animais e plantas que servem de alimentos para todas as espécies de vida.

Com a conscientização do empresariado local da nocividade oriunda da atividade desenvolvida e de sua responsabilidade diante da sociedade, procura-se atender aos princípios de sustentabilidade ambiental como o da produção limpa, em que a responsabilidade de quem produz algo é do "início ao fim", ou seja, quem produz deve responsabilizar-se também pelo destino final dos produtos gerados, de forma a reduzir o impacto ambiental que eles causam.

A incorporação de atitudes internas nas organizações empresariais, como a adoção de técnicas que viabilizem a redução de insumos produzidos, a reciclagem e compostagem, a redução na utilização dos recursos naturais por meio de técnicas sustentáveis, compra de fornecedores que privilegiem a fabricação de produtos sustentáveis, dentre outras, são essenciais, bem como a realização de atitudes externas que podem se traduzir nas práticas socioambientais junto à sociedade local.

E, como catalisador, para a mudança de postura e consequente progresso das organizações locais, é necessário um alinhamento da organização empresarial a preceitos sustentáveis, por meio da incorporação de valores socioambientais em sua gestão.

6 FATORES DE INFLUÊNCIA NAS ORGANIZAÇÕES COURO-CALÇADISTA DA CIDADE DE FRANCA

Neste capítulo serão descritos os procedimentos metodológicos utilizados neste trabalho, bem como os resultados da pesquisa realizada nas empresas couro-calçadista selecionadas da cidade de Franca.

Os resultados permitiram uma análise dos fatores que influenciaram na implantação da gestão socioambiental das empresas pesquisadas do setor couro calçadista, abrangendo os aspectos econômicos, legais e culturais, além de demonstrar qual dentre os fatores estudados teve predominância.

6.1 CONTEXTO DAS ORGANIZAÇÕES COURO-CALÇADISTA DA CIDADE DE FRANCA

O universo desta pesquisa corresponde ao das organizações empresariais couro-calçadista da cidade de Franca, no Estado de São Paulo, sendo selecionadas três empresas calçadistas e três empresas curtumeiras.

Inicialmente é necessário ressaltar que a presente pesquisa tem natureza qualitativa e exploratória, e por objetivo elucidar os fatores de influência na implantação da gestão socioambiental nas empresas couro calçadista da cidade de Franca/SP, sendo válido destacar que as empresas selecionadas para a realização da presente pesquisa já fazem uso da gestão socioambiental em suas atividades.

Deste modo, para a escolha das empresas calçadistas selecionadas tomou-se por base as organizações que possuem práticas/projetos sustentáveis e divulgam informações atinentes a sua gestão socioambiental nas redes sociais e/ou site institucional.

Ademais, efetivamente para a definição das três empresas calçadistas que compõem a amostra da pesquisa foram escolhidas as empresas pesquisadas por terem ganhado premiações atinente à sustentabilidade, especificadamente por duas empresas terem sido vencedoras do Green Best 2012 e a outra empresa do ABAP Sustentabilidade 2013.

Outrossim, a escolha das empresas curtumeiras não foi realizada da mesma maneira das empresas calçadistas, pelo fato destas não possuírem amplamente divulgadas informações acerca de sua gestão socioambiental. Sendo feita a escolha por amostragem, visto que a cidade de Franca possui 11 curtumes em atividades, e a quantidade escolhida para a presente pesquisa representa 27,27% do total de curtumes instalados na localidade.

E efetivamente para a definição das três empresas curtumeiras que compõem a amostra da pesquisa foram escolhidas as empresas pesquisadas pelos seguintes critérios: uma possui um projeto de reflorestamento e estrutura física construída em padrões sustentáveis e os outros dois curtumes por terem sido um dos primeiros curtumes instalados na cidade de Franca/SP e continuarem em atividade.

A atividade couro calçadista da cidade de Franca é memorável, já que o número de empresas calçadistas e curtumeiras instaladas garantiram-lhe o título de capital do calçado masculino.

De acordo com o Sindicato da Indústria de Calçados de Franca (SINDIFRANCA), no ano de 2011, constatou-se que a cidade possui uma cadeia de 1015 empresas, sendo que 283 são fornecedoras, 265 são prestadoras de serviços e 467 são produtoras de calçados, e destas últimas, 290 são associadas ao SINDIFRANCA.

Os calçados produzidos alcançaram uma excelente qualidade, apresentando o maior grau de especialização regional, garantindo à cidade a posição de principal *cluster* brasileiro da atividade em questão, além do certificado de procedência ao calçado.

Em virtude da fabricação de calçados, a atividade curtumeira também se desenvolveu na cidade criando uma cadeia de produção extremamente vantajosa que possibilita a fabricação de produtos com insumos produzidos na mesma região, propiciando a valorização do produto, diminuição do custo de fabricação e consequentemente na promoção do desenvolvimento regional.

Com o desenvolvimento da produção de calçados na cidade de Franca, a atividade curtumeira também se desenvolveu, visto que o primeiro curtume foi fundado em 1886, denominado “Cubatão”, e era destinado ao aproveitamento do couro que chegava com os tropeiros vindos de Minas, Goiás e Mato Grosso.

Em 1906, outro curtume foi fundado, o “Curtume Progresso”, e assim, foi se espalhando a instalação de curtumes, cuja atividade manteve-se operante de modo artesanal até o final da década de 1920, quando surgiu a primeira empresa equipada com máquinas para produção manufatureira de calçados.

Os curtumes instalaram-se dentro da cidade de Franca e em seus arredores, contudo, em virtude especialmente do odor produzido durante o processo de curtimento de couro o Ministério Público de Franca por meio de um Termo de Ajustamento de Conduta (TAC) acordou que os curtumes não poderiam mais desenvolver suas atividades dentro da cidade, transferindo sua instalação e funcionamento para o Distrito Industrial da respectiva cidade.

Ressalte-se que as empresas couro-calçadista significam uma importante cadeia produtiva para a cidade de Franca e representa a sua força motriz, sendo o setor escolhido para a realização da presente pesquisa.

O presente estudo possui caráter socioeconômico baseado em uma pesquisa qualitativa e exploratória. A abordagem qualitativa foi escolhida por ser esta a mais adequada para entender a natureza de um fenômeno social (RICHARDSON, 1999, p. 20).

A pesquisa exploratória, segundo o mesmo autor, é indicada para conhecer as características de um fenômeno e procurar, posteriormente, explicações e consequências de tal fenômeno.

Foram realizadas, primeiramente, leituras interdisciplinares que tratam da necessidade de incorporação dos valores socioambientais às organizações empresariais, em razão do atual contexto em que as empresas estão inseridas e sua adequação aos novos paradigmas de sustentabilidade e responsabilidade socioambiental, buscando elucidar os fatores predominantes que impulsionaram a adoção da gestão socioambiental nas organizações couro-calçadista na cidade de Franca, nas esferas econômica, legal e cultural. Foram, assim, realizadas consultas a materiais publicados em livros, revistas e meio eletrônico, viabilizando a construção do referencial teórico apresentado neste trabalho.

Manzo (1971 apud MARCONI; LAKATOS, 1996, p. 90) menciona que “[...] a bibliografia oferece meios para definir, resolver, não somente problemas já conhecidos, como também explorar novas áreas onde os problemas não se cristalizaram suficientemente”.

Em um segundo momento, foi realizada uma pesquisa de campo junto às empresas do ramo couro-calçadista da cidade de Franca, uma vez que a pesquisa de campo representa uma "[...] investigação empírica realizada no local onde ocorre ou ocorreu um fenômeno ou que dispõe de elementos para explicá-lo. Podendo-se incluir entrevistas, aplicação de questionários, testes e observação participante ou não" (VERGARA, 2000, p. 5).

Para a coleta de dados, utilizou-se um questionário (vide apêndice), composto por vinte e quatro questões qualitativas, divididas em três dimensões (econômica, legal e cultural), além de nove perguntas abertas.

O questionário pode ser definido como um instrumento de coleta de dados que possui "[...] um conjunto ordenado e consistente de perguntas a respeito de variáveis e situações que se deseja medir ou descrever" (SILVA, 2006, p. 60).

Para o cumprimento dos objetivos propostos nesta pesquisa o questionário demonstrou ser o método mais adequado, já que teve como finalidade buscar os fatores predominantes que resultaram na implantação da gestão socioambiental em algumas organizações empresariais do setor couro calçadistas da cidade de Franca/SP, abrangendo as esferas econômicas, legais e culturais.

Para garantir o sigilo e possibilitar o estudo das respostas obtidas, as empresas pesquisadas foram identificadas pelas letras A, B, C, D, E e F.

O questionário aplicado foi elaborado com base na Escala *Likert*, que se apresenta como uma escala de mensuração de atitudes positivas e/ou negativas e, com base em intervalos, busca determinar a intensidade das opiniões (MARTINS, 2007).

A Escala *Likert* utilizada no questionário possui cinco graus, com ordem crescente de favorabilidade, a qual se atribuiu grau (1) à posição desfavorável e o grau (5) à situação favorável à gestão socioambiental. Os graus de um a cinco representam as seguintes opções:

(1)	"Discordo Totalmente"
(2)	"Discordo Parcialmente"
(3)	"Indiferente"
(4)	"Concordo Parcialmente"
(5)	"Concordo Plenamente"

Desta forma, foi possível avaliar as respostas obtidas e realizar a análise comparativa entre os fatores estudados alcançando os objetivos propostos.

De acordo com Biasoli-Alves (1998, p. 149), a análise dos dados deve

> [...] buscar uma apreensão de significados nas falas ou em outros comportamentos observados dos sujeitos, interligados ao contexto em que se inserem e delimitados pela abordagem conceitual do pesquisador, trazendo à tona, na redação, uma sistematização baseada na qualidade, [...].

Esse sistema de análise, denominado “Sistema Qualitativo”, é caracterizado pela autora da seguinte forma:

> [...] pode ser considerado como um processo indutivo de analisar dados descritivos da realidade, tendo como foco a fidelidade ao universo de vida cotidiana dos sujeitos: observados e/ou entrevistados. Sua função seria apreender o caráter multidimensional dos fenômenos em sua manifestação natural, bem como captar os diferentes significados de experiências vividas, auxiliando a compreensão entre o indivíduo no seu contexto (BIASOLI-ALVES, 1998, p. 149-150).

Desta análise, foi possível constatar qual, dentre os fatores estudados, teve maior interferência na implantação da gestão socioambiental, além de proporcionar uma base para que as organizações empresariais reflitam e reavaliem sua gestão, sob o prisma socioambiental, se assim o desejarem.

6.2 LEVANTAMENTO DOS FATORES ECONÔMICO, LEGAL E CULTURAL NAS ORGANIZAÇÕES COURO CALÇADISTA

Nesta pesquisa, a partir deste subcapítulo se apresentam os resultados dos três blocos do instrumento de coletas de dados, quais sejam: econômico, legal e cultural.

Ressaltando-se que o universo das empresas do setor couro-calçadista da cidade de Franca, de acordo com o SINDIFRANCA e a AMCOA, possui uma cadeia de 1015 empresas, sendo que 283 são fornecedoras, 265 são prestadoras de serviços e 467 são produtoras de calçados e 11 curtumes em atividade.

Como a presente pesquisa tem por objetivo elucidar os fatores que influenciaram na implantação da gestão socioambiental nas organizações empresariais do setor couro calçadista da cidade de Franca, foram selecionadas três empresas calçadistas e três empresas curtumeiras que se pautam na gestão socioambiental.

Ressaltando que o universo pesquisado é mais amplo do que amostra da presente pesquisa, pelo fato de não ser possível afirmar quantas empresas são adeptas a gestão socioambiental, pela falta de divulgação desta informação, em especial nas organizações curtumeiras. Fato este que talvez possa ser justificado em virtude do calçado ser produzido ao consumidor final diferentemente do couro que ainda será trabalhado por outras empresas, como a moveleira, automotiva e propriamente a calçadista.

Ademais, as empresas calçadistas pesquisadas possuem a divulgação de sua gestão socioambiental e ações/práticas socioambiental em seu site institucional e redes sociais, onde foi possível constatar a adesão destas empresas a gestão socioambiental e possibilitar desta forma, o presente estudo.

Contudo, diferentemente do que ocorre nas empresas calçadistas as empresas curtumeiras não possuem amplamente divulgadas as informações referentes à sua gestão socioambiental. Deste modo, a escolha das empresas curtumeiras foi escolhida por amostragem em conformidade ao explanado no item 6.1.

6.2.1 Informações gerais das empresas pesquisadas

O Gráfico 1 demonstra a amostra da pesquisa, uma vez que foram selecionadas para a realização desta pesquisa três empresas calçadistas e três curtumeiras.

Gráfico 1 – Amostra da pesquisa

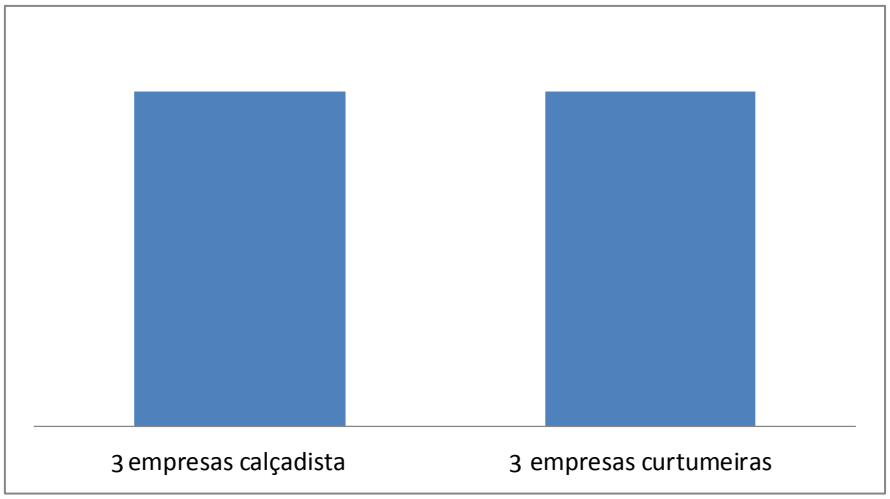

Fonte: Própria autora

O Gráfico 2 representa o cargo ocupado pelos respondentes da pesquisa, sendo possível verificar que 50% dos respondentes pertencem ao departamento de marketing, inferindo-se que as questões socioambientais ainda estão muito ligadas a este setor, não havendo nas empresas, pessoas ou departamento responsável específico para tratar essas questões.

Gráfico 2 – Cargo do respondente da pesquisa

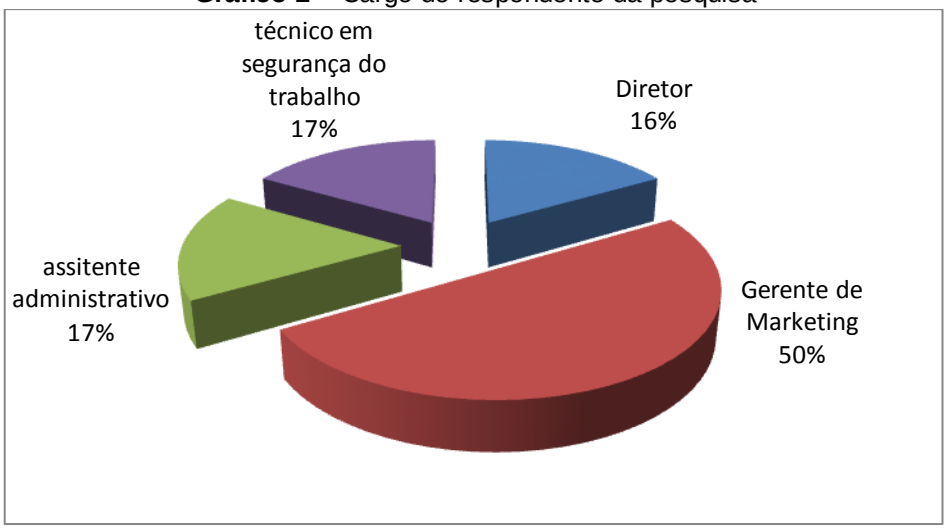

Fonte: Própria autora

O Gráfico 3 demonstra que a maioria (83,33%) das empresas entrevistadas exportam os seus produtos, correspondendo à maioria do universo da pesquisa. Frente ao exposto, conclui-se que Franca possui um alto índice de empresas atuantes no mercado de exportação.

Gráfico 3 – Empresas exportadoras

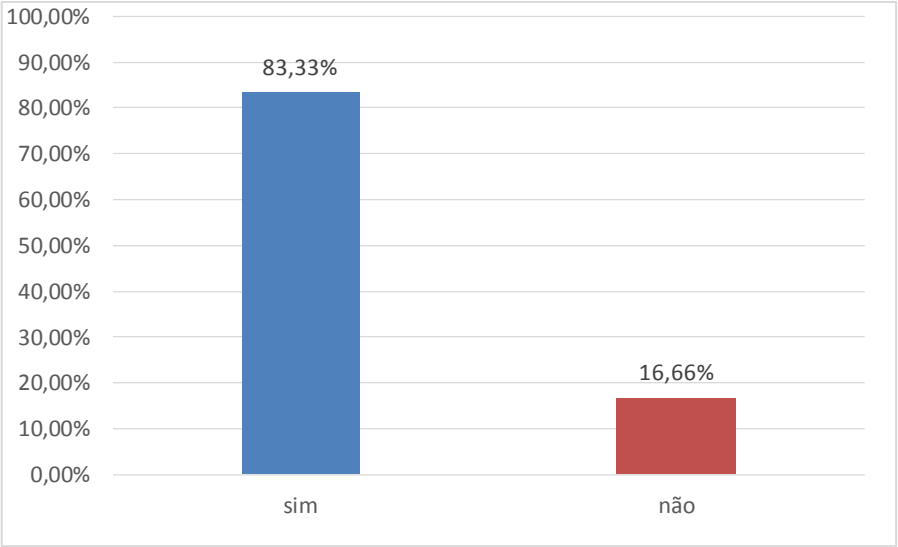

Fonte: Própria autora

O porte de uma organização pode ser auferido pelo número de funcionários ou pela renda obtida, sendo que nesta pesquisa foi escolhido o método por número de funcionários, sendo o critério escolhido a classificação do SEBRAE (2010) descrita no Quadro 2 abaixo.

Quadro 2 – Classificação das MPEs segundo o número de empregados

Porte da Empresa	Números de Empregados	
	Comércio e Serviços	Indústria
Micro Empreendedor Individual	Até 2	Até 2
Microempresa	Até 9	Até 19
Empresa de Pequeno porte	10 a 49	20 a 99
Empresa de Médio porte	50 a 99	100 a 499
Empresa de Grande porte	>99	>499

Fonte: SEBRAE (2010)

O Gráfico 04 demonstra que a maioria (66,66%) das empresas entrevistadas é de médio porte e possuem de 50 a 99 funcionários, em conformidade com o critério de classificação do Sebrae(2010) mencionado acima.

Gráfico 4 – Porte das empresas

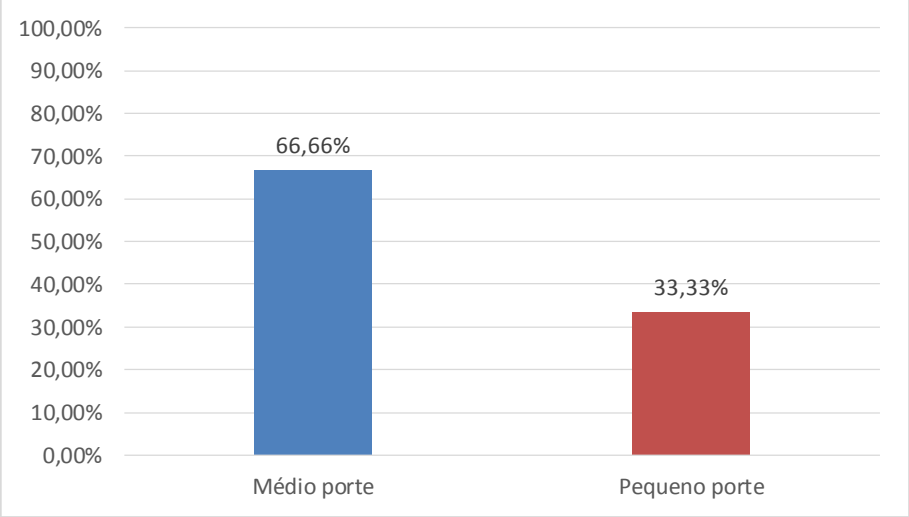

Fonte: Própria autora

Deste modo, após a apresentação das informações gerais das empresas pesquisadas, serão demonstrados nos próximos tópicos os dados obtidos em cada bloco de pesquisa.

6.2.2 Fator Econômico

Serão apresentados nesta subseção, os resultados do questionário em relação às respostas obtidas no bloco econômico.

Na fabricação de um calçado de modo sustentável, constatou-se que houve a interferência de exigências dos mercados de exportação para as empresas que exportam e também de consumidores verdes que buscam, através do ato da aquisição de um produto, fazer sua parte ao preferirem produtos que sejam sustentáveis, conforme mencionado por Layrargues (2000).

Observando-se o Gráfico 5 constata-se que a maioria (83,33%) dos entrevistados concorda plenamente com a assertiva que as exigências de mercado exportação e/ou consumidores verdes contribuíram para a fabricação de um produto sustentável, podendo-se inferir que a relevância destes segmentos é extremante alta no setor em análise.

Gráfico 5– Incidência de exigências

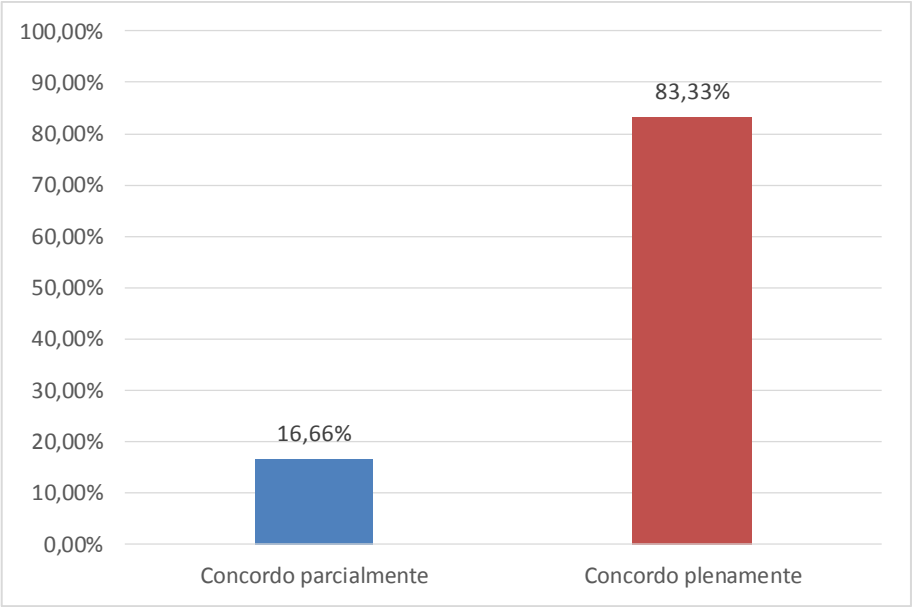

Fonte: Própria autora

Pela análise do Gráfico 6, observa-se que a maioria (66,66%) dos entrevistados concorda parcialmente com a assertiva que discute sobre a promoção de medidas para administrar o uso racional dos recursos naturais como forma de redução de custo. Tal resultado indica um alto índice de empresas que se utilizam de técnicas como medidas para a redução de custo.

Salientam-se algumas das medidas adotadas pelas empresas pesquisadas como redução de custo, como exemplo: o reciclo da água do caleiro, implantação de sistema solar e de captação de chuva, instalação de torneiras automáticas nos sanitários das empresas, utilização de garrafinhas para o consumo de água ao invés de copos descartáveis, que não são recicláveis, dentre outras medidas simples e técnicas que colaboram com a preservação e manuseio consciente dos recursos naturais.

O uso racional dos recursos naturais contribui para o meio ambiente e, ao mesmo tempo, repercute na diminuição de custo para a empresa, já que os recursos naturais são finitos e o conceito de economia verde pode ser aplicado em qualquer organização.

Gráfico 6– Utilização do uso racional dos recursos naturais

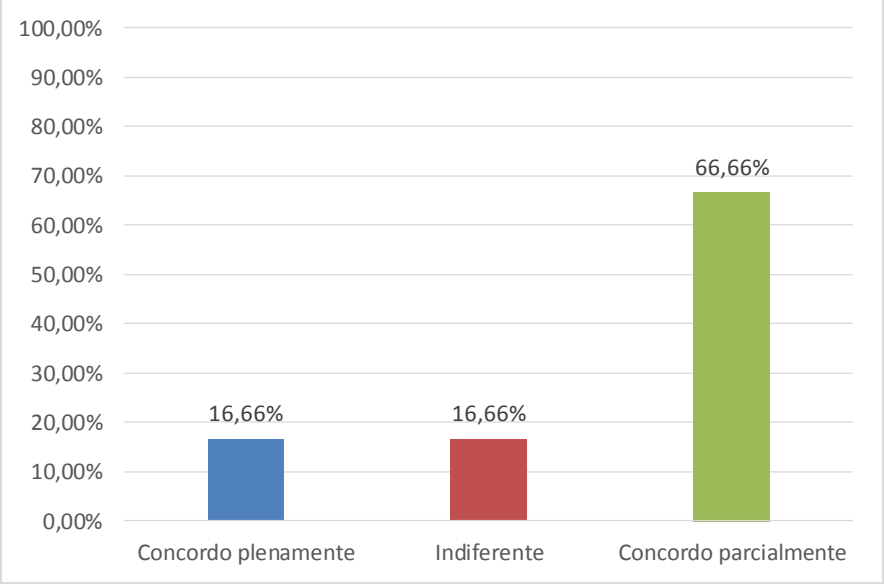

Fonte: Própria autora

Ao observar o Gráfico 7, é possível verificar que a maioria (66,66%) dos entrevistados concorda plenamente com a assertiva que discute sobre a existência de investimento em relação à pesquisa e investimento com vistas ao incremento de práticas sustentáveis. Tal resultado indica que existe um nível de investimento neste segmento, pelo fato das empresas possuírem práticas socioambientais, especialmente no ciclo produtivo e pelo fato da atividade couro-calçadista ser classificada como potencialmente poluidora.

Gráfico 7 – Nível de investimento

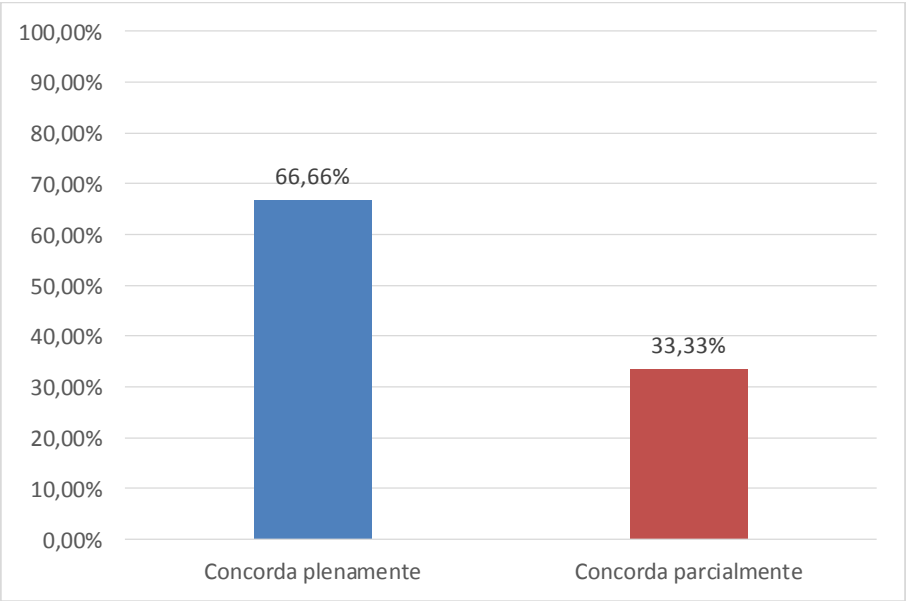

Fonte: Própria autora

Os processos sustentáveis podem ser alcançados por diversas formas, seja por produtos biodegradáveis e maquinários que utilizam menor quantidade de recursos naturais, seja por formas de tratar e adequar os rejeitos oriundos dos processos produtivos no intuito de diminuir o impacto ambiental decorrente do exercício da atividade, uma vez que a produção sustentável pode ser compreendida nos termos do processo Marrakech abordado no primeiro capítulo deste trabalho.

No tocante ao Gráfico 8, constatou-se que a maioria (66,66%) das empresas em análise, menciona ser indiferente o fato de uma produção sustentável interferir na majoração do preço do produto. Deste modo, este resultado demonstra que ainda não existe um consenso entre as empresas, se a produção sustentável ocasiona uma majoração no preço do produto e consequentemente sem repercutir em desvantagem em relação ao mercado de consumo.

Gráfico 8 – Índice de aumento no preço dos produtos

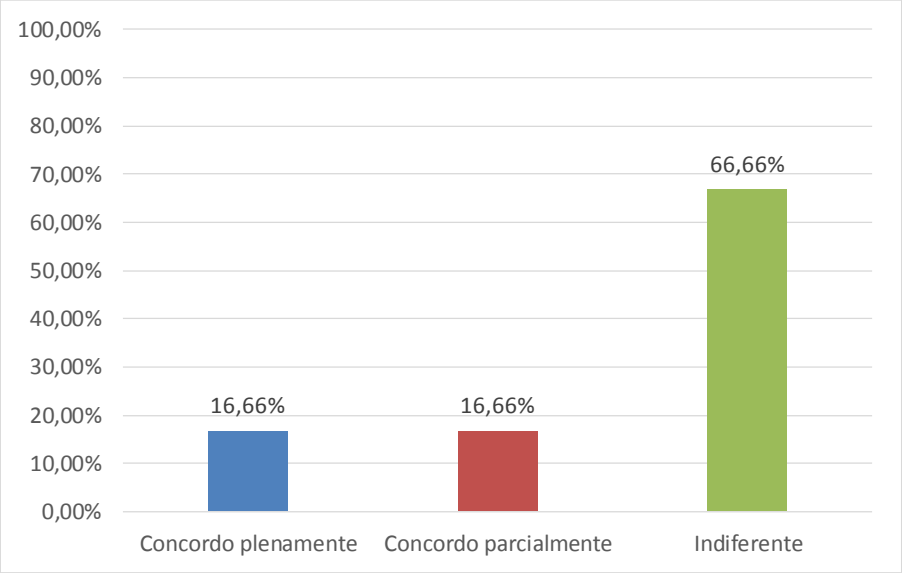

Fonte: Própria autora

Pela análise do Gráfico 9, observa-se que a maioria (83,33%) das empresas pesquisadas concorda plenamente com a assertiva que discute sobre a obtenção de renda proveniente do descarte de resíduos. Isto pode induzir a conclusão que o nível de rentabilidade é significante nas organizações empresarias couro calçadista pesquisadas.

Gráfico 9 – Índice de rentabilidade com o descarte de resíduos

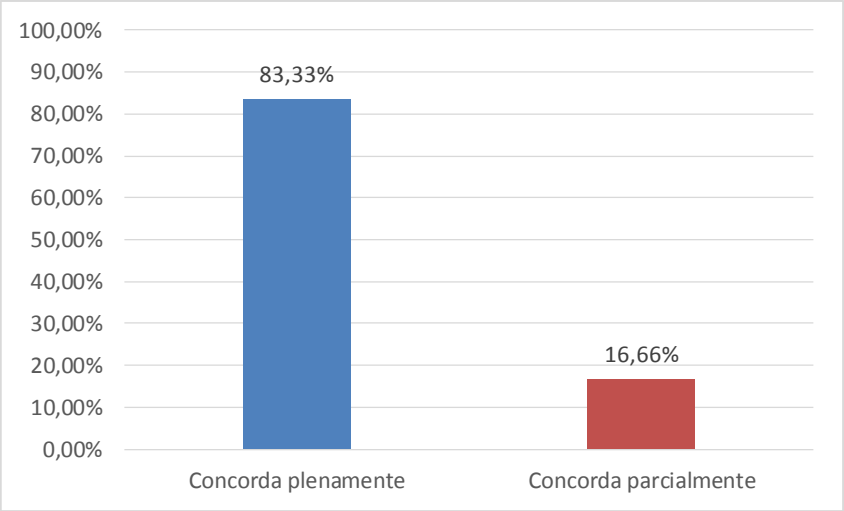

Fonte: Própria autora

Ressalva-se ainda que os resíduos decorrente da atividade couro calçadista que possibilitam a geração de renda são respectivamente:

- gordura produzida durante o processo inicial de curtimento de couro que é vendida para graxarias à produção de sebo;
- aparas de couro que são vendidas para indústrias de gelatina que retiram o colágeno animal para a sua fabricação;
- retalhos de couro que são revendidos à empresas que os utilizam para a fabricação de peças menores, como por exemplo, acessórios, detalhes em sapatos, artesanatos, dentre outros.

Observando-se o Gráfico 10, verifica-se que a maioria (83,33%) dos entrevistados entende ser indiferente a divulgação de seus programas socioambientais e respectivas práticas e parcerias realizadas com o objetivo de aumentar o faturamento.

Gráfico 10 – Empresas que divulgam programas socioambientais visando aumento do faturamento

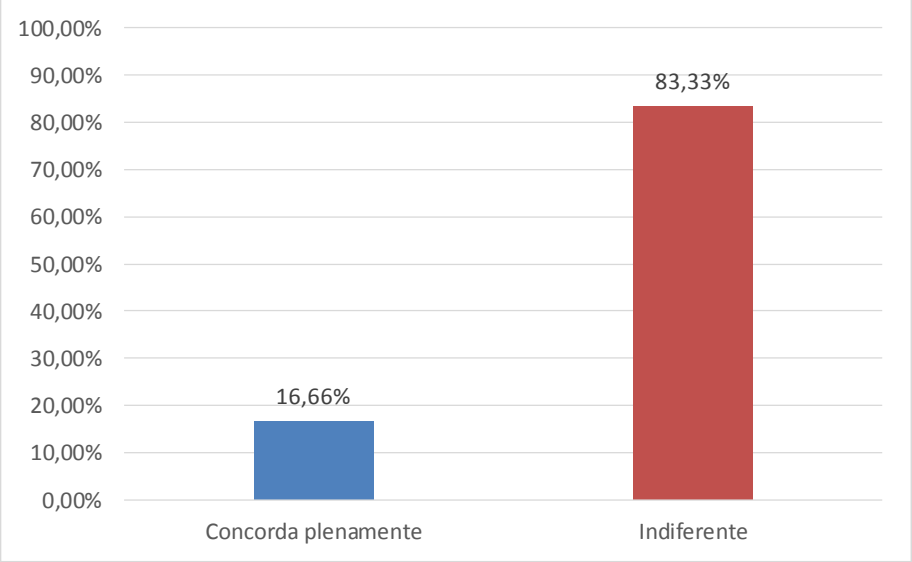

Fonte: Própria autora

Ainda neste tópico é essencial ressaltar que a divulgação da informação sobre os aspectos socioambientais de uma empresa pode ter duas finalidades: aumentar efetivamente as vendas e cativar consumidores, e informar o consumidor da origem do produto que está adquirindo, ou ambas cumulativamente, para Botelho; Manolescu (2010).

Segundo demonstrado no capítulo 01 do presente trabalho muitas empresas se utilizam da veiculação de um produto sustentável para conquistar novos consumidores adeptos a produtos sustentáveis, contudo, dentre as empresas pesquisadas isto foi contrariamente constatado, uma vez que o fato de ser indiferente a divulgação de programas e ações socioambientais com o objetivo de aumentar o faturamento demonstra que a gestão socioambiental não está focada exclusivamente em ganhos econômicos, mas também em transparecer a todos os *stakeholders* a sua conduta em conformidade com o compromisso socioambiental assumido.

Observando-se o Gráfico 11, constata-se que a maioria (83,33%) dos entrevistados discordam totalmente da assertiva que discute a existência de avaliações periódicas de gestão socioambiental para pontuar o seu desempenho econômico (receita e lucro). Tal resultado demonstra que as organizações não realizam avaliações periódicas de gestão socioambiental, apesar destas possibilitarem as organizações acompanhar financeiramente sua gestão

socioambiental, sendo extremamente valioso, como mencionado por Elkington & Burke, apud Donaire (1999).

Gráfico 11 - Existência de avaliações que pontuam lucro e receita

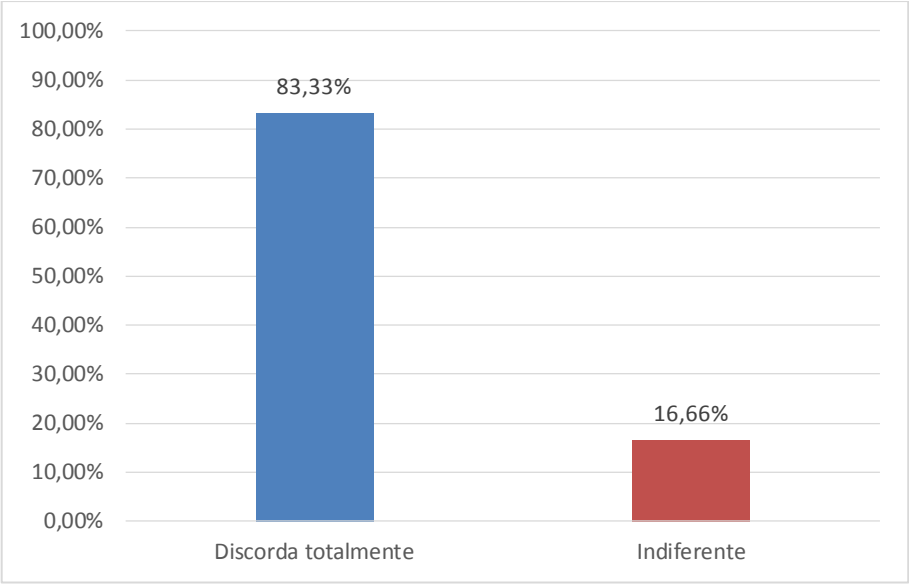

Fonte: Própria autora

Ainda nesta perspectiva, seria interessante a realização de avaliações periódicas de gestão socioambiental nas organizações empresariais objetivando acompanhar a evolução da respectiva organização no tocante a seus lucros e receita, contudo todas as empresas pesquisadas não a executam.

No tocante ao Gráfico 12, constata-se que dentre as empresas calçadistas entrevistadas a maioria (66,66%) auferiu um aumento nos lucros e nas vendas de até 20% após a adoção da gestão socioambiental. Tal resultado demonstra que houve um significativo aumento diretamente proporcional nas vendas e nos lucros, demonstrando as empresas calçadistas pesquisadas terem auferido maiores ganhos econômicos após a implantação da gestão socioambiental.

Gráfico 12 - Empresas calçadistas: vendas e lucros

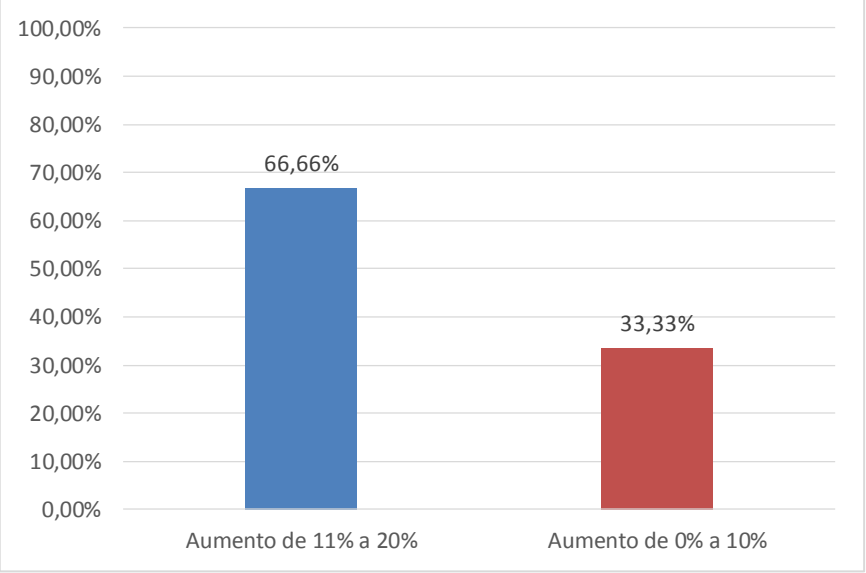

Fonte: Própria autora

Duas constatações no tocante às práticas socioambientais e parcerias adotadas pelas empresas pesquisadas podem ser inferidas. Primeiramente, é necessário ressalvar que, os calçados são fabricados para o consumidor final, que conforme consta no artigo 2º do Código de Defesa do Consumidor (CDC), "é toda pessoa física ou jurídica que adquire ou utiliza produto ou serviço como destinatário final", enquanto o couro é produzido pelos curtumes para serem vendidos às fábricas de calçados, de móveis e automotivas e destinadas à fabricação de seus produtos. Isso repercute financeiramente no aumento dos lucros e das vendas, uma vez que as organizações calçadistas fabricam produtos para o consumidor final e a tendência mundial é de aumento gradativo do número de consumidores verdes, salienta Cavalcanti (2011).

Em complemento ao afirmado acima, verifica-se pela observação do Gráfico 13, que as empresas curtumeiras estudadas apresentaram um aumento de até 10% nos lucros e nas vendas após a adoção da gestão socioambiental. Diante deste resultado, constata-se que houve o aumento nas vendas e lucros em até 10% nas empresas curtumeiras entrevistadas enquanto que nas empresas calçadistas pesquisadas foi constatado o referido aumento em até 20%.

Gráfico 13- Empresas curtumeiras: vendas e lucros

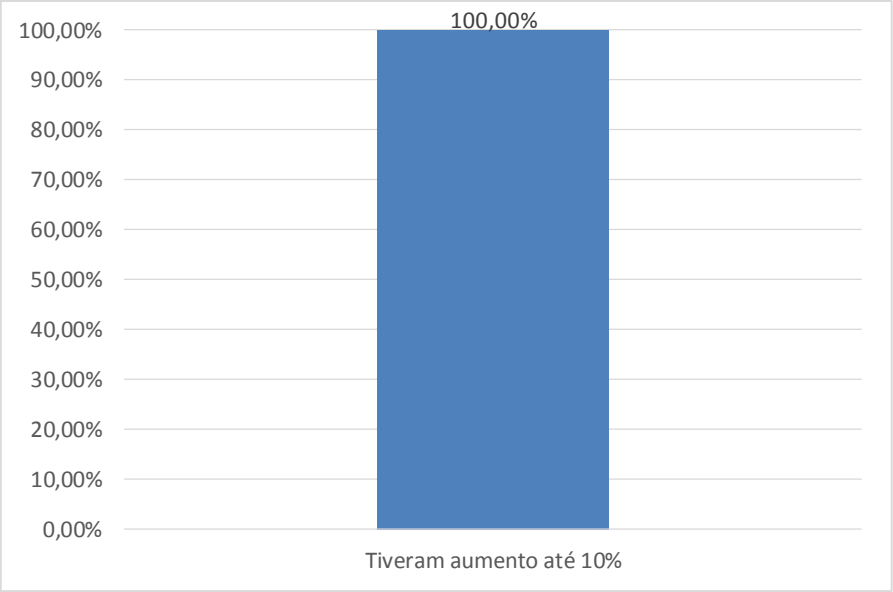

Fonte: Própria autora

Deste modo, pode-se perceber que o aumento nas vendas e nos lucros auferidos pelas empresas entrevistas após a adoção da gestão socioambiental foi maior nas empresas calçadistas, conforme demonstrado nos gráficos 12 e 13 deste trabalho.

Pela análise do Gráfico 14, auferiu-se que a maioria (83,33%) das empresas entrevistadas discorda totalmente da assertiva que menciona a realização de relatório de sustentabilidade e/ou o balanço social com aspectos socioambientais. Diante deste resultado, constata-se uma lacuna a ser preenchida neste setor, uma vez que a realização destes documentos permite detalhar a atuação da empresa em âmbito social e ambiental, os projetos em andamento, as parcerias firmadas, dentre outros, transparecendo a todos os *stakeholders*, definidos na figura 02, uma visão positiva da organização que cumpre sua responsabilidade socioambiental, segundo Tinoco (2010)

Gráfico 14 – Relatório de sustentabilidade e/ou balanço social

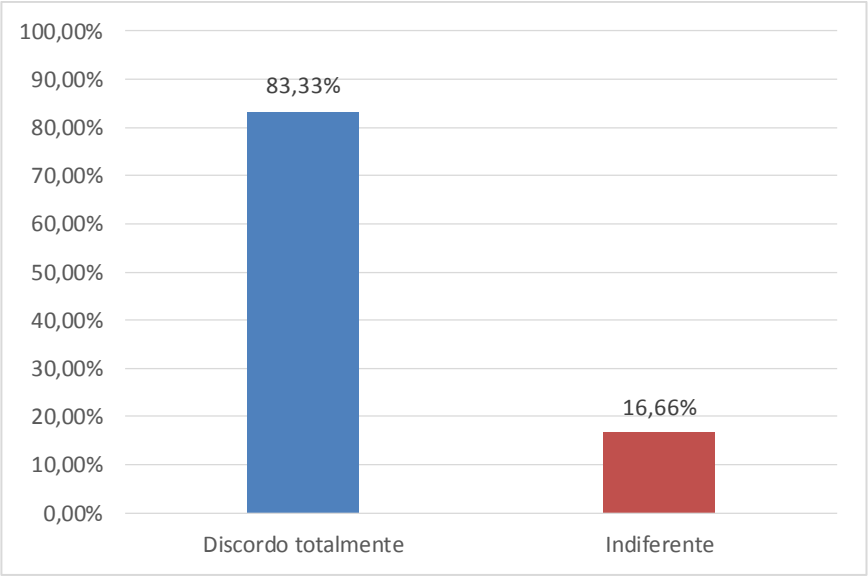

Fonte: Própria autora

Ainda neste tópico, vale ressaltar que a realização do relatório de sustentabilidade e/ou o balanço social com aspectos socioambientais não é obrigatório, conforme abordado no primeiro capítulo, o que pode explicar a sua não realização por parte de todas as empresas entrevistadas.

Da observação do Gráfico 15, foi possível constatar que as empresas entrevistadas estão no mercado couro calçadistas na cidade de Franca há muitos anos. Deste modo, o setor couro calçadista foi e continua sendo a atividade principal da localidade correspondendo à sua força motriz.

Gráfico 15 – Permanência na cidade das empresas entrevistadas

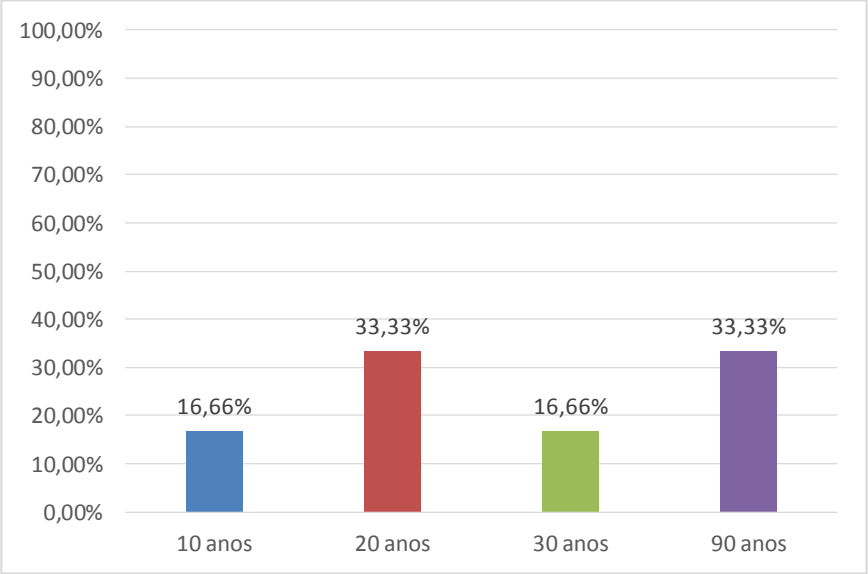

Fonte: Própria autora

Observando o Gráfico 16, constata-se que a maioria das empresas (66,66%) incorporou a sustentabilidade em sua organização por meio de produção sustentável e de práticas socioambientais somente a partir da última década. Este resultado demonstra ser esta uma questão recente e ainda dependente de um nível de aprofundamento no assunto, para o qual se espera que este trabalho venha a contribuir.

Gráfico 16– Empresas que incorporaram a sustentabilidade em sua organização

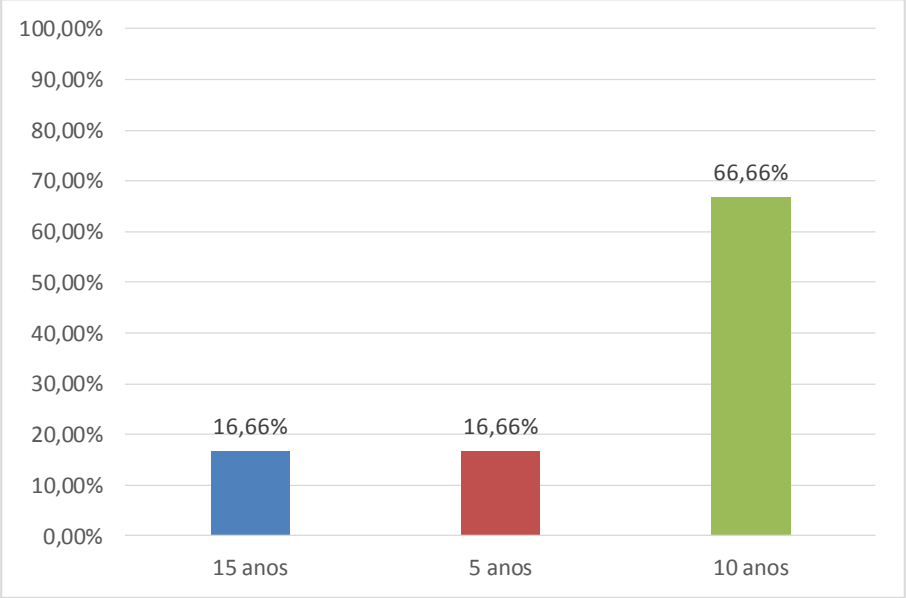

Fonte: Própria autora

A incorporação de valores socioambientais pelas organizações empresariais pode ter sido decorrente de outros fatores, além do econômico, sendo essencial analisar os aspectos legais e de incentivo, bem como a cultura organizacional da empresa no atual cenário das organizações empresariais couro calçadista da cidade de Franca/SP.

6.2.3 Fator Legal

As atividades do setor couro calçadista em virtude de serem potencialmente poluidoras possuem legislação específica, que em caso de seu

descumprimento as organizações podem sofrer sanções administrativas, cíveis e penais, ou as três cumulativamente, como foi abordado no capítulo dois desta pesquisa.

As sanções administrativas podem ser aplicadas a partir das penalidades descritas no artigo 5º da Resolução SMA - 32, de 11 de maio de 2010, cujo processo administrativo como definido por Meireles (2001) se inicia com a lavratura do auto de infração ambiental e imposição de sanções correspondentes e possibilita ampla defesa do poluidor.

Em levantamento junto a CETESB da cidade de Franca, pode-se observar que somente no ano de 2013, especificadamente dos meses de janeiro a novembro, foram lavradas 20 autos de infração decorrente de diversas infrações que geraram correspondentemente a sanção de multa relacionada à atividade couro-calçadista e afins descritas no Quadro 03:

Quadro 3 – Número de multas – Ano 2013(jan./nov.)

TOTAL DE MULTAS (TODOS OS SETORES)..... 47 **TOTAL DE MULTAS (SETOR COURO-CALÇADISTA):..... 20**			
ATIVIDADE	**PENALIDADE**	**Nº MULTAS**	**TOTAL POR PENALIDADE**
Fabricação de calçados	Funcionamento ilegal	7	14
Partes de calçados, etc.	Funcionamento ilegal	1	
Tingimento e pintura de couros	Funcionamento ilegal	1	
Corte, costura, pesponto, etc.	Funcionamento ilegal	2	
Fabricação de colados de borracha	Funcionamento ilegal	1	
Fabricação de máquinas para indústria de calçados	Funcionamento ilegal	1	
Fabricação de facas e lâminas para máquinas industriais	Funcionamento ilegal	1	
Fabricação de calçados	Ruídos e vibrações	4	4
Fabricação de saltos e solados de plástico para calçados	Poluição do ar	1	1
Fabricação de saltos e solados de plástico para calçados	Poluição do solo	1	1
Subtotais		**20**	**20**

Fonte: Dados fornecidos pela CETESB de Franca

Ainda neste tópico, vale ressalvar que a CETESTB da cidade de Franca teve em sua totalidade 47 multas aplicadas até o mês de novembro de 2013, sendo que 20 correspondem ao setor couro-calçadista e afins, conforme demonstrado no Quadro

03. Este resultado demonstra que as multas do setor couro calçadista correspondem a 42,5% do total de multas aplicadas pela CETESB.

Em levantamento junto a CETESB da cidade de Franca, pode-se observar que somente no ano de 2013, especificadamente dos meses de janeiro a novembro, foram lavradas 64 autos de infração decorrente de diversas infrações que geraram correspondentemente a sanção de advertência relacionada à atividade couro-calçadista e afins descritas no Quadro 04:

Quadro 4 – Número de advertência – Ano 2013(jan./nov.)

TOTAL DE ADVERTÊNCIAS (TODOS OS SETORES)..... 122 **TOTAL DE ADVERTÊNCIAS (SETOR COURO-CALÇADISTA):..... 64**			
ATIVIDADE	**PENALIDADE**	**Nº ADVERTÊNCIAS**	**TOTAL POR PENALIDADE**
Fabricação de calçados	Funcionamento ilegal	17	44
Partes de calçados, etc.	Funcionamento ilegal	1	
Tingimento e pintura de couros	Funcionamento ilegal	1	
Corte, costura, pesponto, etc.	Funcionamento ilegal	10	
Fabricação de saltos e solados de borracha	Funcionamento ilegal	3	
Fabricação de solados em borracha	Funcionamento ilegal	1	
Fabricação de saltos em madeira para calçados	Funcionamento ilegal	2	
Fabricação de palmilhas para calçados de qualquer material	Funcionamento ilegal	1	
Serviços de acabamento de calçados	Funcionamento ilegal	1	
Fabricação de escovas para sapatos	Funcionamento ilegal	1	
Fabricação de viras para calçados	Funcionamento ilegal	1	
Moldes, modelos, matrizes e estampos de matal para fins industriais.	Funcionamento ilegal	1	
Fabricação de máquinas para indústria de calçados	Funcionamento ilegal	1	
Fabricação de facas e lâminas para máquinas industriais	Funcionamento ilegal	3	
Fabricação de calçados	Ruídos e vibrações	5	

Fabricação de bolsas de couro	Ruídos e vibrações	2	13
Fabricação de máquinas para curtume	Ruídos e vibrações	1	
Fabricação de facas e lâminas para máquinas industriais	Ruídos e vibrações	1	
Corte, costura, etc	Ruídos e vibrações	1	
Fabricação de solados de borracha	Ruídos e vibrações	1	
Fabricação de palmilhas para calçados de qualquer material	Ruídos e vibrações	1	
Serviços de acabamento em bolsas diversas	Ruídos e vibrações	1	
Fabricação de saltos e soldados de plástico para calçados	Poluição do ar	1	2
Fabricação de bolsas de couro	Poluição do ar	1	
Fabricação soldados de borracha	Poluição do solo	1	1
Fabricação de saltos e soldados de plástico para calçados	Poluição das águas	1	1
Couros e peles bovinos, curtimento e outras preparações	Análise de risco	1	2
Serviço de acabamento em calçados	Análise de risco	1	
Fabricação de calçados de couro	Poluição do ar e solo	1	1
Subtotais		**64**	**64**

Fonte: Dados fornecidos pela CETESB de Franca

Vale ressalvar que a CETESTB da cidade de Franca teve em sua totalidade 122 advertências aplicadas até o mês de novembro de 2013, sendo que 64 correspondem ao setor couro-calçadista e afins, conforme demonstrado no Quadro 04. Tal resultado demonstra que o setor couro calçadista foi responsável por mais da metade do total de advertências aplicadas.

Outrossim nos três últimos anos o número total de multas e advertências aplicadas pela CETESB de Franca no setor couro calçadista teve um aumento significativo, conforme demonstrado nos Quadros 5 e 6, respectivamente:

Quadro 5– Multas

Anos	Multas totais	Multas do setor couro-calçadista
2010	34	10
2011	51	10
2012	68	18

Fonte: Dados fornecidos pela CETESB de Franca

Quadro 6–Advertências

Anos	Advertências totais	Multas do setor couro-calçadista
2010	125	35
2011	167	47
2012	186	64

Fonte: Dados fornecidos pela CETESB de Franca

Pela análise do Gráfico 17, a maioria (83,33%) das empresas entrevistadas discorda totalmente de que nos últimos três (3) anos houve a ocorrência de multas/advertências. Deste resultado, pode-se inferir um baixo índice de sanções nas empresas pesquisadas em relação à totalidade de sanções aplicadas pela CETESB na cidade de Franca nos últimos três anos, conforme se pode observar nos Quadros 05 e 06 desta pesquisa. Podendo-se afirmar que na maioria das empresas não houve a ocorrência de infrações administrativas passíveis de sanções pela CETESB da localidade.

Gráfico 17 – Índice das empresas que tiveram multas/advertências nos últimos três anos

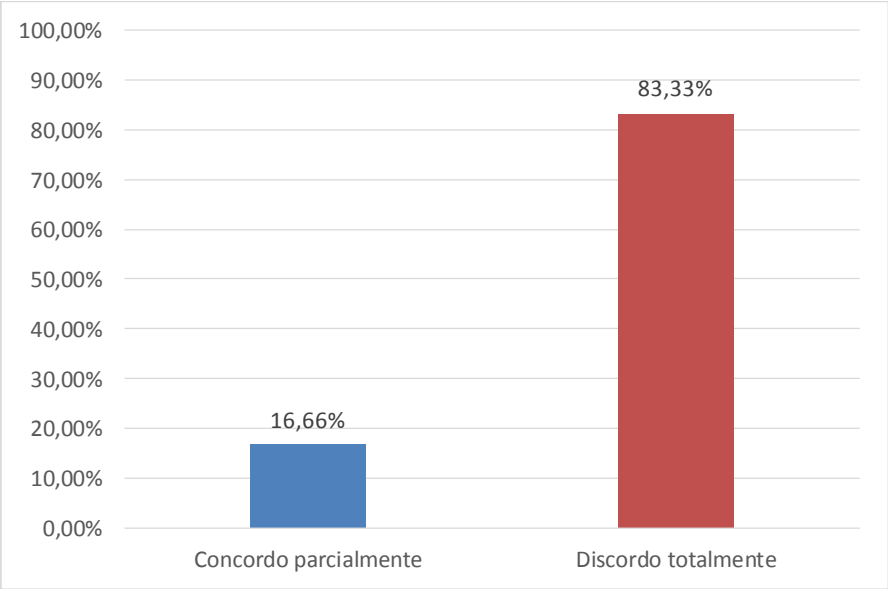

Fonte: Própria autora

Todas as empresas entrevistadas discordam totalmente das assertivas que discutem a existência de condenações cíveis, criminais ou TACs firmados com o Ministério Público de São Paulo nos últimos três (3) anos, cujas assertivas constam dos itens 2.1 e 2.2 do questionário aplicado nas empresas entrevistadas.

Outrossim, as empresas entrevistadas concordam plenamente com a assertiva que menciona que as organizações tem conhecimento sobre a legislação ambiental e suas penalidades, cuja assertiva consta do item 2.3 do questionário aplicado nas empresas entrevistadas. Sendo que este resultado demonstra existir conhecimento pelas empresas entrevistadas da legislação ambiental vigente.

Entretanto, todas as empresas não realizam avaliações periódicas de gestão ambiental no sentido de acompanhar os impactos ambientais decorrentes das respectivas atividades empresariais, cuja assertiva consta no item 2.4 do questionário aplicado nas empresas entrevistadas. Segundo Antunes (1998) tais avaliações pressupõem o controle preventivo de danos ambientais e meios de evitar ou minimizar o prejuízo, cujas avaliações foram estabelecidas na Lei n. 6.938/81 no art. 9º, III como instrumento da Política Nacional do Meio Ambiente.

Ademais, diante da unanimidade das empresas em concordar ou discordar totalmente das afirmativas supramencionadas, tornou-se dispensável a inserção de gráficos para ilustrar os resultados obtidos.

Pela análise do Gráfico 18, a maioria (66,66%) das empresas entrevistadas discorda plenamente da assertiva de que descarta totalmente os resíduos provenientes da atividade da empresa por meio da coleta seletiva. Desta forma, pode-se concluir que as empresas possuem outras formas de descarte dos resíduos, além da coleta seletiva.

Gráfico 18 – Empresas quanto ao descarte de resíduos em sua totalidade por meio da coleta seletiva

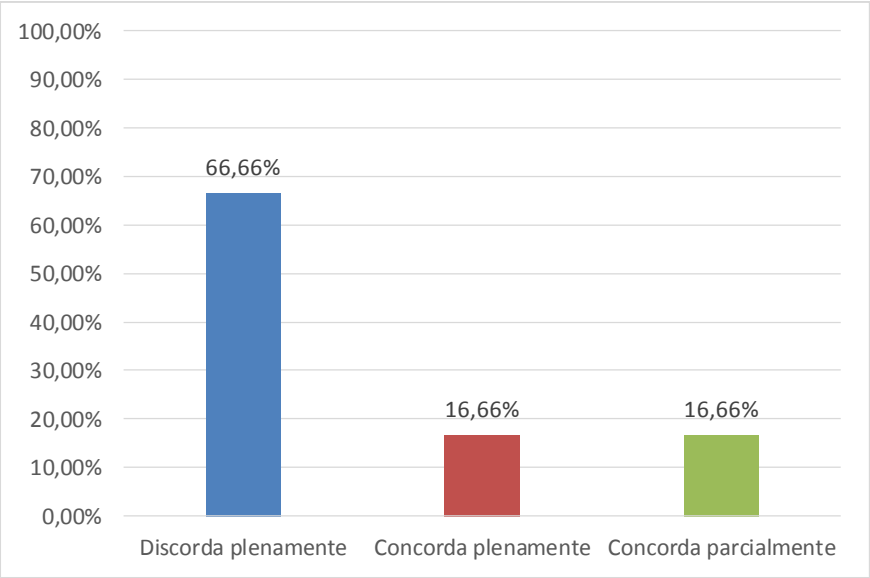

Fonte: Própria autora

Observando o Gráfico 19, a maioria (66,66%) das empresas entrevistadas concorda plenamente com a assertiva de que adotam procedimentos específicos e não obrigatórios para a destinação dos resíduos sólidos produzidos em razão de sua atividade. Este resultado é satisfatório, uma vez que as empresas, por iniciativa própria, realizam métodos não obrigatórios, configurando um nível de dedicação relevante neste setor.

Gráfico 19 – Empresas que adotam procedimentos específicos para destinação dos resíduos

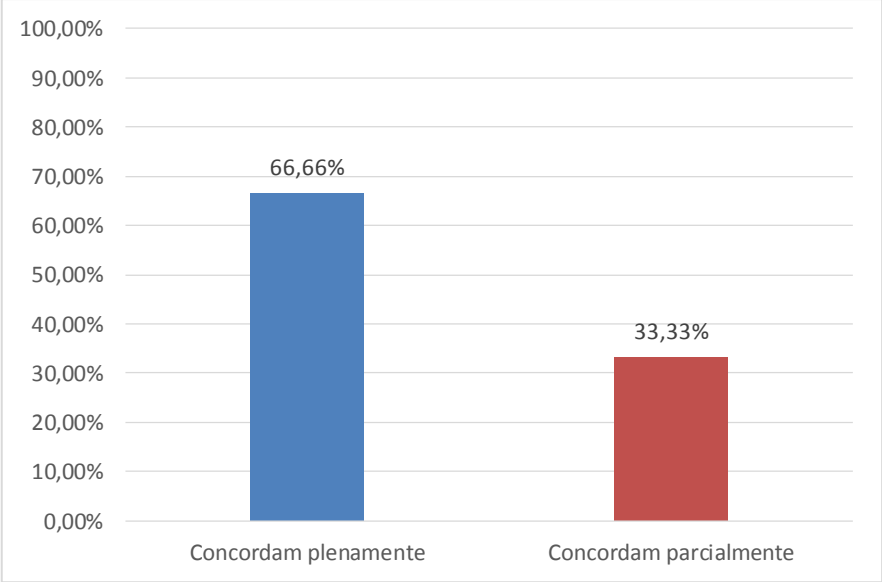

Fonte: Própria autora

Em análise do Gráfico 20, a maioria (83,33%) das empresas entrevistadas discorda totalmente da assertiva que discute a utilização de algum dos incentivos governamentais à sustentabilidade, como: a compensação de carbono, tributação verde, dentre outros, que propiciam que os recursos naturais não se esgotem, conforme destaca Fiorillo (2009). Deste resultado, aufere-se que as empresas estudadas não fazem uso dos benefícios existentes, configurando-se uma lacuna a ser preenchida neste segmento, seja por desconhecimento das empresas sobre os respectivos benefícios ou mesmo por opção delas na sua não utilização.

Gráfico 20 – Empresas com relação a algum incentivo governamental à sustentabilidade

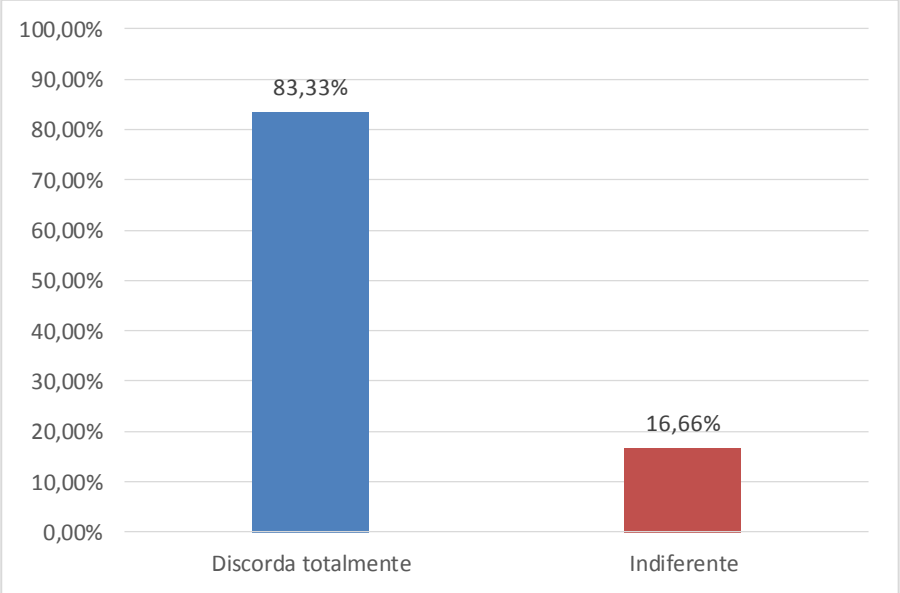

Fonte: Própria autora

Em análise do Gráfico 21 observa-se que a maioria (33,33%) das empresas discorda totalmente da assertiva que aborda a participação de gerentes, proprietários e diretores em encontros, palestras, cursos, seminários e conferências que tratam da temática ambiental, bem como que 16,66% das empresas entrevistadas discordam parcialmente desta assertiva.

Este resultado demonstra um nível baixo de interesse das organizações em participar de eventos com esta temática, uma vez que se somando as porcentagens acima mencionadas totalizam 49,99% enquanto que as porcentagens auferidas com o concorda plenamente e o concorda parcialmente perfazem 33,33% das respostas obtidas, descartando-se a porcentagem auferida com o indiferente.

Gráfico 21 – Participação dos empresários em eventos com temática ambiental

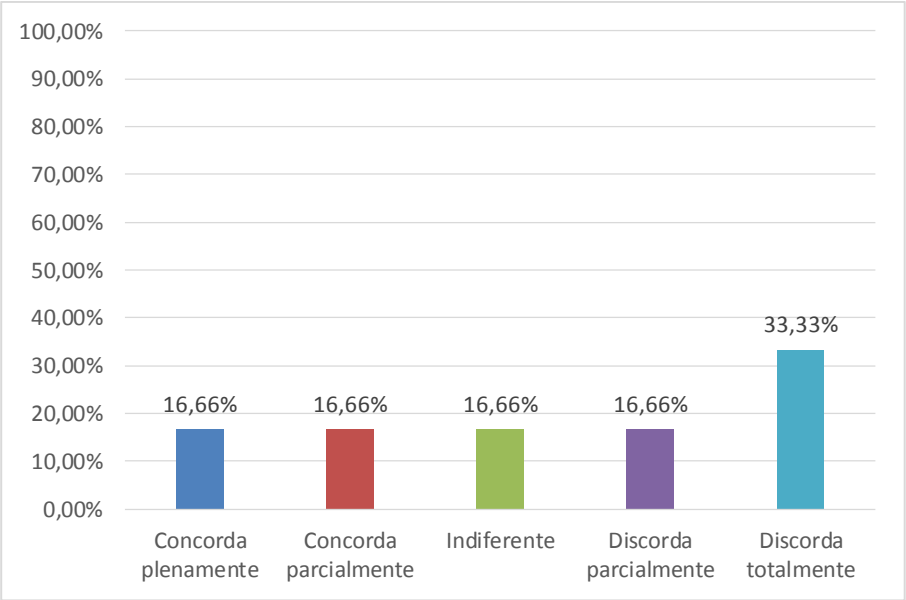

Fonte: Própria autora

Na observação do Gráfico 22, a maioria (83,33%) das empresas entrevistadas discorda totalmente da assertiva que menciona a utilização de outros instrumentos de gerenciamento ambiental além do licenciamento ambiental, que é obrigatório para o exercício de atividades potencialmente poluidoras, como é o caso do setor couro calçadista em estudo.

Gráfico 22 – Índice de utilização de ferramentas ambientais pelas empresas

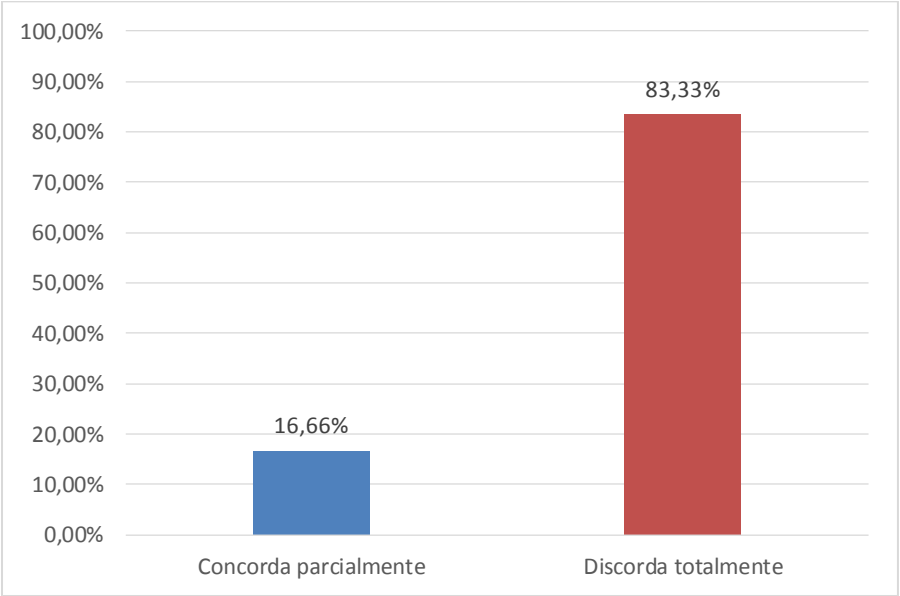

Fonte: Própria autora

Tendo em vista os resultados acima expostos, as empresas preferem utilizar procedimentos próprios para realizar sua responsabilidade socioambiental ao invés de utilizar formas de gerenciamento ambientais já consagradas, que segundo Bitar e Ortega (1998) visam auxiliar no processo de planejamento e operacionalização da gestão ambiental.

Neste diapasão, os princípios da sustentabilidade, abordados no capítulo dois, respaldam e orientam as organizações para que atuem de forma responsável e de acordo com o seu compromisso socioambiental junto à sociedade.

E dentre os princípios da sustentabilidade foi constatado que a maioria (83,33%) das empresas opta como princípio predominante nos processos produtivos a prevenção. A minoria (16,66%) se pauta pelo princípio do poluidor pagador, ou seja, pela compensação ao meio ambiente dos danos decorrentes da atividade exercida, sendo este um resultado positivo, uma vez que prevenir é melhor do que compensar a degradação ambiental.

Todas as empresas identificaram que o princípio da cooperação entre os povos é o de menor relevância nos processos produtivos. Este resultado pressupõe a necessidade de haver uma maior integração/cooperação entre todos os povos objetivando discutir e elaborar estratégias em benefício do meio ambiente e consequentemente na promoção do desenvolvimento regional sustentável, uma vez que o meio ambiente é um bem único que desperta o interesse de todas as nações, segundo Freitas (2002).

Com relação a possíveis dificuldades das empresas do setor couro calçadista atenderem a legislação vigente, foi mencionado que, por tratar-se de empresas de pequeno e médio porte, além do fato da maioria atuar no mercado de exportação, houve a regularização das empresas há alguns anos. Entretanto, como consta nos Quadros 3 e 4 deste trabalho, grande parte das infrações e multas aplicadas pela CETESB correspondem ao funcionamento ilegal que comumente está relacionado a empresas menores.

Salientando-se que a licença ambiental é obrigatória para o início e exercício da atividade couro calçadista desde 1976 no Estado de São Paulo. Assim, as empresas instaladas a partir desta data e que funcionam sem a licença estão sujeitas às sanções previstas em lei, tais como: advertências, multas, paralisação

temporária ou definitiva da atividade, incluindo-se também as punições relacionadas à Lei de Crimes Ambientais.

Outrossim, especialmente em obediência à lei de resíduos sólidos, que é a mais recente e que aborda as atividades em análise, as empresas tiveram que serem mais cautelosas com o descarte dos resíduos sólidos, o que corresponde à sua responsabilidade pós consumo, tomando providências mais eficazes e de proteção ao meio ambiente.

Na cidade de Franca o resultado referente ao atendimento da responsabilidade compartilhada pelo ciclo de vida do produto, conforme previsto na lei de resíduos sólidos foi o aterro sanitário Prof. Ivan Viera, decorrente de uma parceria entre o SINDIFRANCA e a AMCOA, o qual recebeu nota máxima (10) nas três últimas avaliações da CETESB, conforme informações da Prefeitura Municipal de Franca (ATERRO..., 2013).

6.2.4 Fator Cultural

O terceiro fator abordado neste capítulo representa um dos mais importantes aspectos de uma organização que é a sua cultura, a qual rege seus procedimentos através de orientações e direcionamento de comportamentos, normas e valores para a sua atuação.

A cultura organizacional de uma empresa deve estar pautada nos valores socioambientais para que consiga promover práticas e obter produtos sustentáveis, sendo possível perceber na cultura organizacional de uma empresa os seus elementos enraizados principalmente no valor atinente a sustentabilidade.

A transparência do compromisso socioambiental de determinada organização é fundamental para a divulgação de projetos e parcerias da empresa, seja para os funcionários, colaboradores e a sociedade em geral.

Em análise ao Gráfico 23, a maioria (66,66%) concorda plenamente com a assertiva que discute a promoção do compromisso socioambiental da organização por meio de campanhas, cartazes e *site* institucional. Este resultado demonstra um nível razoável de dedicação das empresas na divulgação de sua atuação no setor socioambiental.

Gráfico 23 – Empresas quanto à divulgação de sua atuação no setor socioambiental

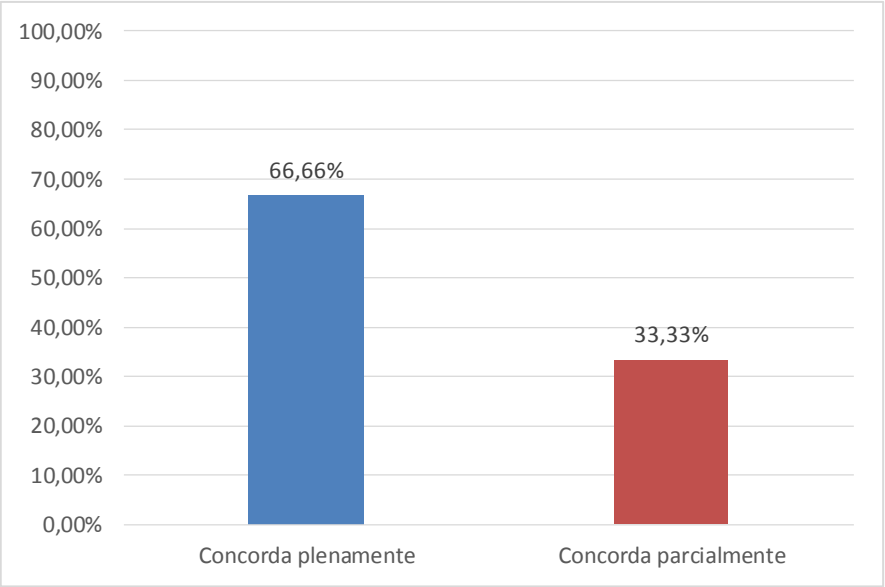

Fonte: Própria autora

Em observação ao Gráfico 24, a maioria (49,99%) concorda parcialmente com a assertiva de que priorizam fornecedores que realizam práticas sustentáveis e 16,66% concordam plenamente, o que indica um índice de favorabilidade de 66,65%, uma vez que foi utilizada a escala *Likert* nesta pesquisa como critério. Tal resultado demonstra existir um nível de comprometimento das empresas com o início da cadeia produtiva sustentável, que deve se iniciar e findar adequadamente neste propósito.

Gráfico 24 – Preferência na contratação de fornecedores

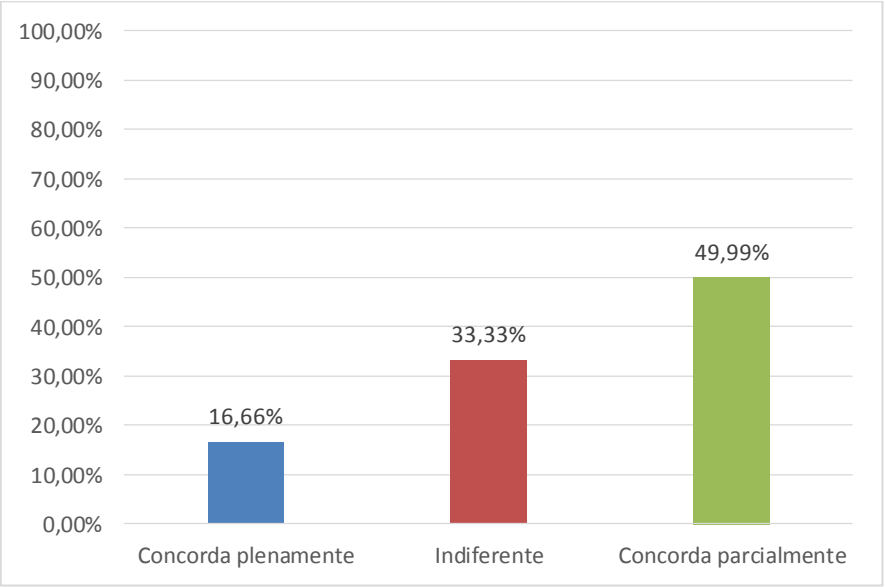

Fonte: Própria autora

Diante do Gráfico 25, constata-se que a maioria (83,33%) discorda totalmente da assertiva de que divulgam e capacitam funcionários para a adoção de procedimentos compatíveis com os valores ambientais. Desta forma, existe um déficit a ser preenchido neste segmento, uma vez que a realização de capacitações é uma iniciativa positiva da organização que difunde e incorpora os valores socioambientais com a finalidade de propiciar um comportamento consciente por parte dos funcionários com os valores ambientais dentro e fora da organização, uma vez que o conceito de cultura busca subsídios para conhecer os pressupostos sobre a natureza humana e traçar estudos de relacionamento no âmbito das organizações, segundo Fadel e Smith (2011).

Gráfico 25 – Divulgação e capacitação de funcionários com valores ambientais

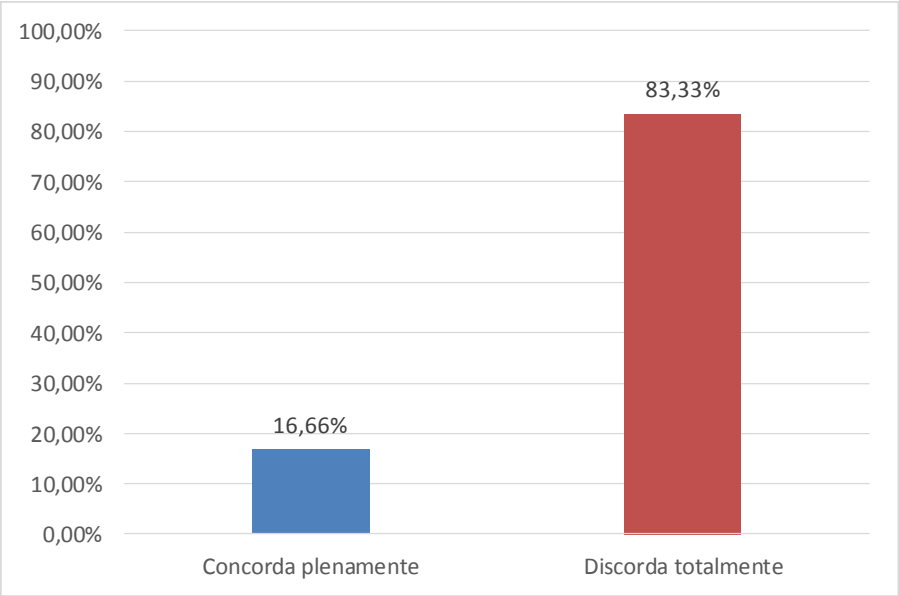

Fonte: Própria autora

Em observação ao Gráfico 26, a maioria (49,99%) das empresas concorda parcialmente com a assertiva de que destinam recursos específicos para promover projetos socioambientais do setor ou por meio de parcerias e 16,66% concorda plenamente, correspondendo à somatória destas porcentagens a 66,65%, o que indica um índice de favorabilidade, uma vez que se utiliza nesta pesquisa o critério da escala *Likert.*

Podendo-se constatar que é significativo o número de empresas, dentre as entrevistadas, que contribuem para a sociedade e o meio ambiente, cuja atitude é extremamente vantajosa, uma vez que cumprem com sua função social e ambiental junto à coletividade, aumentam sua credibilidade junto ao mercado de consumo e consolidam sua imagem no mercado positivamente.

Gráfico 26 – Empresas quanto à destinação de recursos para projetos socioambientais

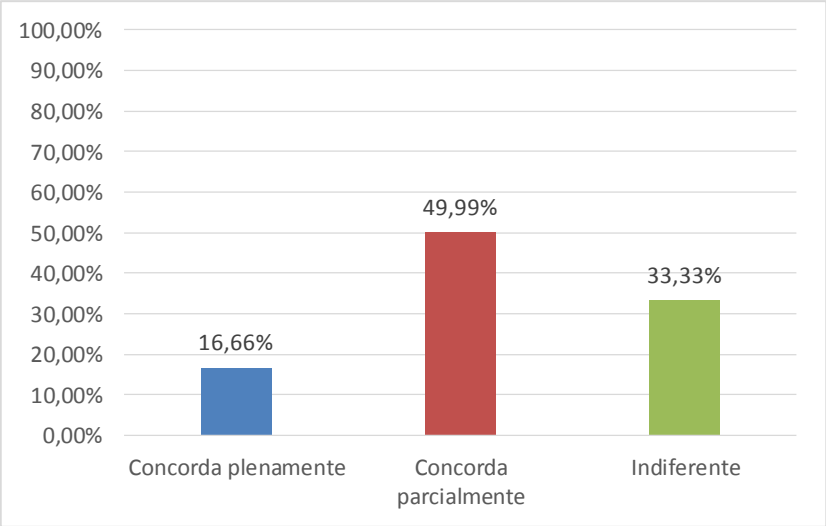

Fonte: Própria autora

Ademais, para que sejam adotadas práticas sustentáveis dentro da organização, o estabelecimento de normas internas é extremamente importante e deve fazer parte da cultura organizacional das empresas, pois reflete o seu compromisso especificadamente na esfera socioambiental.

Neste contexto, perante análise do Gráfico 27, foi possível verificar que a maioria (66,66%) das empresas pesquisadas concorda parcialmente com a assertiva de que possuem normas próprias e que estas refletem o seu compromisso socioambiental. Neste sentido, visualiza-se que as empresas pesquisadas se utilizam das normas para divulgar, informar e direcionar as empresas em consonância com o seu compromisso assumido, visto que as normas contemplam as diretrizes da organização a serem seguidas.

Gráfico 27 – Normas próprias da organização

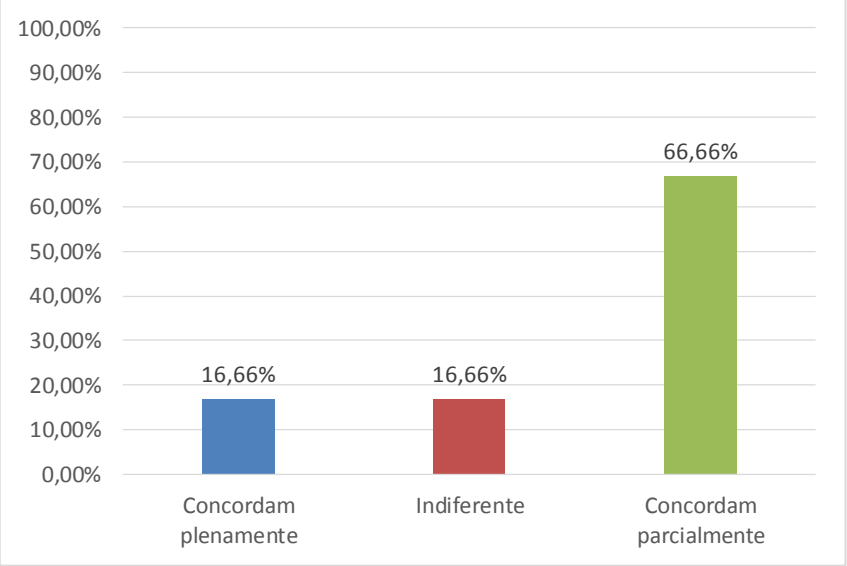

Fonte: Própria autora

Em análise ao Gráfico 28, foi possível perceber que a maioria (49,99%) das empresas entrevistadas concorda parcialmente com a assertiva de que é possível pontuar comportamentos sustentáveis por parte dos funcionários das empresas durante o exercício de suas atividades laborais, cuja constatação se ratifica também com os 33,33% auferido do concordo plenamente, uma vez que se somando as porcentagens supramencionadas totalizam 83,32%, o que demonstra um direcionamento indicativo da possibilidade de perceber comportamentos sustentáveis por parte dos funcionários.

Gráfico 28 –Comportamentos sustentáveis dos funcionários

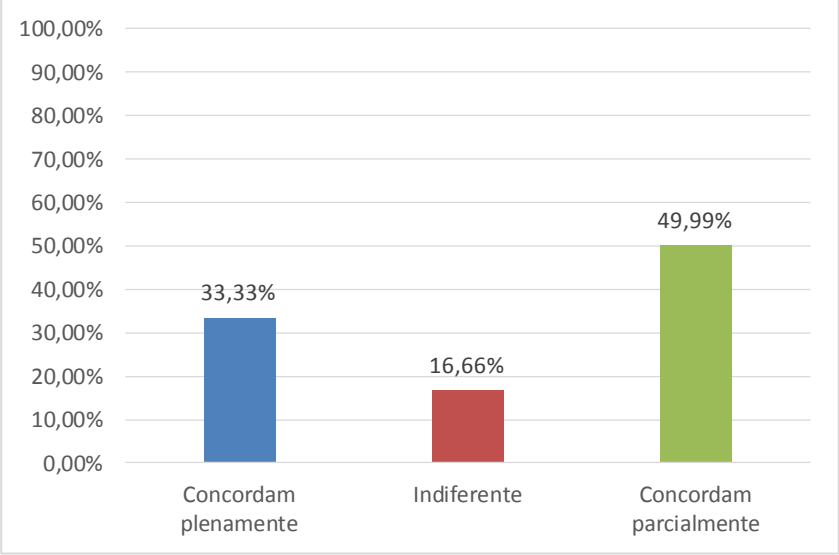

Fonte: Própria autora

Neste sentido, mesmo diante da expressiva porcentagem demonstrada no Gráfico 25 de que as empresas não divulgam e capacitam seus funcionários para a adoção de procedimentos compatíveis com os valores ambientais, o que está diretamente relacionado a este tópico, é possível apontar comportamentos sustentáveis por parte dos funcionários.

Haja vista que os outros elementos da cultura organizacional relacionados à sustentabilidade estão presentes na organização, como: normas, comunicação, práticas socioambientais, dentre outros e propriamente o clima organizacional em torno deste objetivo, pois cada vez mais as empresas não são só consideradas por sua atividade, mas pelos fornecedores, comunidade, dentre outros, segundo Savitz (2007).

Desta forma, em observância ao Gráfico 29, a maioria (49,99%) das empresas pesquisadas concorda plenamente com a assertiva de que a iniciativa de promover medidas sustentáveis na empresa sempre parte da diretoria, gerentes ou/e dos proprietários, e isto se ratifica também por 16,66% concordarem parcialmente. Cuja somatória destas porcentagens aufere-se 66,65% enquanto 33,33% do discordo parcialmente, o que indica um direcionamento de que as iniciativas de promover medidas sustentáveis são propiciadas pelos órgãos gestores das empresas acima mencionados, apesar de ainda existe uma pequena parte demonstrada no gráfico infra de que podem surgir essas medidas de outros setores da empresa, como por parte dos próprios funcionários.

Gráfico 29 – Iniciativa de medidas sustentáveis

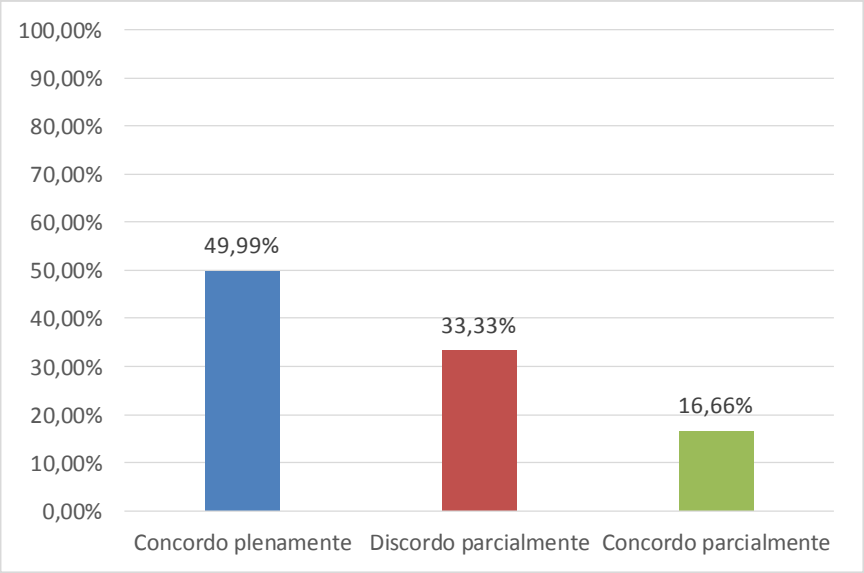

Fonte: Própria autora

Ainda neste tópico, vale ressaltar que os proprietários, diretores e gerentes representam o núcleo da cultura organizacional, além de serem os principais a transmiti-la e a fortalecê-la.

Outrossim, na atualidade, os meios de comunicação são um dos principais meios de relacionamento entre empresa, clientes, colaboradores e fornecedores que reforçam o compromisso que a empresa possui com a sociedade, correspondendo a um modo de divulgar suas práticas e projetos socioambientais, dentre outros, tudo o que possa demonstrar que a empresa tem por pressuposto a preocupação com questões socioambientais.

Nesse sentido, como a troca de informações é imprescindível ao sucesso das organizações empresariais, a comunicação informal tem tido destaque na atualidade por representar um meio rápido e eficaz de troca de informações.

Em conformidade ao Gráfico 30, a maioria (66,66%) das empresas entrevistadas concorda plenamente com a assertiva de que os meios de comunicação informal, como as redes sociais, são utilizados para informar/divulgar as práticas, compromissos e projetos socioambientais na empresa, dentre outros.

Gráfico 30 – Utilização dos meios de comunicação informal para divulgação de projetos

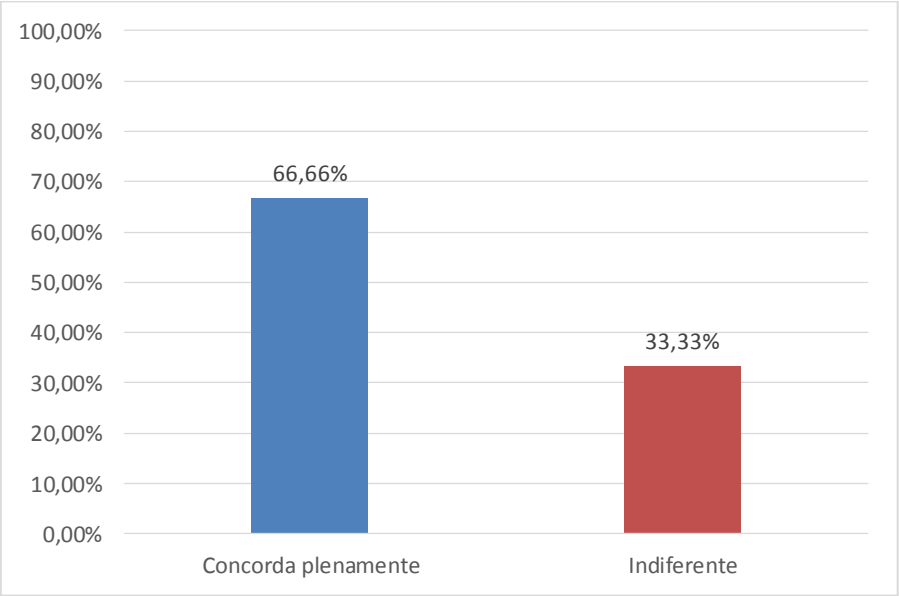

Fonte: Própria autora

Ainda neste tópico, ressalta-se que a comunicação formal ou informal não pode ser utilizada somente como marketing da organização, mas também deve ser usada para informar a sociedade da atuação da organização, seja de suas

práticas/projetos socioambientais ou do modo de produção sustentável que vem exercendo.

As organizações empresariais analisadas possuem práticas/projetos sociais e ambientais que contribuem para o desenvolvimento sustentável da cidade de Franca, as quais estão declinadas abaixo em correspondência a empresa que as realiza e por motivo de sigilo e fidedignidade desta pesquisa, as empresas estão mencionadas por letras.

Deste modo, as empresas A, B, C, D, E e F realizam no setor social, algumas parcerias com a Fundação ABRINQ que defende os interesses das crianças e dos adolescentes; com o Instituto Pró-Criança que combate o trabalho infantil, e a contratação de aprendizes (jovens de 14 a 24 anos) em atendimento à Lei do Aprendiz – Lei nº 10.097/2000.

A empresa B e C além das parcerias acima mencionadas possuem outras, sendo respectivamente a B que contribui com entidades sociais locais na doação de materiais recicláveis, em especial o papel, para o aumento da geração de renda a estas entidades e a empresa C destina recursos ao Hospital do Câncer da cidade de Franca.

Com relação a parcerias com entidades e a projetos socioambientais as empresas entrevistadas possuem respectivamente o seguinte:

Empresa A:

- Operação Praia Limpa, Cataratas do Iguaçu, Calango Expedições, Sobre Voar (escola de voo livre) e Amigos na Preservação, Proteção e Respeito à Ubatuba (APPRU).
- Projeto de reflorestamento - “clique e plante”: visa melhorar o ambiente em que vivemos através do plantio de diversas árvores como ameixa, angico, aroeira, caroba, cedro, goiaba, ipê amarelo, brando e roxo, jacarandá, moringa, paineira, pau brasil, tipuana e urucum. Basta acessar o site da empresa, realizar seu cadastro e plantar a árvore de sua escolha com apenas um clique.
- Berçário ecológico: produzem mudas e posteriormente as distribui ao representante da empresa, e até o momento mais de 300.000 já foram entregues. Além destes projetos a empresa possui uma reserva natural intacta de 17.468,48 hectares de área de preservação permanente - primárias e protegidas da Amazônia.

Empresa B:

- Projeto de reflorestamento: “Plante um árvore por dia”, que atua em áreas de pequenos produtores rurais, chegando à marca de uma árvore por dia durante a sua existência;
- Desenvolvimento de uma linha de sapato biodegradável;
- Responsabilidade e comunidade local: palestras em escolas com o objetivo de conscientizar, ambientalmente, os estudantes sobre a coleta seletiva e o funcionamento interno das empresas e seus projetos socioambientais;
- Conscientização de seus colaboradores sobre o cuidado do lixo orgânico e dos demais, na economia de água e energia elétrica, práticas que devem ser adotadas no local de trabalho e em suas residências, além da reutilização do óleo de cozinha para a fabricação de produtos de limpeza, desde que este esteja armazenado em local adequado após o uso, evitando a obstrução de tubulações;
- Sistema coletor de pilhas e baterias que posteriormente é levado a locais apropriados, reutilização de papéis do escritório e o uso do papel ecologicamente correto.

Empresa C possui os seguintes projetos ambientais:

- Transformação dos resíduos orgânicos oriundos da empresa em adubos utilizados nas áreas verdes da empresa;
- Sistema de captação de água pluvial, cuja água captada utilizada na limpeza da empresa ao invés de utilizar água potável, gerando uma economia de seis (6) milhões de litros de água por ano;
- Substituição de combustível fóssil no funcionamento das máquinas por baterias recarregáveis;
- Estrutura da empresa com uma engenharia diferenciada e apropriada para obter ventilação e iluminação natural e instalação de placas para a captação da luz solar, dentre outras.

- Estabelecimento de metas sustentáveis por setor dentro da empresa, como por exemplo: da diminuição de consumo de papel e também o reaproveitamento deste.

Empresa D:

- Reciclo da água do caleiro e de curtimento;
- Projetos de reflorestamento junto à comunidade local e paisagismo dentro da organização;
- Estrutura da empresa com uma engenharia diferenciada e apropriada para obter ventilação e iluminação natural e instalação de placas para a captação da luz solar, dentre outras.

Empresas E e F:

- Reutilização da água produzida durante o processo produtivo dentro da própria organização.

Na assertiva que propunha uma auto avaliação quanto à cultura relacionada à sustentabilidade em sua organização empresarial, utilizando-se de uma escala que abrange os termos “forte”, “moderada” e “fraca”, foram obtidas as seguintes respostas: empresas A, B, D, E e F se auto avaliaram como uma cultura moderada, enquanto que a empresa C se considera uma cultura forte.

Para esta pesquisa, uma cultura sustentável forte é aquela que atende aos elementos da cultura organizacional e aos três níveis de cultura definidas por Schein (2009), além de firmar sua responsabilidade e compromisso socioambiental por meio de suas práticas, ações e projetos junto à sociedade, em especial na localidade onde a empresa se situa. Possibilitando e ao mesmo tempo influenciando todos os *stakeholders*, definidos na figura 02, para que compartilhem intensamente seus valores.

Na empresa onde as pessoas têm valores e princípios organizacionais disseminados de forma clara propiciam a motivação e o orgulho destes em fazer parte da respectiva organização.

Deste modo, se for possível constatar que a cultura de uma organização possui os três níveis de cultura: dos artefatos (elementos visíveis), das

crenças e valores e o das pressuposições básicas enraizados nos valores socioambientais, a organização terá uma cultura eminentemente forte e capaz de propiciar o seu próprio sucesso.

Na cultura moderada os elementos e os níveis de cultura são percebidos em grau menos intenso e na cultura fraca onde não estão presentes todos os elementos caracterizadores de uma cultura organizacional e nem mesmo todos os níveis da cultura conforme definidos por Schein (2009).

Salienta-se que no bloco cultural do questionário de pesquisa aplicado as assertivas contemplam a maioria dos elementos da cultura organizacional, como: normas, valores, heróis, crenças e a comunicação formal e informal, bem como os níveis de cultura definidos por Schein (2009), o clima organizacional e a identidade organizacional.

Verifica-se que a empresa A como definido pelo respondente do instrumento de coleta de dados possui uma cultura moderada em relação à sustentabilidade. Sendo que para esta pesquisa a cultura sustentável da empresa A equivale a uma cultura moderada, pelos seguintes argumentos:

- não realizar capacitações a funcionários e consequentemente não poder apontar mais facilmente comportamentos sustentáveis por parte deles;
- realizar poucos projetos sociais que propiciam o desenvolvimento regional da cidade de Franca, conforme as análises realizadas das respostas obtidas da empresa no instrumento de pesquisa aplicado.

Constata-se a empresa B como definido pelo respondente do questionário possui uma cultura moderada em relação à sustentabilidade. Para esta pesquisa a cultura sustentável da empresa B equivale a uma cultura moderada, por entender:

- realizar poucos projetos sociais que propiciam o desenvolvimento regional da cidade de Franca, conforme as análises realizadas das respostas obtidas da empresa coletada no instrumento de pesquisa aplicado;

- não realizar capacitações a funcionários e consequentemente não poder apontar mais facilmente comportamentos sustentáveis por parte deles.

Podendo ainda ressalvar que analisando os outros blocos do instrumento de coleta de dados, o fato das empresas não realizarem relatório de sustentabilidade e/ou balanço com aspectos socioambientais e avaliações de impacto ambiental potencialmente nociva ao meio ambiente, ratifica a cultura sustentável classificada como moderada para esta pesquisa.

Outrossim, em relação a empresa C como definido pelo respondente do instrumento de coleta de dados possui uma cultura forte em relação à sustentabilidade. Para esta pesquisa a cultura da empresa C equivale a uma cultura forte, pelos seguintes fatores:

- concordar plenamente com a preferência de fornecedores que tenham práticas sustentáveis;
- ter uma estrutura física sustentável destinada a utilizar em menor quantidade os recursos naturais, em virtude de propiciar ventilação e iluminação natural, bem como a instalação de sistema de captação de águas pluviais;
- estabelecer metas para cada setor da empresa objetivando a adoção de práticas sustentáveis;
- número expressivo de práticas internas sustentáveis realizadas.

Apesar da empresa C também não realizar relatório de sustentabilidade e/ou balanço com aspectos socioambientais e avaliações de impacto ambiental potencialmente nociva ao meio ambiente e não possuir projetos sociais em andamento, esta possui uma cultura forte em relação a sustentabilidade em relação às empresas A e B.

As empresas D, E, F, como definidos pelos respondentes do questionário, possuem uma cultura moderada em relação à sustentabilidade. Para esta pesquisa a cultura da empresa D, E e F equivale a uma cultura fraca, por alguns fatores além dos argumentos acima citados que classificaram a cultura das empresa A e B como moderada, podendo-se mencionar:

- falta da divulgação da identidade organizacional mais facilmente acessível aos *stakeholders*, como no site institucional e redes sociais;
- ausência nas três organizações de projetos no setor social e para as empresas E e F também a ausência de projetos ambientais junto a sociedade local;
- não realização de capacitações a funcionários atinente a procedimento sustentáveis dentro da organização;
- utilização de somente o licenciamento ambiental na maioria destas empresas como sistema de gerenciamento ambiental, (por ser obrigatório ao exercício da atividade curtumeira).

Para o êxito de uma organização empresarial é fundamental que sua identidade organizacional seja delineada de forma clara e disseminada a todos os seus *stakeholders*, propiciando desta forma a consolidação de sua imagem no mercado de consumo sobre sua identidade.

A missão de uma organização corresponde à finalidade e a direção de sua existência, estando diretamente ligada aos seus objetivos institucionais, aos motivos pelos quais foi criada, à medida que representa a sua razão de ser.

Desta forma, a assertiva com relação à missão da organização reflete que todas as empresas entrevistadas mencionaram que é produzir calçados ou couro com qualidade e pontualidade, sempre aprimorando o atendimento de seus clientes, colaboradores e fornecedores com compromisso e responsabilidade socioambiental.

Vale ressaltar que nas empresas calçadistas entrevistadas a divulgação da missão pode ser facilmente encontrada em seu site institucional ou nas redes sociais diferentemente do que ocorre nas empresas curtumeiras pesquisadas.

6.2.5 Análise das Respostas dos Três Blocos

Diante dos resultados obtidos nos três fatores pesquisados (econômico, legal e cultural) foi possível compor um comparativo entre as respostas auferidas pelas empresas pesquisadas.

Deste modo, analisando comparativamente os três blocos, é necessário ressaltar os aspectos positivos e negativos das organizações couro calçadistas estudadas da cidade de Franca, dentre as quais tiveram a maior porcentagem na pesquisa realizada.

Primeiramente, com relação aos aspectos positivos auferidos nas respostas obtidas junto ao bloco econômico, destacam-se os apontamentos descritos no Quadro 7:

Quadro 7 – Fator econômico	
Geração de receita por meio do descarte de resíduos	83,33%
A divulgação das práticas sustentáveis não visar aumentar o faturamento	83,33%
Incidência de mercado de exportação e/ou consumidores verdes	83,33%
Administração racional dos recursos naturais como redução de custo	66,66%
Aumento nas vendas de 20% para as indústrias calçadistas	66,66%
Investimento pesquisa e tecnologia sustentável[1]	83,32%

Fonte: Própria autora

Ademais, foi constatado na presente pesquisa que a divulgação de programas e de medidas socioambientais tem aumentado em até 20% os lucros e as venda após a adoção da gestão socioambiental nas organizações calçadistas entrevistadas.

Posteriormente, com relação aos aspectos positivos auferidos nas respostas obtidas junto ao bloco legal e de incentivo à sustentabilidade, destacam-se os apontamentos descritos no Quadro 8:

[1] Obs: (somatória 49,99% - concorda parcialmente e 33,33% concorda plenamente), indicação de favorabilidade na escala *Likert.*

Quadro 8 – Fator Legal e de Incentivo	
Ausência de processos criminais (meio ambiente) e cíveis (indenizações)	100%
Conhecimento sobre a legislação ambiental	100%
Ausência de sanções administrativa (multa e advertência)	83,33%
Procedimentos específicos (resíduos sólidos) e não obrigatório	66,66%
Descarte integral dos resíduos pela coleta seletiva	66,66%
Predominância do princípio da prevenção nos processos produtivos	83,33%

Fonte: Própria autora

Por último, com relação aos aspectos positivos auferidos nas respostas obtidas junto ao bloco da cultura organizacional, destacam-se os apontamentos descritos no Quadro 9:

Quadro 9 – Fator Cultural	
Preferência de fornecedores com práticas sustentáveis[2]	66,65%
Destinação de recursos para projetos socioambientais[2]	66,65%
Iniciativa sustentável partir do proprietário[2]	66,65%
Promoção do compromisso socioambiental por meio dos artefatos	66,66%
Utilização das redes sociais para informar e divulgar	66,66%
Estabelecimento de normas próprias da organização	66,66%
Comportamentos sustentáveis por parte dos funcionários[3]	83,32%

Fonte: Própria autora

Com relação aos aspectos negativos auferidos nas respostas obtidas, junto ao bloco econômico, destacam-se os apontamentos descritos no Quadro 10:

[2] Obs: (somatória 49,99% - concorda parcialmente e 16,66% concorda plenamente), indicação de favorabilidade na escala *Likert.*

[3] Obs: (somatória 49,99% - concorda parcialmente e 33,33% concorda plenamente), indicação de favorabilidade na escala *Likert.*

Quadro 10 – Fator Econômico	
Não realização de relatório de sustentabilidade e balanço social	83,33%
Não utilização de avaliação para pontuar receita e lucro	83,33%

Fonte: Própria autora

Em observância aos aspectos negativos auferidos nas respostas obtidas junto ao bloco legal e de incentivo à sustentabilidade, destacam-se os apontamentos descritos no Quadro 11:

Quadro 11 – Fator Legal e de Incentivo[4]	
Não realização das Avaliações de Impacto Ambiental	100%
Não utilização de instrumentos de gerenciamento (exceto licenciamento)	83,33%
Baixa participação em encontros com a temática ambiental	49,99%

Fonte: Própria autora

De acordo com a CETESB de Franca e os dados constantes dos quadros 5 e 6 nos últimos três (3) anos houve um significativo aumento na aplicação de multas e advertência na cidade de Franca ocorridas em decorrência de infrações administrativas oriundas do setor couro calçadista. Salientando que no ano de 2012 mais da metade da totalidade das advertências aplicadas correspondem a esta atividade.

Ao analisar os aspectos negativos auferidos nas respostas obtidas, junto ao bloco cultural, destacam-se os apontamentos descritos no quadro 12:

Quadro 12 – Fator Cultural	
Capacitações de funcionários compatíveis com os valores socioambientais	83,33%

Fonte: Própria autora

Salienta-se que a cultura organizacional de uma organização representa sua direção para atuação em todos os seus aspectos, seja nos

[4] Obs: (somatória 33,33% - discordo totalmente e 16,66% discorda plenamente), indicação de desfavorável na escala *Likert.*

relacionamentos com os *stakeholders*, seja no planejamento de suas metas para o futuro.

Devendo o valor ser o núcleo da cultura de uma empresa que tenha sua gestão pautada na sustentabilidade, a qual propiciará a realização de capacitações a funcionários, participação de gerentes, diretores e proprietários em eventos com a temática socioambiental, cujos índices nesta pesquisa foram constatados baixos. Bem como a realização: de relatório de sustentabilidade e/ou balanço social com aspectos socioambientais, da avaliação de impacto ambiental e da avaliação para pontuar receita e lucro, bem como a utilização de outros instrumentos de gerenciamento ambiental, exceto o licenciamento que é obrigatório para a atividade couro-calçadista.

Com os resultados apresentados neste capítulo foi possível analisar os fatores: econômico, legal e cultural e seus desdobramentos no contexto local, tomando por base o desenvolvimento sustentável da localidade, uma vez que o setor couro calçadista da cidade de Franca constitui a principal atividade e representa sua força motriz. E por este motivo as organizações couro-calçadista precisam ter uma preocupação especial com o meio ambiente em virtude de sua atividade ser potencialmente poluidora.

Assim, as análises acima descritas propiciaram a descoberta do fator predominante dentre os estudados, econômico, legal e cultural, que predominou na implantação da gestão socioambiental nas organizações couro calçadistas da cidade de Franca/SP.

6.2.6 Fator Predominante na Implantação da Gestão Socioambiental nas Organizações Couro Calçadista da Cidade de Franca/SP

As análises apresentadas no Capítulo seis (6) desta pesquisa e em conformidade com as reflexões propostas apontam que os aspectos econômicos, legais e culturais relacionados à gestão socioambiental estão presentes nas empresas entrevistadas, com mais ou menos intensidade. Possibilitando também apontar o resultado da pesquisa que objetiva elucidar o fator predominante dentre os

estudados nas empresas pesquisadas para a implantação da gestão socioambiental na cidade de Franca.

Conforme Quadro 13 infra, realizado a partir da somatória das respostas obtidas em cada bloco do questionário e em cada grau da escala *Likert* (1 a 5), que corresponde especificadamente às seguintes opções: (1) “Discordo Totalmente”; (2) “Discordo Parcialmente”; (3) “Indiferente”; (4) “Concordo Parcialmente” e (5) “Concordo Plenamente”.

Quadro 13 – Fatores

Escala/ Fatores	**Econômico**	**%**	**Legal**	**%**	**Cultural**	**%**
1	5	10,41%	27	56,25%	5	10,41%
2	1	2,08%	1	2,08%	2	4,16%
3	14	29,16%	4	8,33%	8	16,66%
4	10	20,83%	4	8,33%	16	33,33%
5	18	37,5%	12	25%	17	35,41%
total	**48**	**99,98%**	**48**	**99,99**	**48**	**99,97%**

Fonte: Própria autora

Tendo em vista que a escala *Likert* corresponde a uma escala crescente de favorabilidade, foi somando as porcentagens auferidas e demonstradas no quadro 13 dos graus 4 (concordo parcialmente) e 5 (concordo plenamente) nos três fatores estudados, econômico, legal e cultural, objetivando descobrir o fator predominante dentre os fatores estudados na implantação da gestão socioambiental nas organizações couro calçadistas pesquisadas da cidade de Franca, cujos resultados estão demonstrados no Quadro 14.

Quadro 14 – Fator Predominante

Fatores	**Grau 4**	**Grau 5**	**Total**
Econômico	20,83%	37,5%	58,33%
Legal	8,33%	25%	33,33%
Cultural	33,33%	35,41%	**68,74%**

Fonte: Própria autora

E diante do resultado obtido, auferiu-se que o fator cultural totaliza 68,74% enquanto que o fator econômico equivale a 58,33%, correspondendo ao resultado de que o fator cultural é predominante dentre os demais, conforme consta no quadro 14.

Objetivando ratificar a afirmação acima mencionada, somando-se as porcentagens auferidas nos graus 1 (discordo totalmente), 2 (discordo parcialmente) e 3 (indiferente) da escala *Likert*, constante no Quadro 13, auferiu-se que o fator econômico totaliza 41,66% enquanto que o fator cultural equivale a 31,23%, em conformidade ao demonstrado no Quadro 15.

Quadro 15 – Ratificação do Fator Predominante

Fatores	**Grau 1**	**Grau 2**	**Grau 3**	**Total**
Econômico	10,41%	2,08%	29,16%	41,65%
Legal	56,25%	2,08%	8,33%	66,66%
Cultural	10,41%	4,16%	16,66%	**31,23%**

Fonte: Própria autora

Com relação ao grau 3 da escala *Likert* que corresponde a resposta indiferente se faz necessário explanar primeiramente que a palavra indiferente significa “que não dá preferência a uma pessoa ou coisa sobre a outra” (2008, p.180), assim, a alternativa indiferente não corresponde a resposta das empresas pesquisadas que implantaram a gestão socioambiental decorrente de um processo cultural, conforme resultados obtidos no quadro 14 que demonstrou ser o fator cultural predominante dentre os demais.

Nesse sentido, os resultados demonstrados no quadro 15, equivalem à somatória dos três graus menos favoráveis da escala *Likert* utilizada na presente pesquisa, cujo resultado demonstra que o fator cultural equivale a 31,23%, sendo o menor da somatória dos três fatores (1, 2 e 3), ou seja, menos desfavorável a implantação da gestão socioambiental. Sendo que para esta pesquisa o indiferente equivale a uma alternativa que pode ser mensurada como desfavorável diante da explanação supra.

Podendo-se inferir também que, dentre os fatores estudados, o econômico e o cultural são relevantes para a adoção da implantação da gestão socioambiental das empresas couro calçadista entrevistadas da cidade de Franca,

porém o fator cultural predomina dentre os demais, bem como que o fator legal não possui relevância significativa em comparação ao fator econômico e cultural abordados, sendo-o de menor relevância, conforme apurado nos Quadros 14 e 15.

Deste modo, mediante as análises dos resultados obtidos e demonstrados neste capítulo foi possível compor as considerações finais juntamente com o explanado nos capítulos teóricos anteriores.

7 CONSIDERAÇÕES FINAIS

A preocupação com o meio ambiente é tema imprescindível e estratégico para as organizações empresariais atuarem na contemporaneidade, simbolizando um dos seus grandes desafios ao alcance da sustentabilidade empresarial.

Nas atividades potencialmente nocivas ao meio ambiente, o cuidado com o manejo dos recursos naturais e a sua preservação enseja um cuidado especial, que é característica do setor couro-calçadista, e por este motivo, foi escolhido como o universo desta pesquisa. Além do fato de que esta atividade impulsiona o desenvolvimento da cidade de Franca por ser sua principal atividade e corresponder à sua força motriz.

Foi abordado neste trabalho, o desenvolvimento sustentável com ênfase no contexto local, ressaltando a importância da cadeia couro calçadista para a cidade de Franca e sua especial relação com o meio ambiente.

Diante deste contexto, existem diversos fatores que podem levar as organizações empresariais a aderirem à gestão socioambiental com vistas a diminuir o impacto de suas atividades ao meio ambiente e a cumprir sua função/responsabilidade social e ambiental, sendo que nesta pesquisa foram abrangidos os três mais ocorrentes e abrangentes: o econômico, legal e o cultural.

Para tanto, foi apresentada uma discussão teórica da sustentabilidade e nas organizações empresariais, os aspectos legais e da cultura organizacional como estratégia de fortalecimento da sustentabilidade. Esta reflexão possibilitou a construção do instrumento de pesquisa aplicado nas organizações empresariais couro calçadista da cidade de Franca, selecionadas em conformidade com a metodologia definida neste trabalho.

A busca da sustentabilidade empresarial é um tema recente para as organizações empresariais, apesar do conceito de sustentabilidade ser mais antigo, uma vez que somente nesta última década as empresas pesquisas estão atuando com responsabilidade socioambiental e se preocupando com as questões decorrentes, cujo resultado se confirma na análise do Gráfico 16.

Outrossim, registrou-se um alto índice de 83,33% entre as empresas entrevistadas que não se utilizam de instrumentos de gerenciamento ambiental não obrigatórios, como observado no Gráfico 22, bem como a não realização de Avaliações de Impacto Ambiental e da Elaboração do Relatório de Sustentabilidade e Balanço Social com aspectos socioambientais por parte das empresas entrevistadas.

Apesar de todas as empresas entrevistadas estarem em conformidade com a legislação vigente, no tocante a possuir o licenciamento ambiental (que é obrigatório e necessário para o início e exercício da atividade couro calçadista) e também por não possuírem condenações cíveis ou criminais acerca de danos ambientais nos últimos três (3) anos, registra-se um alto índice de infrações administrativas que geraram um nível crescente de multas e advertências aplicadas pela CETESB na cidade de Franca, descritos nos quadros 05 e 06 desta pesquisa.

Ressalta-se que mesmo havendo instrumentos e incentivos legais à sustentabilidade, as empresas entrevistadas, em sua maioria não os utiliza, possuindo apenas os requisitos obrigatórios ao seu exercício, por desconhecimento ou por opção.

No tocante ao aspecto da cultura organizacional pertinente à sustentabilidade, constata-se que, apesar das empresas possuírem uma gestão pautada nos valores socioambientais, ainda é insuficiente para o perfazimento de uma cultura forte atinente a sustentabilidade, para esta pesquisa, com exceção da empresa C.

O fortalecimento da cultura organizacional das empresas de modo individualizado e coletivo poderá ensejar:

- redução do aumento gradativo ocorrente nos últimos três (3) anos em relação às infrações administrativas cometidas pelas empresas couro calçadistas da cidade de Franca, contidas nos Quadros 05 e 06 deste trabalho;
- maior participação de gerentes, proprietários e diretores em encontros que abordem a temática ambiental, segundo demonstrado no Gráfico 21;
- realização de capacitações aos funcionários de práticas socioambientais, conforme Gráfico 25 e consequentemente o aumento

da possibilidade de apontar comportamentos sustentáveis pelos mesmos.

- realização de relatório de sustentabilidade e/ou balanço social com aspectos socioambientais
- utilização de benefícios legais de incentivo a sustentabilidade e/ou outras formas de gerenciamento ambiental, com exceção do licenciamento ambiental.
- Realização de avaliações de impacto ambiental e/ou de avaliações periódicas de lucro e receita.

Verificou-se que a maioria das empresas estudadas adotou a gestão socioambiental por iniciativa do proprietário, segundo Gráfico 29, por corresponder ao principal disseminador de valores sustentáveis da organização, além de direcionar a sua atuação e propiciar um modelo de comportamento a ser seguido, equivalendo-se ao herói da empresa com suas estórias. Isto demonstra a sua importância como elemento da cultura da organização e que deve compartilhado e valorado para o fortalecimento da organização.

Neste contexto, o desenvolvimento regional sustentável também é dependente da colaboração de todas as empresas do setor para a elaboração de diretrizes, projetos e ações de incentivo à sustentabilidade, que dependerá do valor dado a sustentabilidade por cada empresa no propósito de gerar uma mobilização das empresas em torno deste objetivo, uma vez que as empresas são como os pilares da sociedade local e precisam atuar de forma coletiva para impulsionar o desenvolvimento saudável daquela localidade.

Na cidade de Franca ainda é pouco expressiva a quantidade de projetos e ações socioambientais das empresas entrevistadas relacionadas à promoção do desenvolvimento regional sustentável da localidade, pois a maioria delas possuem procedimentos sustentáveis em âmbito interno e/ou parcerias com entidades de outras localidades, conforme relatado pela empresa A.

Outrossim, com base nas respostas obtidas com o questionário aplicado nas organizações empresariais pesquisadas do setor couro calçadista da cidade de Franca que já possuem uma gestão socioambiental, foi possível constatar que dentre os fatores estudados, econômico, legal e cultural, o fator cultural é

predominante entre os demais, apesar dos fatores econômico e cultural serem relevantes na implantação da gestão socioambiental nas organizações pesquisadas.

Nesse sentido, este resultado demonstra que as empresas pesquisadas implantaram a gestão socioambiental decorrente de um processo cultural, o que indica que as ações destas empresas são mais efetivas e menos efêmeras.

Deste modo, a incorporação de valores socioambientais nas organizações empresariais propicia a estas alcançar o equilíbrio entre sustentabilidade, lucratividade e função social, o que pode representar um desafio individual a ser obtido a partir de um planejamento estratégico em que a cultura organizacional servirá como importante estratégia na promoção e reflexão das empresas sobre sua gestão.

A presente pesquisa contribui para a produção de conhecimento na área das ciências jurídicas, econômicas e cultural, em virtude de entrelaçar os três universos relacionados aos aspectos sustentáveis. Além de possibilitar o entendimento e reflexão dos fatores que precisam ser trabalhados nas organizações empresariais na contemporaneidade de forma a propiciar o desenvolvimento regional sustentável.

Como indicação para trabalhos futuros neste tema, sugere-se que a pesquisa seja realizada em outros setores de organizações empresariais e também com empresas de outros portes diferentemente do universo desta pesquisa, como as microempresas, visto que a implantação da gestão socioambiental em qualquer empresa é extremamente vantajosa à própria empresa e à sociedade como um todo.

REFERÊNCIAS

ASSOCIAÇÃO BRASILEIRA DAS INDÚSTRIAS CALÇADISTAS DE FRANCA. **Abicalçados na defesa do calçado brasileiro**. [201-?]. Disponível em: http://www.abicalcados.com.br/site/abicalcados.php?id=5 . Acesso em: 16 nov. 2013.

ASSOCIAÇÃO BRASILEIRA DAS INDÚSTRIAS DE CALÇADOS. **Estatuto da ABICALÇADOS**: da constituição, sedes e afins. [198?]. Disponível em: <http://www.abicalcados.com.br/site/abicalcados.php?id=2>. Acesso em: 27 dez. 2013.

ASSOCIAÇÃO BRASILEIRA DAS EMPRESAS DE COMPONENTES PARA COURO, CALÇADOS E ARTEFATOS. **Programa origem sustentável**. [201-]. Disponível em: <http://www.origemsustentavel.org.br/site/apresentacao.php>. Acesso em: 27 dez. 2013.

A IMPORTÂNCIA crescente dos relatórios de sustentabilidade. **Techoje**, Belo Horizonte, [201-?]. Disponível em: <http://www.techoje.com.br/site/techoje/categoria/detalhe_artigo/848>. Acesso em: 13 out. 2013.

ALIGLERI, L.; ALIGLERI, L. A. **Gestão socioambiental**: responsabilidade e sustentabilidade do negócio. São Paulo: Atlas, 2009.

ALMEIDA, F. **O bom negócio da sustentabilidade**. Rio de Janeiro: Nova Fronteira, 2002.

AMCOA. Associação dos manufatores de couros e afins do distrito industrial. Franca/SP.

ANTUNES, P. B. **Direito ambiental**. Rio de Janeiro: Lumem Juris, 1998.

_____.**Direito ambiental**. 7. ed. Rio de Janeiro: Lumem Juris, 2009.

ASSUMPÇÃO, L. F. J. **Sistema de gestão ambiental**: manual prático para implementação de SGA e certificado ISSO 14001. Curitiba: Jurua, 2006.

ATERRO sanitário Professor Ivan Vieira. 2013. Disponível em: <http://www.franca.sp.gov.br/portal/gestao-ambiental/projetos/aterro-sanitario-professor-ivan-vieira.html>. Acesso em: 27 dez. 2013.

AZEVEDO, F. **A cultura brasileira**: introdução da cultura no Brasil. Brasília: UnB, 1963.

BANDOS, M. F. C. (Org.). **Políticas públicas**: aplicações práticas voltadas ao desenvolvimento regional. Marília: Fundepe, 2011.

BARBIERI, J. C. **Gestão ambiental empresarial**: conceitos, modelos e instrumentos. São Paulo: Saraiva, 2004.

BARBIERI, J. C.; VASCONCELOS, I. F. G.; ANDREASSI, T.; VASCONCELOS, F. C.. Inovação e sustentabilidade: novos modelos e proposições. **Revista de Administração de Empresas – RAE**, São Paulo, v. 50, n. 2, p. 146-154, 2010.

BENJAMIM, A. H. V. Responsabilidade civil pelo dano ambiental. **Revista de Direito Ambiental**, RDA 9/5. Jan/março de 1998.

BIASOLI-ALVES, Z. M. A pesquisa psicológica – análise de métodos e estratégias na construção de um conhecimento que se pretende científico. In: Romanelli, G.; Biasoli-Alves, Z. M. M. (Org.). **Diálogos metodológicos sobre prática de pesquisa**. Ribeirão Preto: Legis Summa, 1998. p. 135-157.

BIO, Sérgio R. **Desenvolvimento de sistemas contábeis-gerenciais**: um enfoque comportamental e de mudança organizacional. 1987. São Paulo. Tese (Doutorado em Ciências Contábeis) – Faculdade de Economia, Administração e Contabilidade da Universidade de São Paulo, São Paulo, 1987.

BITAR, O. Y.; ORTEGA, R. D. Gestão ambiental. In: OLIVEIRA, A. M. S.; BRITO, S. N. A. (Eds.). **Geologia de engenharia**. São Paulo: Associação Brasileira de Geologia de Engenharia, 1998. p. 499-508.

BITARELLO, M. Qual é a importância dos relatórios de sustentabilidade? Em entrevista exclusiva, Ernst Ligteringen, presidente da Global Reporting Initiative, fala sobre a importância de se contar – cada vez mais – com eles. **Exame.com**, [S.l.], 2012. Disponível em: <http://exame.abril.com.br/meio-ambiente-e-energia/sustentabilidade/noticias/qual-e-a-importancia-dos-relatorios-de-sustentabilidade?page=2>. Acesso em: 13 out. 2013.

BOMBASSARO, R. T. **Governança corporativa e direito ambiental**. Florianópolis: Conceito, 2010.

_____. **Governança corporativa e direito ambiental**: sustentabilidade nas empresas. Florianópolis: Editora Conceito, 2010.

BOTELHO; J. C.; MANOLESCU, F. M. K. O marketing verde como diferencial competitivo nas organizações. In: ENCONTRO LATINO AMERICANO DE PÓS-GRADUAÇÃO – UNIVERSIDADE DO VALE DO PARAÍBA, 10., 2010, São José dos Campos. **Anais eletrônicos**... UNIVAP: São José dos Campos, 2010. <http://www.inicepg.univap.br/cd/INIC_2010/anais/arquivos/0003_0495_01.pdf>. Acesso em: 15 nov. 2013.

BRASIL. Lei nº 6.938 de 31 de agosto de 1981. Dispõe sobre política nacional do meio ambiente, seus fins e mecanismos de formulação e aplicação e dá outras providências. **Diário Oficial da República Federativa do Brasil**, Poder Executivo, Brasília, DF, 31 ago. 1981.

BRASIL. Constituição da República Federativa do Brasil de 1988. **Diário Oficial da República Federativa do Brasil**, Poder Executivo, Brasília, DF, 05 out. 1988.

. Lei nº 8.078 de 11 de setembro de 1990. Dispõe sobre a proteção do consumidor e dá outras providências. **Diário Oficial da República Federativa do Brasil**, Poder Executivo, Brasília, DF, 11 set. 1990.

. Lei nº 9.099 de 26 de setembro de 1995. Dispõe sobre os juizados especiais cíveis e criminais e dá outras providências. **Diário Oficial da República Federativa do Brasil**, Poder Executivo, Brasília, DF, 26 set. 1995.

_____. Lei nº 9.605 de 12 de fevereiro de 1998. Sanções penais e administrativas derivadas de condutas e atividades lesivas ao meio ambiente, e dá outras providências. **Diário Oficial [da] República Federativa do Brasil**, Poder Executivo, Brasília, DF, 12 fev. 1998.

_____. Lei nº 10.097 de 19 de dezembro de 2000. Altera dispositivos da Consolidação das Leis do Trabalho – CLT, aprovada pelo Decreto-Lei nº 5.452, de 1º de maio de 1943. **Diário Oficial da República Federativa do Brasil**, Poder Executivo, Brasília, DF, 19 dez. 2000.

_____. Lei nº 11.638 de 28 de dezembro de 2007.Altera e revoga dispositivos da Lei nº 6.404, de 15 de dezembro de 1976, e da Lei nº 6.385, de 7 de dezembro de 1976, e estende às sociedades de grande porte disposições relativas à elaboração e divulgação de demonstrações financeiras. **Diário Oficial da República Federativa do Brasil**, Poder Executivo, Brasília, DF, 28 dez. 2007.

_____. Decreto nº 6.514 de 22 de julho de 2008. Dispõe sobre as infrações e sanções administrativas ao meio ambiente, estabelece o processo administrativo federal para apuração destas infrações, e dá outras providências. **Diário Oficial da República Federativa do Brasil**, Poder Executivo, Brasília, DF, 22 jul. 2008.

. Lei nº 8.078 de 11 de setembro de 1990. Dispõe sobre a proteção do consumidor e dá outras providências. **Diário Oficial da República Federativa do Brasil**, Poder Executivo, Brasília, DF, 11 set. 1990.

_____. Lei nº 12.305 de 02 de agosto de 2010. Institui a política nacional de resíduos sólidos; altera a Lei nº 9.605, de 12 de fevereiro de 1998; e dá outras providências. **Diário Oficial da República Federativa do Brasil**, Poder Executivo, Brasília, DF, 02 ago. 2010.

_____. Lei nº 12.349 de 15 de dezembro de 2010. Altera as Leis nos 8.666 (Lei de Licitações), de 21 de junho de 1993, 8.958, de 20 de dezembro de 1994, e 10.973, de 2 de dezembro de 2004; e revoga o § 1º do art. 2º da Lei no 11.273, de 6 de fevereiro de 2006. **Diário Oficial da República Federativa do Brasil**, Poder Executivo, Brasília, DF, 15 dez. 2010.

_____. Lei nº 12.651 de 25 de maio de 2012. Dispõe sobre a proteção da vegetação nativa; altera as Leis nºs 6.938, de 31 de agosto de 1981, 9.393, de 19 de dezembro de 1996, e 11.428, de 22 de dezembro de 2006; revoga as Leis nºs 4.771,

de 15 de setembro de 1965, e 7.754, de 14 de abril de 1989, e a Medida Provisória nº 2.166-67, de 24 de agosto de 2001; e dá outras providências. **Diário Oficial da República Federativa do Brasil**, Poder Executivo, Brasília, DF, 25 maio 2012.

BRASIL. Resolução SMA - 32, de 11 de maio de 2010 que dispõe sobre infrações e sanções administrativas ambientais e procedimentos administrativos para imposição de penalidades, no âmbito do Sistema Estadual de Administração da Qualidade Ambiental, Proteção, Controle e Desenvolvimento do Meio Ambiente e Uso Adequado dos Recursos Naturais – SEAQUA.

BRASIL está entre os que menos investem em política verde. **Brasil Econômico**, [S.l.], 2013. Disponível em: <http://brasileconomico.ig.com.br/noticias/brasil-esta-entre-os-que-menos-investem-em-politicas-verdes_131381.html>. Acesso 11 de agosto de 2013.

BRANDÃO, C. E. L.; SANTOS, H. L. **Guia de sustentabilidade para as empresas**. São Paulo: IBGC, 2007.

CAMPOS, Tatiane. **Logística reversa**: aplicação ao problema das embalagens da CEAGESP. 2006. 154f. Dissertação (Mestrado em Engenharia) – Universidade de São Paulo, São Paulo, 2006.

CARDOSO, A.R. A. **A degradação ambiental e seus valores econômicos associados**. Porto Alegre: Sergio Antonio Fabris, 2005.

CARROL, A.B. A three dimensional conceptual model of corporate performance.**Academy of Managemet Review**, v. 4, 1979.

CARVALHO, M. M. A. Balanço social: um novo olhar sobre o relatório contábil do futuro. In: CONGRESSO BRASILEIRO DE CONTABILIDADE, 16., 2000, Goiânia. **Anais**... CBC: Goiânia, 2000.

CARTA DA TERRA. **O texto da Carta da Terra**. [201-?]. Disponível em: <http://www.cartadaterrabrasil.org/prt/text.html>. Acesso em: 05 ago. 2013.

CALVALCANTI, M. F.; PAULA, V. A. F. In: MARTINELLI, D. P.; VENTURA, C. A. A. (Orgs). **Visão sistêmica e administração**: conceitos, metodologias e aplicações. São Paulo: Saraiva, 2006. p. 3-14.

CETESB. Companhia de Tecnologia de Saneamento Ambiental. Franca/SP.

CENTRO DAS INDÚSTRIAS DE CURTUMES DO BRASIL. **O CICB**. [201-]. Disponível em: <http://www.cicb.org.br/?page_id=6371>. Acesso em: 27 dez. 2013.

CHAUÍ, M. **Brasil**: mito fundador e sociedade autoritária. São Paulo: Fundação Perseu Abramo, 2000.

CHIAVENATO, I. **Recursos humanos**: o capital humano das organizações. 8. ed. São Paulo. Editora Atlas, 2004.

CHOO, C. W. **A organização do conhecimento**: como as organizações usam a informação para criar significado, construir conhecimento e tomar decisões.2.ed. São Paulo: Senac, 2006.

COBRA, M. **Administração de marketing.** São Paulo: Atlas, 1992.

COMPANHIA DE TECNOLOGIA DE SANEAMENTO BÁSICO. **Relatório de qualidade de águas subterrâneas no Estado de São Paulo**. 2012. Disponível em: <http://www.cetesb.sp.gov.br/solo/agua_sub/arquivos/Alteracao.pdf>. Acesso em: 08 nov. 2013.

CONSELHO FEDERAL DE CONTABILIDADE. **Resolução nº 1.003 de 2004**. Aprova a NBC-T-15 – Informações de Natureza Social e Ambiental. 2004.

COSTA, J. S. (Org.). **Compêndio de economia regional**. Lisboa: APDR, 2005.

COSTA NETO, N. D. C. **Proteção jurídica do meio ambiente**. Belo Horizonte: Del Rey, 2003.

CUNHA, J. M. M. C. **A indústria calçadista de Franca**: área de operações industriais 1 – AO1. 2000. Disponível em: <http://www.bndes.gov.br/SiteBNDES/export/sites/default/bndes_pt/Galerias/Arquivos/conhecimento/relato/rs_7_ao1.pdf>. Acesso em: 08 nov. 2013.

DERANI, C. **Direito ambiental econômico**. São Paulo: Saraiva, 2009.

DIAS, R. **Gestão ambiental**: responsabilidade e sustentabilidade. São Paulo: Atlas, 2006.

DICIONÁRIO ONLINE. Disponível em: <http://www.dicio.com.br/indiferente/>. Acesso em: 27 fev. 2014.

DORNELAS, J. C. A. **Empreendedorismo**: transformando ideias em negócios.4. ed. Rio de Janeiro: Elsevier, 2012.

ESTY, D.; WISTON, A. S. **O verde que vale ouro**. Rio de Janeiro: Campus, 2008.

ETHOS, [200-?]. Disponível em: <http://www1.ethos.org.br/EthosWeb/pt/29/o_que_e_rse/o_que_e_rse.aspx>. Acesso em: 12 ago. 2013.

FAIAN, A. **Lixo de Franca gerará energia**. 2012.Disponível em: <http://www.gcn.net.br/jornal/index.php?codigo=170643>. Acesso em: 12 ago. 2013.

FADEL, B.; SMITH, M. S. J. Cultura Organizacional: alavanca ou entrave ao desenvolvimento regional. In: FADEL, B. (Org.). **Desenvolvimento regional**: debates interdisciplinares. São Paulo: Cultura Acadêmica, 2009. p. 73-89.

_____. Gestão da informação e sustentabilidade: uma relação dependente da cultura organizacional. **Revista Educación e Investigación en Ciencia de la**

Información de Iberoamérica y el Caribe (EDICIC), Marília, v. 1, n. 3, p. 164-179, 2011.

FARAH JÚNIOR, M. F. A terceira revolução industrial e o novo paradigma produtivo: algumas considerações sobre o desenvolvimento industrial brasileiro nos anos 90. **Revista RAE**, Curitiba, v. 3, n. 2, p. 45-64, 2000.

FIORATI, J. J. **Novas vertentes do direito do comércio internacional**. Barueri: Manole, 2003.

FIORILLO, C. A. P. **Curso de direito ambiental brasileiro**. 17. ed. São Paulo: Ed. Rev. dos Tribunais,2009.

FREITAS, M. E. **Cultura organizacional**: formação, tipologia e impactos. São Paulo: Makron, 1991.

FREITAS, V. P. **Direito administrativo e meio ambiente**. 3. ed. rev. e ampl. Curitiba: Juruá, 2002.

FLEURY, M. T. L. O desvendar da cultura de uma organização: uma discussão metodológica. In: FLEURY, M. T. L.; FISHER, R. M. **Cultura e poder nas organizações**. São Paulo: Atlas, 1996.

FURTADO, C. **Dialética do desenvolvimento**. Rio de Janeiro: Paz e Terra, 1984.

GARCIA, B. G. Responsabilidade social empresarial, estado e sociedade civil: o caso do Instituto Ethos. In: INSTITUTO ETHOS.(Org.). **Responsabilidade social das empresas**: contribuição das universidades. São Paulo: Peiropolis, 2002.

GRIZZI, A. L. L. E. **Direito ambiental aplicado aos contratos**. São Paulo: Verbo Jurídico, 2008.

HART, S. L.; MILSTEIN; M. B. Criando valor sustentável. **Revista de Administração de Empresas (RAE Executivo)**, São Paulo, v. 3, n. 2, p. 66-79, 2004.

HOLANDA, S. B. **Raízes do Brasil**. Rio de Janeiro: J. Olympio, 1975.

ETHOS. **O que é RSE?** [200-?]. Disponível em: <http://www1.ethos.org.br/EthosWeb/pt/29/o_que_e_rse.aspx>. Acesso em: 02 jun. 2010.

IBOPE se volta à sustentabilidade. **Exame.com**, [S.l.], 2011.Disponível em:<http://exame.abril.com.br/meio-ambiente-e-energia/noticias/ibope-se-volta-a-sustentabilidade>. Acesso em: 12 ago. 2013.

IANE et al. **O cromo e o meio ambiente**. 2009. Disponível em: <http://www.ebah.com.br/content/ABAAAAco0AF/cromo-meio-ambiente>. Acesso em 12 ago. 2013.

LAYRARGUES, P. P. Sistemas de gerenciamento ambiental, tecnologia limpa e

consumidor verde: a delicada relação empresa-meio ambiente no ecocapitalismo. **Revista de Administração de Empresas**, São Paulo, v. 40, n. 2, p. 80-88, 2000.

LIBERATO, A. P. G. **Socioambientalismo**: uma realidade. Curitiba: Juruá, 2007.

LEITE, J. R. M. **Dano ambiental**: do indivíduo ao coletivo, extrapatrimonial. São Paulo: Revista dos Tribunais, 2000.
LEITE, P. R. **Logística reversa**: meio ambiente e competitividade. 2. ed. São Paulo: Pearson Prentice Hall, 2009.

MACHADO, P. Pesquisas apontam que a maioria das empresas estão cada vez mais preocupadas com a sustentabilidade. Por consequência, fazer carreira na área sustentável está se tornando mais atraente. Mas, o que é, de fato, ser uma companhia sustentável? Saiba como se tornar uma delas e quais as vantagens. **Gestão & Negócios**, [S.l.], [201-]. Disponível em: <http://revistagestaoenegocios.uol.com.br/gestao-motivacao/41/artigo255068-7.asp>. Acesso em: 06 ago. 2013.

MANIGLIA, Elisabete. **As interfaces do direito agrário e dos direitos humanos e a segurança alimentar.** São Paulo: Cultura Acadêmica, 2009.

MARCONI, M. A.; LAKATOS, E. M. **Técnicas de pesquisa**. São Paulo: Atlas, 1996.

MARTINS, G.A. **Manual para elaboração de monografias e dissertações**. São Paulo: Atlas, 2007.

MAZZILLI, H. N. **O inquérito civil**: investigações do Ministério Público, compromissos de ajustamento e audiências públicas. São Paulo: Saraiva, 1999.

MEIRELLES, H. L. **Direito administrativo brasileiro**. 26. ed. atual. São Paulo: Malheiros, 2001.

MERLIN, L. T. **Desenvolvimento Econômico sustentável e tributação ambiental: breves fundamentos e perspectivas de estudo**. In: DIAS, J. C. D.; P. K. F. (Coord.). Direitos fundamentais, teorias do direito e sustentabilidade. Rio de Janeiro: Forense; São Paulo: Método, 2009. p. 107-126.

MINISTÉRIO DO MEIO AMBIENTE. **O que é produção sustentável**. 2013. Disponível em: <http://www.mma.gov.br/responsabilidade-socioambiental/producao-e-consumo-sustentavel/conceitos/producao-sustentavel>. Acesso em: 17 nov. 2013.

MILARÉ, É. **Direito do ambiente**: a gestão ambiental em foco. São Paulo: Revista dos Tribunais, 2007.

MINIDICIONÁRIO PRÁTICO: língua portuguesa: A/Z. São Paulo: DCL, 2008.

NASCIMENTO, E. P.; VIANNA, J. N. Dilemas e desafios do desenvolvimento sustentável no Brasil. In: NASCIMENTO, E. P.; VIANNA, J. N. (Org.). **Dilemas e desafios do desenvolvimento sustentável no Brasil**. Rio de Janeiro: Garamond, 2007. p. 21-139.

NUSDEU, F. **Curso de economia**: introdução ao direito econômico. 4. ed. São Paulo: Revista dos Tribunais, 2005.

O CALÇADO de Franca agora tem certificado de origem oficial, o primeiro da indústria paulista. 2013. Disponível em:<http://www.saopaulo.sp.gov.br/spnoticias/lenoticia.php?id=228449&c=5003>. Acesso em: 08 nov. 2013.

ORCHIS, M. A. et al. Impactos da responsabilidade social nos objetivos e estratégias empresarial. In: PREMIO Ethos VALOR (Org.). **Responsabilidade social das empresas**: contribuição das universidades. São Paulo: Peiropolis, 2002.

ORGANIZAÇÃO DAS NAÇÕES UNIDAS. **Declaração de Estocolmo**. 1972. Disponível em: <http://www.prodiversitas.bioetica.org/doc89.htm>. Acesso em: 8 maio 2013.

_____. **Declaração do Rio sobre meio ambiente e desenvolvimento**. 1992. Disponível em: <http://www.onu.org.br/rio20/img/2012/01/rio92.pdf>. Acesso em: 10 ago. 2013.

_____.**Relatório de Brundtland**. 1987.Disponível em: < http://pt.wikipedia.org/wiki/Desenvolvimento_sustent%C3%A1vel>. Acesso em: 20 maio 2013.

_____. **Do Rio à Rio + 20**. 2012. Disponível em: <http://www.onu.org.br/rio20/tema/desenvolvimento-sustentavel/>. Acesso em: 20 maio 2013.

PACHECO, J. W. F. **Curtumes**. São Paulo: CETESB, 2005.

PAIS, T. D.; WESTPHAL, M. (Orgs.).**Capela saudável**: gestão de políticas públicas integradas e participativas. São Paulo: Edusp, 2006.

PARCERIA entre Caixa e o Banco Mundial permitirá negociação desses ativos no mercado global. 2012. Disponível em: <http://www.integrada.coop.br/notas/4571/Parceria-entre-a-Caixa-e-Banco-Mundial-permitira-a-negociacao-desses-ativos-no-mercado-global.xhtml;jsessionid=e04ccade344a51e43baf57045b6f>. Acesso em: 11 ago. 2013.

PIRES, C. F. B. Comércio e meio ambiente e a Organização Mundial do Comércio. **Revista Eletrônica do CEDIN**, Minas Gerais, v. 1, 2007. Disponível em: <http:// http://www.cedin.com.br/revistaeletronica/artigos/COM%C9RCIO%20E%20MEIO%20AMBIENTE%20E%20A%20ORGANIZA%C7%C3O%20MUNDIAL%20DO%20COM%C9RCIO%20Camila%20Pires.pdf >. Acesso em: 19 fev. 2013.

PROTOCOLO de Marraqueche ao acordo geral sobre tarifas e comércio 1994. 1994. Disponível em: <http://www.itamaraty.gov.br/o-ministerio/conheca-o-ministerio/tecnologicos/cgc/solucao-de-controversias/mais-informacoes/texto-dos-

acordos-da-omc-portugues/1.1.1.7-protocolo-de-marraqueche-ao-gatt-1994/view>. Acesso em: 20 maio 2013.

RAMOUNOULOU, S. Ferramentas de gestão de responsabilidade socioambiental. In: LOUETTE, A. (Org.). **Gestão do conhecimento**: compêndio para a sustentabilidade. [S,l.]: Antakarana Cultura Arte e Ciência, 2007.
RICHARDSON, R.J. ***Pesquisa Social: métodos e técnicas***. São Paulo: Atlas, 1999.

ROCHLIN, S. Responsabilidade empresarial no DNA da empresa. **Harvard Business Review Brasil**, p. 19-25, 2005.
RODRIGUES, G. A. **A ação civil pública e o termo de ajustamento de conduta teoria e prática**. 2. ed. Rio de Janeiro: Forense, 2006.

ROSSETTO, D. R. et al. O desenvolvimento sustentável: uma visão social. In: SALÃO DE INICIAÇÃO CIENTÍFICA PUCRS, 11., 2010, Rio Grande do Sul. **Anais eletrônicos**... Rio Grande do Sul: PUCRS, 2010. p. 2.256- 2.258. Disponível em: <http://www.pucrs.br/edipucrs/XISalaoIC/Ciencias_Sociais_Aplicadas/Direito/83855-DAISARIZZOTTOROSSETTO.pdf>. Acesso em: 12 ago. 2013.

SACHS, I. **Caminhos para o desenvolvimento sustentável**. Rio de Janeiro: Garamond, 2002.

SÃO PAULO (Estado). Resolução SMA de 32 de 11 de maio de 2010. Dispõe sobre os procedimentos relativos à suspensão da queima da palha da cana-de-açúcar, ditados pela Lei Estadual nº 11.241, de 19 de setembro de 2002, e regulamentada pelo Decreto Estadual nº 47.700, de 11 de março de 2003. Processo CETESB nº 74/2010/310L. **Diário Oficial do Estado de São Paulo**, São Paulo, SP, 11 maio 2010.

SANTOS, B. S. **Pela mão de Alice**: o social e o político na pós-modernidade. São Paulo: Editora Cortez, 1995.

SAVITZ, A. W. **A empresa sustentável**: o verdadeiro sucesso é o lucro com responsabilidade social e ambiental. Rio de Janeiro: Elsevier, 2007.

SCHEIN, E. H. **Guia de sobrevivência da cultura corporativa**. Rio de Janeiro: José Olympio, 2001.

_____. **Cultura organizacional e liderança**. São Paulo: Atlas, 2009.

SERVIÇO BRASILEIRO DE APOIO ÀS MICRO E PEQUENAS EMPRESAS. **Classificação utilizada pela área de pesquisa do Sebrae**. 2010. Disponível em: Disponível em: <http://www.controladoriapesqueira.pe.gov.br/products/classifica%C3%A7%C3%A3o%20das%20empresas/>. Acesso em: 08 nov. 2013.

SILVA, J. A. **Direito ambiental constitucional**. 4. ed. rev. e atual. São Paulo: Malheiros, 2003.

SILVA, J. A. **Curso de direito constitucional positivo**.27. ed. São Paulo: Malheiros, 2006

SILVA, G. E. N. **Direito ambiental internacional**. 2. ed. rev. e atual. Rio de Janeiro: Thex, 2002.

SIRVINSKAS, L. P. **Manual do direito ambiental**. 2. ed. ver, atual.eampl. São Paulo: Saraiva, 2003.

SOARES, G. F. S. **A proteção internacional do meio ambiente**. São Paulo: Manole, 2003.
TACHIZAWA, T.; ANDRADE, R. O. B. **Gestão socioambiental**: estratégias na nova era da sustentabilidade. 2.ed. Rio de Janeiro: Elsevier, 2012.

TADEU, H. F. B. et al. **Logística reversa e sustentabilidade**. São Paulo: Cengage Learning, 2012.

TAVARES, F. P. A cultura organizacional como instrumento de poder. **Caderno de Pesquisas em Administração**, São Paulo, v. 1, n. 3, p. 1-5, 1996. Disponível em: <http://tupi.fisica.ufmg.br/~michel/docs/Artigos_e_textos/Cultura_e_cultura_organizacional/cultura%20como%20instrumento%20de%20poder.pdf>. Acesso em: 08 nov. 2013.

TENÓRIO, G. F. **Responsabilidade social empresarial**: teoria e prática. 2. ed. Rio de Janeiro: FGV, 2006.

TINOCO, J. E. P. **Balanço social**: uma abordagem da transparência e da responsabilidade pública das organizações. São Paulo: Atlas, 2001.

_____. **Balanço social e o relatório de sustentabilidade**. São Paulo: Atlas, 2010.

_____; KRAEMER, M. E. P. **Contabilidade e gestão ambiental**. São Paulo: Atlas, 2004.

TORQUATO, G. **Tratado de comunicação organizacional e política**. São Paulo: Pioneira Thomson Learning, 2002.

UNITED NATIONS ENVIRONMENT PROGRAMME.**Towards a green economy**: pathways to sustainable development and poverty eradication. 2011. Disponível em: <http://www.unep.org/greeneconomy/portals/88/documents/ger/GER_synthesis_en.pdf>. Acesso em: 05 ago. 2013.

VALENTIM, M. L. P. (Org). **Gestão da informação e do conhecimento**. São Paulo: Polis, 2008. p. 11-25.

VEIGA, J. E. **A emergência socioambiental**. São Paulo: Senac, 2007.

_____. **Desenvolvimento sustentável**: o desafio do século XXI. 3. ed. Rio de Janeiro: Garamond, 2008.

_____. **A legitimação de um novo olhar**. São Paulo: Senac, 2010.

VERGARA, S. C. **Projetos e relatórios de pesquisa em administração**. São Paulo: Atlas, 2000.

ZYLBERSZTAIN, D.; LISN, C. **Sustentabilidade e geração de valor**: a transição para o século XXI. Rio de Janeiro: Elsevier, 2010.

APÊNDICE A – Instrumento de coleta de dados

Cargo:	
Dados gerais da empresa	
Nº de funcionários	Exporta: sim não

Data:	

	Marque com X				
Questionário	Concordo plenamente	Concordo parcialmente	Indiferente	Discordo parcialmente	Discordo totalmente
Econômico					
1.1 As exigências de mercado, tais como consumidores "verdes" e regras para exportações de mercadorias contribuíram para a fabricação de um produto sustentável?					
1.2 Foram adotadas pela empresa como medida de redução de custo, alguma(s) técnica(s) para administrar o uso dos recursos naturais.					
1.3 Existem investimentos em relação à pesquisa, desenvolvimento e inovação tecnológica com vistas ao incremento de práticas de sustentabilidade ambiental?					
1.4 O fato de uma produção sustentável ocasionou aumento significativo no preço do produto?					
1.5 O processo de descarte de resíduos gera algum tipo de receita?					
1.6 A divulgação de programas e de medidas socioambiental objetiva o aumento do faturamento e a promoção da marca?					
1.7 As avaliações periódicas de gestão socioambiental pontuam o desempenho econômico da empresa, (receita e lucro)?					
1.8 A adoção da gestão socioambiental representou financeiramente um aumento nos lucros? E em qual percentual?					
Lucros	0-10	11-20	21-30	31-40	+ 40
Vendas	0-10	11-20	21-30	31-40	+ 40

1.9. A empresa elabora e divulga os relatórios de sustentabilidade e balanço social com aspectos socioambientais? Quais os meios de divulgação?
1.10 A empresa está no mercado há quantos anos?
1.11A adoção da gestão socioambiental foi realizada quando?

	Marque com X				
Questionário	Concordo plenamente	Concordo parcialmente	Indiferente	Discordo parcialmente	Discordo totalmente
Aspectos Legais e de incentivo a sustentabilidade					
Para responder as perguntas 2.1 e 2.2, têm-se como parâmetro a ocorrêncianos últimos 03 anos de:					
2.1 Infrações administrativas autuadas pela CETESB?					
2.2 Termo de Ajuste de Conduta (TACs) com o Ministério Público ou condenações em âmbito criminal (crimes ambientais) e cível (indenizações)?					
2.3A empresa possui conhecimento sobra à legislação ambiental e suas penalidades?					
2.4Existena empresa avaliação ambiental periódica de seus aspectos e impactos ambientais decorrentes de suas atividades?					
2.5 Os resíduos provenientes da atividade são descartados, em sua totalidade, por meio da coleta seletiva?					
2.6 Adotam procedimentos específicos e não obrigatórios para a destinação dos resíduos sólidos produzidos em razão de sua atividade?					
2.7 Utiliza algum dos incentivos governamentais à					

sustentabilidade, como a compensação de carbono,tributação verde, dentre outros?					
2.8 Os proprietários, diretores/gerentes participam de encontros, palestras, conferências que abordem a temática ambiental?					

2.9 A empresa utilizainstrumentos de gerenciamento ambiental (administração racional dos recursos naturais no exercício das atividades econômicas), como o licenciamento ambiental, a auditoria ambiental (ISO 14000 ou 14001), a AIA (Avaliação de Impactos Ambientais), o seguro ambiental, dentre outros. Quais são adotados pela empresa?

2.10 Dentre os princípios da sustentabilidade, abaixo descritos, enumere por ordem de prioridade nos processos produtivos de sua empresa. Sendo 01 para menor relevância e 05 para maior relevância.

( ) p. da precaução (adoção de procedimentos/ações para evitar danos ao meio ambiente.
( ) p. da consideração da variável ambiental no processo decisório (inclusão/gerenciamento do risco de danos ambientais na atividade da empresa
( ) p. do desenvolvimento sustentável (ações que contribuem com o desenvolvimento sustentável)
( ) p. da cooperação dos povos (colabora com a preservação do meio ambiente)
( ) p .poluidor pagador (repara os prejuízos que ocasionou ao meio ambiente em virtude dos processos produtivos da empresa)

2.11 Em sua opinião, quais são as maiores dificuldades para sua empresa obedecer à legislação ambiental vigente?

	Marque com X				
Questionário	Concordo plenamente	Concordo parcialmente	Indiferente	Discordo parcialmente	Discordo totalmente
Cultural					
3.1 A empresa promove seu compromisso socioambiental por meio de campanhas, cartazes e site institucional?					
3.2 São priorizados os fornecedores que realizam práticas sustentáveis?					
3.3 Divulgam e capacitam os funcionários para a adoção de procedimentos compatíveis com os valores ambientais?					
3.4Destina recursos específicos para promover projetos socioambientais do setor ou por meio de parcerias?					
3.5Existem normas próprias da organização que refletem o compromisso ambiental?					
3.6É possível pontuar comportamentos sustentáveis, por parte dos funcionários da empresa, durante o exercício de suas atividades laborais?					
3.7 A iniciativa de promover medidas sustentáveis na empresa sempre parte da diretoria, gerente ou/e do(s) proprietários da empresa?					
3.8 Os meios de comunicação informal, como redes sociais, são utilizados para informar/divulgar as práticas, compromisso e projetos socioambientais da empresa?					

3.9 Como a empresa se auto avalia em relação à cultura adotada atinente a sustentabilidade. Fraca, moderada ou forte?

3.10 Quais são as ações/práticas socioambientais da empresa que contribuem para o desenvolvimento sustentável da cidade de Franca?

3.11 Qual a “missão” estabelecida na empresa?