Uni-FACEF CENTRO UNIVERSITÁRIO DE FRANCA
Programa de Pós-Graduação em Desenvolvimento Regional

LUCAS ANTÔNIO SANTOS

GUERRA FISCAL E QUESTÕES DE DESENVOLVIMENTO SUSTENTÁVEL: estudo de caso do município de Franca/SP

FRANCA
2014

LUCAS ANTÔNIO SANTOS

GUERRA FISCAL E QUESTÕES DE DESENVOLVIMENTO SUSTENTÁVEL: estudo de caso do município de Franca/SP

Dissertação apresentada ao Programa de Mestrado Interdisciplinar em Desenvolvimento Regional do Centro Universitário de Franca como requisito para obtenção do título de Mestre.

Orientador: Prof. Dr. Alfredo José Machado Neto.

Linha de Pesquisa: Desenvolvimento e Integração Regional

FRANCA
2014

Santos, Lucas Antônio
S236g Guerra fiscal e questões de desenvolvimento sustentável: um estudo de caso do município de Franca/SP. / Lucas Antônio Santos. – Franca: Uni-Facef, 2014.
201p.; il.

Orientador: Prof. Dr. Alfredo José Machado Neto
Programa de Pós Graduação Strito Sensu – Uni-Facef
Mestrado Interdisciplinar em Desenvolvimento Regional

1.Desenvolvimento Regional. 2.Integração. 3.Guerra fiscal. 4.Políticas tributárias. I.T.

CDD 338.9

LUCAS ANTÔNIO SANTOS

GUERRA FISCAL E QUESTÕES DE DESENVOLVIMENTO SUSTENTÁVEL: estudo de caso do município de Franca/SP

Dissertação apresentada ao Programa de Mestrado Interdisciplinar em Desenvolvimento Regional do Centro Universitário de Franca como requisito para obtenção do título de Mestre.

Orientador: Prof. Dr. Alfredo José Machado Neto.

Linha de Pesquisa: Desenvolvimento e Integração Regional

Franca, 17 de fevereiro de 2014

Orientador: _____
Nome: Prof. Dr. Alfredo José Machado Neto
Instituição: Uni-FACEF – Centro Universitário de Fraca

Examinador:_____
Nome: Profa. Dra. Sheila Fernandes Pimenta e Oliveira
Instituição: Uni-FACEF – Centro Universitário de Fraca

Examinador: _____
Nome: Prof. Dr. Francisco Sobreira Netto
Instituição: USP – Universidade de São Paulo

Dedico com carinho este trabalho a meu amado filho Murilo Antônio, e minha querida esposa Cíntia.

AGRADECIMENTOS

Peregrinar rumo a um objetivo nos proporciona mais conquistas ao longo do caminho do que no ponto de chegada. Sou grato a Deus por iluminar meus passos nesta longa jornada, renovando o ânimo e a esperança a cada dia.

Agradeço ao prof. Dr. Alfredo José Machado Neto, de quem pude ter a honra de ser aluno, orientando, amigo. Por caminhar a meu lado e, através de suas contribuições, análises críticas, sugestões, e importantes cobranças e incentivos, concedeu-me na vida acadêmica, profissional e pessoal, valiosos ensinamentos que sempre me acompanharão.

Devo um agradecimento especial a meus amados pais, Arnaldo Antônio Santos e Izilda Aparecida Cintra Santos, sempre amáveis e companheiros, por todo apoio e confiança em mim depositadas. Aproveito para agradecer também meu querido irmão Eduardo Cintra Santos, um grande amigo, responsável por importantes momentos de felicidade e descontração. Incluo aqui o agradecimento minha adorada avó, Leonídia Maria dos Santos, cujo olhar bondoso renova e alegra a minha alma. Minha inspiração. Sem vocês esta caminhada não seria possível.

Agradeço com muito carinho à minha digníssima esposa, Cíntia Alves de Freitas Santos, e meu querido filho Murilo Antônio Santos, a quem dediquei este trabalho. Obrigado por compreender e aceitar minha ausência ao longo deste caminho. Obrigado por estarem sempre presentes em meu coração durante a jornada. Obrigado por todo amor e carinho que sempre dedicam. Obrigado pelos maravilhosos momentos que já vivemos juntos e que ainda teremos nos caminhos que a vida nos levará. Meus amores. Minha maior motivação.

Agradeço ao Programa de Pós Graduação em Desenvolvimento Regional, em especial à coordenadora, profa. Dra. Bárbara Fadel, por todo apoio e ensinamento. Obrigado também, aos demais docentes do programa de mestrado com quem muito aprendi neste tempo, Dr. Paulo de Tarso Oliveira, Dra. Melissa F. C. Bandos, Dr. Hélio Braga Filho, Dr. Silvio Carvalho Neto, Dr. Daniel Faciollo Pires, Dr. Waldenyr Caldas, Dr. Leonardo Porto de Almeida. Agradeço ainda os docentes que participaram deste processo, Dra. Marinês S. Justo. Smith, Dra. Edna Maria Campanhol, Ms. Carlos Eduardo de França Roland, Dra. Ana Tereza Jacinto Teixeira, Ms. Ricardo Fadul Domingues.

Não poderia deixar de agradecer, também, à profa. Dra. Sheila F. P. e Oliveira, pelos grandes ensinamentos nas aulas, companheirismo no trabalho, apoio na realização desta dissertação e valorosa participação nas bancas de Qualificação e Defesa, proporcionando o enriquecimento destes resultados.

Agradeço também ao prof. Francisco Sobreira Neto, por aceitar o convite de participar desta etapa do caminho com suas admiráveis contribuições de conteúdo e motivação nas bancas de Qualificação e Defesa, além dos artigos encaminhados que foram de grande valia para a concretização deste estudo.

Agradeço ainda, aos discentes da Turma V, Adriana, Alba, Alessandro, Aneliza, Cida, Dílson, Fausto, Idiene, Jonatan, Kelly, Marilisa, Melissa, Noemia, Paula e Renan. Destaco aqui um agradecimento ao querido amigo Welton, companheiro de estudos, de trabalho, de humor e descontração, sempre presente nesta caminhada.

Gostaria de fazer um agradecimento ao Uni-FACEF, cuja qualidade e dedicação em difundir conhecimento confirmam a cada dia a excelência desta instituição, por ter me concedido a oportunidade de participar deste mestrado. O meu obrigado às queridas Ângela Freitas, Daniela e Gabriela, pela amizade e todo apoio e que tive da secretaria de Pós-Graduação, onde atuam com carinho e eficiência. Agradeço também aos funcionários e amigos da biblioteca, Edney, Helena Marta, Ana Faria, Rosevane (Rose) e Zuleica, cujo apoio foi fundamental para o desenvolvimento de minhas pesquisas,

Destaco um agradecimento especial aos profs. Dr. José Alfredo de Pádua Guerra, e Ms. Paulo Sérgio Moreira Guedine, com quem tive a oportunidade de fortalecer laços de amizade, e tenho grande admiração. Aos queridos amigos e companheiros do setor administrativo, Taíse, Simeer, Lourival (Lora), Paulo Costa, Tássia, Salete e Melisa, tenho muito a agradecer pelo carinho e motivação neste tempo em que estamos juntos. Que nossa amizade sempre cresça. Àqueles que ali já conviveram comigo, seguindo outros rumos, deixando no caminho um rastro de amizade que não se apagará, Glenda, Valéria e Camila, muito obrigado por todo aprendizado, motivação, e pelos bons momentos vividos.

Agradeço com muito carinho minhas amigas Marina e Larissa, que durante esta jornada foram meu alicerce no setor de Compras e Licitações. Sempre terei orgulho de trabalhar ao lado de vocês e tenho muito a agradecer toda a dedicação que demonstraram ao longo desse tempo.

Aos funcionários Manoelito, Márcia, Fabiana, Ailton, Moacir, Francisca, D. Ana, Ângela Nogueira, Alessandro e Júnior e a todos os demais docentes e funcionários do Uni-FACEF, a quem tenho a liberdade de chamar de amigos.

Agradeço neste momento a todos que participaram da entrevista, por sua disponibilidade, cordialidade, presteza e atenção. Sem o auxílio de vocês, esse resultado não seria alcançado.

Afinal, tenho muito a agradecer aos pais de minha esposa, Jerônimo e Maria Antônia, a meus cunhados, Altair e Selma, Wellington e Saula, e meus queridos sobrinhos, Gustavo, Eduardo, Ana Laura, Isabela e Wellington Júnior, a todos os meus familiares e amigos, que tornam a caminhada da vida mais leve e encantadora.

A maneira de recolher os impostos é cem vezes mais onerosa que o tributo em si.

Voltaire

RESUMO

A constante busca pelo desenvolvimento da sociedade é pauta de estudos científicos, envolvendo atores como a iniciativa privada e o governo. O setor privado opera no mercado, enquanto o governo, estratificado nas esferas federal, estadual e municipal, é responsável pela gestão pública, visando equidade social e a garantia dos direitos fundamentais previstos constitucionalmente. Cabe à administração pública elaborar projetos de políticas públicas voltados à melhoria na qualidade de vida e garantia do desenvolvimento regional sustentável. Estes projetos, entretanto, dependem de recursos financeiros para serem concretizados, e uma das principais fontes de recursos, atualmente, é a arrecadação tributária. Ocorre que conflitos tributários entre os entes públicos se tornam cada vez mais frequentes no Brasil, caracterizando um fenômeno denominado guerra fiscal. As ações deste processo, muitas vezes, caracterizam-se na aplicação de benefícios fiscais por parte de localidades que buscam atrair investimentos. Diante desta realidade, o presente estudo tem o objetivo de refletir sobre as questões da Guerra Fiscal e sua relação com o Desenvolvimento Sustentável, com destaque ao caso do município de Franca/SP, como forma de avaliar as políticas públicas na área tributária. O trabalho caracteriza-se como explicativo. No referencial teórico, o estudo aponta resultados de pesquisa bibliográfica e documental sobre o Desenvolvimento Sustentável, o papel do Estado, o sistema tributário, a guerra fiscal e a conjuntura do município de Franca/SP, foco do estudo, devido à transferência de investimentos da indústria calçadista para o nordeste, nas últimas duas décadas. Dentre os principais autores que fundamentam o Referencial Teórico, estão Furtado, Benko, Sachs, Laffer, Maria e Luchiezi Jr., Cruz, Dulci, entre outros, cujas obras estão relacionadas ao final do trabalho. Ao final o estudo, apresenta os resultados de entrevistas realizadas com atores locais, delineada através do Método de Análise de Conteúdo. Os participantes da pesquisa atuam em áreas vinculadas à fiscalização tributária, iniciativa privada e gestão pública. Em Franca/SP, são identificados conflitos tributários no âmbito do ICMS, do IPVA e do ISS. Em conclusão, verifica-se que, apesar de algumas justificativas favoráveis, a guerra fiscal apresenta-se como prejudicial ao Desenvolvimento Sustentável como um todo, sendo necessária uma maior integração dos diversos níveis do setor público, na formulação de políticas tributárias que minimizem ou solucionem seus efeitos desfavoráveis.

Palavras-chave: Desenvolvimento regional. Integração. Guerra fiscal. Políticas tributárias.

ABSTRACT

The constant quest for the development of society's agenda of scientific studies, involving actors such as the private sector and the government. The private sector operates in the market, while the government, stratified at the federal, state and municipal levels, is responsible for public management aimed at social equity and the guarantee of fundamental rights provided by the Constitution. It is for the government to develop projects of public policies aimed at improving the quality of life and ensuring sustainable regional development. These projects, however, depend on financial resources to be achieved, and one of the main sources of funds currently is tax collection. It happens that tax disputes between public entities become increasingly frequent in Brazil, featuring a phenomenon called fiscal war. The actions of this process often characterized in the application of tax benefits by localities seeking to attract investment. Given this reality, the present study aims to reflect on the issues of Tax War and its relationship to sustainable development, highlighting the case of the municipality of Franca/SP as a way to evaluate public policies in the tax area. The work is characterized as explanatory. In the theoretical framework, the study shows results of literature and documents on sustainable development, the role of the state, the tax system, the fiscal situation of the war and the city of Franca/SP, focus of the study, due to the transfer of investment industry footwear to the northeast, in the last two decades. Among the authors that underlie the theoretical framework, are Furtado, Benko, Sachs, Laffer, Mary and Luchiezi Jr., Cruz, Dulci, among others, whose works are related to the end of the work. At the end of the study, presents the results of interviews with local stakeholders, outlined by the method of content analysis. Survey participants work in areas related to tax enforcement, private enterprise and public management. Franca/SP, tax disputes are identified under the ICMS and ISS IPVA. In conclusion, it appears that, despite some favorable justifications, the fiscal war is presented as detrimental to sustainable development as a whole, greater integration of the various levels of the public sector in the formulation of tax policies is necessary to minimize or resolve its adverse effects.

Keywords: Regional Development. Integration. War Tax. Tax Policies.

LISTA DE ILUSTRAÇÕES

Figura 1 Representação do Princípio da Causação Circular Acumulativa 29

Figura 2 A Curva de Laffer 46

Figura 3 Recorte de artigo online do caso de Jacareí 78

Figura 4 Medidas contra a inadimplência na região de Ribeirão Preto 80

Figura 5 Mapa das regiões administrativas do estado de São Paulo.....92

Figura 6 Mapa da Região Administrativa de Franca/SP 92

Figura 7 Faixas de classificação do IDH 97

LISTA DE TABELAS

Tabela 1 Evolução populacional do município de Franca/SP. 1990-2013 95

Tabela 2 Percentual de participação de cada setor econômico na geração de empregos formais 96

Tabela 3 Atividades com maior participação no Valor Adicionado Fiscal 99

Tabela 4 Repasse de cota do ICMS ao município de Franca/SP e variação percentual anual 100

LISTA DE GRÁFICOS

Gráfico 1 Número de municípios que possuem mecanismos de incentivo à implantação de empreendimentos segundo os tipos de mecanismos utilizados no Brasil, no período de 2006 a 2012 74

Gráfico 2 Distribuição populacional percentual dos municípios da Região Administrativa de Franca/SP 94

Gráfico 3 Representação gráfica da evolução populacional do município de Franca/SP. 1990-2013 95

Gráfico 4 Evolução do PIB do município de Franca/SP. 2000-2011 98

Gráfico 5 Participação das receitas tributárias nas receitas totais do município de Franca/SP em 2011 100

Gráfico 6 Representação gráfica da variação no repasse de cota do ICMS ao município de Franca/SP 101

Gráfico 7 Participação de cada tributo no total da arrecadação tributária em 1990 102

Gráfico 8 Participação de cada tributo no total da arrecadação tributária em 2011 102

LISTA DE QUADROS

Quadro 1 Principais tributos em cada esfera da administração pública.....42

Quadro 2 Aspectos favoráveis da guerra fiscal e suas contradições.....65

Quadro 3 Aspectos desfavoráveis da guerra fiscal.....66

Quadro 4 Medidas de combate aos efeitos negativos da guerra fiscal.....66

Quadro 5 Aspectos da Análise de Conteúdo e da Análise do Discurso.....111

Quadro 6 Roteiro didático para Análise de Conteúdo.....113

Quadro 7 Questões do Roteiro semi-estruturado da pesquisa.....115

Quadro 8 Relação dos entrevistados.....115

Quadro 9 Resultados da pesquisa.....136

LISTA DE SIGLAS

APL	Arranjo Produtivo Local
CAT	Coordenação da Administração Tributária
CMMAD	Comissão Mundial sobre Meio Ambiente e Desenvolvimento
CRC	Conselho Regional de Contabilidade
CONFAZ	Conselho Nacional de Política Fazendária
CTN	Código Tributário Nacional
FPE	Fundo de Participação dos Estados
FPM	Fundo de Participação dos Municípios
IBGE	Instituto Brasileiro de Geografia e Estatística
ICMS	Imposto sobre a Circulação de Mercadorias e Serviços de Transporte Intermunicipal e Interestadual e Comunicações
IDHM	Índice de Desenvolvimento Humano Municípipal
IMP	Informações dos Municípios Paulistas
IPEA	Instituto de Pesquisa Econômica Aplicada
IPI	Imposto sobre Produto Industrializado
IPTU	Imposto sobre a Propriedade Predial e Territorial Urbana
IPVA	Imposto sobre a Propriedade de Veículo Automotor
ISSQN / ISS	Imposto sobre Serviços de Qualquer Natureza
ITBI	Imposto sobre a Transmissão de Bens *Inter Vivos*
LRF	Lei de Responsabilidade Fiscal
MUNIC	Perfil de Informações Básicas Municipais
OAB	Ordem de Advogados do Brasil
PIB	Produto Interno Bruto
PNUD	Programa das Nações Unidas para o Desenvolvimento
RMSP	Região Metropolitana de São Paulo
SEADE	Fundação Sistema Estadual de Análise de Dados
STF	Supremo Tribunal Federal
STJ	Superior Tribunal de Justiça
UICN	União Internacional para a Conservação da Natureza
UF	Unidades da Federação

SUMÁRIO

INTRODUÇÃO 17
1 TEORIAS DO DESENVOLVIMENTO SUSTENTÁVEL 21
1.1 O PROCESSO HISTÓRICO 21
1.2 DESENVOLVIMENTO *VERSUS* CRESCIMENTO: PRIMEIRAS TEORIAS 23
1.3 SUSTENTABILIDADE 26
1.4 SETOR PÚBLICO E O DESENVOLVIMENTO 29
1.5 O ESTADO E AS POLÍTICAS PÚBLICAS 31
1.6 SÍNTESE DO PRIMEIRO CAPÍTULO 35
2 POLÍTICAS TRIBUTÁRIAS E O SISTEMA TRIBUTÁRIO NACIONAL 37
2.1 CONCEITOS E ASPECTOS TRIBUTÁRIOS 37
2.2 AS FINALIDADES DA TRIBUTAÇÃO 38
2.3 A TRIBUTAÇÃO NAS ESFERAS GOVERNAMENTAIS 41
2.4 A CURVA DE LAFFER E A INFORMALIDADE 44
2.5 SÍNTESE DO SEGUNDO CAPÍTULO 49
3 A GUERRA FISCAL 51
3.1 GUERRA FISCAL: ORIGEM, DEFINIÇÕES E ASPECTOS GERAIS 51
3.2 OS IMPACTOS DA GUERRA FISCAL 54
3.2.1 Aspectos favoráveis à concessão de benefícios fiscais 56
3.2.2 Aspectos desfavoráveis da guerra fiscal 58
3.2.3 Combate aos efeitos danosos da guerra fiscal 62
3.3 SÍNTESE DO TERCEIRO CAPÍTULO 65
4 A EXPOSIÇÃO DA GUERRA FISCAL PELOS MEIOS DE COMUNICAÇÃO 68
4.1 A GUERRA FISCAL NO NÍVEL ESTADUAL 68
4.2 A GUERRA FISCAL NO NÍVEL MUNICIPAL 74
4.3 A FACE VERTICAL DO CONFLITO 86
4.4 SÍNTESE DO CAPÍTULO 87
5 O CONTEXTO DO MUNICÍPIO DE FRANCA/SP 90
5.1 CARACTERÍSTICAS GERAIS DO MUNICÍPIO DE FRANCA/SP 90
5.2 INDICADORES ECONÔMICOS E SOCIAIS DO MUNICÍPIO 94

5.2.1 População e Grau de Urbanização 94
5.2.2 Emprego, Renda e IDHM 95
5.2.3 Produção e Economia local 97
5.3 OS TRIBUTOS NA CIDADE DE FRANCA/SP 99
5.4 SÍNTESE DO CAPÍTULO 102
6 PROCEDIMENTOS METODOLÓGICOS 105
6.1 PLANEJAMENTO DA PESQUISA 105
6.2 TIPO DE PESQUISA 107
6.3 DELINEAMENTO METODOLÓGICO: COLETA E ANÁLISE DOS DADOS 107
6.3.1 Abordagem bibliográfica 107
6.3.2 Estudo de Caso e Entrevista 108
6.3.3 Pesquisa documental 111
6.4 MÉTODO DE ANÁLISE DAS ENTREVISTAS 111
7 RESULTADOS DA PESQUISA DE CAMPO 115
7.1 ETAPAS E CATEGORIAS DA ANÁLISE 116
7.2 ANÁLISE DOS RESULTADOS 117
7.2.1 Aspectos da Guerra Fiscal 117
7.2.2 O Setor Público e o Desenvolvimento Sustentável diante da Guerra Fiscal 125
7.2.3 Conjuntura da Guerra Fiscal no município de Franca/SP 132
7.3 SÍNTESE DOS RESULTADOS 135
CONSIDERAÇÕES FINAIS 139
REFERÊNCIAS 150
APÊNDICE A – TRANSCRIÇÃO DAS ENTREVISTAS 164
ENTREVISTA A 164
ENTREVISTA B 167
ENTREVISTA C 169
ENTREVISTA D 171
ENTREVISTA E 178
ENTREVISTA F 181
ENTREVISTA G 188
ENTREVISTA H 192
ENTREVISTA I 195
ANEXO A 199

INTRODUÇÃO

Ao longo do tempo, foi concretizada a ideia da necessidade da existência do Estado como uma instituição responsável por promover a igualdade e o desenvolvimento social e econômico da sociedade.

Na estrutura de Estado atualmente utilizada no Brasil, temos a esfera Federal, a Estadual e a Municipal, compondo o que se denomina administração direta. Cada uma destas esferas públicas é responsável pelo recolhimento e aplicação de diversos tributos estabelecidos na legislação.

Se comparada às demais esferas, a administração municipal possui uma proximidade maior com a sociedade, conhecendo de maneira mais profunda seus problemas, necessidades e expectativas, o que engrandece a importância dos projetos públicos de domínio municipal.

Para realizar sua função, o Estado tem como principal fonte de receitas os tributos, estabelecidos constitucionalmente, além das inúmeras legislações específicas. Desta forma, ao recolher os tributos, o setor público passa ser encarregado de revertê-lo à sociedade, sob a forma de projetos públicos, garantindo a cidadania e o desenvolvimento.

Além de ser uma das mais relevantes fontes de recursos do setor público, os tributos apresentam uma finalidade extrafiscal, que se refere aos impactos causados na sociedade, a partir da implantação ou alteração de determinada tributação. No âmbito municipal, esta finalidade se apresenta de forma ainda mais relevante, pois, nesta esfera, tais alterações podem provocar reflexos em prazos temporais mais curtos.

Diante destes aspectos, ressalta-se, no contexto atual, a guerra fiscal. A opção por estudar seus reflexos se justifica por tratar-se de um tema bastante discutido atualmente, e que, devido à sua contemporaneidade, ainda possui pouco material de cunho científico produzido, se comparado a outros temas. Em síntese, pode-se identificar a guerra fiscal pela ocorrência de programas em que a administração pública de determinado município abre mão de parte de sua arrecadação tributária, para fomentar algum nicho de mercado, uma política chamada de incentivo fiscal. Ao mesmo tempo em que esta política pode beneficiar

a atividade econômica alvo, existe a possibilidade de estar impactando a dinâmica regional através da migração de empresas ou pessoas que atuam em outras localidades.

Diante destes fatores, é proposto como principal problema da pesquisa o seguinte questionamento: *Quais as consequências da guerra fiscal sobre o Desenvolvimento Sustentável?*

Aos gestores públicos, o estudo oferece dados, aspectos e fatores que auxiliam a tomada de decisões, envolvendo a política fiscal. Justifica-se, portanto, a realização desta pesquisa devido à necessidade constante de formular estratégias e projetos que possam ser utilizados como ferramentas para promover o desenvolvimento regional.

Outro motivo relevante que serve de estímulo para a realização do estudo está na formulação de um material a ser utilizado em novas pesquisas para desenvolver trabalhos futuros, valendo-se deste como base inicial para ampliar ou modificar variáveis e obter novas análises e resultados que ofereçam projetos de fomento ao desenvolvimento.

A área de concentração do Programa de Pós-Graduação é *Desenvolvimento Regional*, enquanto a linha de pesquisa é Desenvolvimento e Integração Regional. O tema proposto condiz com a proposta da linha de pesquisa, pois analisa a dinâmica e os efeitos da guerra fiscal, buscando verificar o papel da integração de políticas tributárias no Desenvolvimento Sustentável.

O objetivo geral proposto é refletir sobre as questões da Guerra Fiscal e sua relação com o Desenvolvimento Sustentável, com destaque ao caso do município de Franca/SP, como forma de avaliar as políticas públicas na área tributária. Paralelamente, têm-se os seguintes objetivos específicos:

- Observar as garantias que as políticas públicas contemplam em relação aos aspectos sustentáveis;
- Analisar o papel da integração regional na formulação de políticas públicas tributárias;
- Refletir sobre casos de guerra fiscal;
- Constatar aspectos favoráveis e desfavoráveis da Guerra Fiscal;
- Identificar ações de políticas públicas tributárias que minimizem os efeitos negativos da Guerra Fiscal;

- Investigar casos de Guerra Fiscal no município de Franca/SP, a partir da análise das perspectivas de atores sociais locais.

Com base nos objetivos anteriores, este estudo pode ser classificado como descritivo, exploratório e explicativo.

O presente trabalho é constituído de referencial teórico obtido por meio da abordagem bibliográfica através da leitura de obras teórico-acadêmicas, artigos científicos, teses e dissertações, que tratam dos temas desenvolvimento sustentável, tributos e guerra fiscal. Esta etapa bibliográfica proporciona, ao pesquisador, maior proximidade com o objeto estudado. Há também a realização de pesquisa de campo, cujos resultados são analisados face à pesquisa bibliográfica e documental.

A opção por estudar o município de Franca/SP se deve à necessidade de verificar sua relação com a guerra fiscal, já que a cidade foi prejudicada pela transferência de indústrias calçadistas locais para o nordeste, atraídas por incentivos fiscais.

Além desta introdução, o trabalho é composto pelo primeiro capítulo, resultado de pesquisa bibliográfica sobre o tema *desenvolvimento*, sendo apontados conceitos clássicos considerados atualmente. O objetivo do capítulo é compreender do que trata o Desenvolvimento Sustentável, e sua relação com o Estado. Este capítulo inicia-se com o delineamento histórico de algumas das teorias existentes, versando sobre a diferença conceitual entre desenvolvimento e crescimento. Em seguida, são apresentadas discussões de obras que envolvem o conceito de *Desenvolvimento Sustentável*, as quais abordam que esta conceituação envolve, necessariamente, melhoria nos aspectos econômico, social e ambiental, para que se possa caracterizar o desenvolvimento sustentável. Posteriormente, o capítulo possui um tópico sobre o papel do setor público no *desenvolvimento* sustentável, seguido por outro tópico, em que constam características do Estado e das Políticas Públicas.

O segundo capítulo, cujo objetivo é analisar a estrutura tributária vigente, traz dados da conjuntura atual do Sistema Tributário Nacional, com algumas de suas principais características e normas em cada esfera administrativa. O capítulo inicia-se com uma análise de conceitos utilizados na tributação. Em seguida, são apresentadas as finalidades da tributação, e, posteriormente, a composição da estrutura tributária atual em cada esfera governamental. O tópico

seguinte realiza uma análise da Curva de Laffer, que mostra até que ponto é possível o Poder Público ampliar alíquotas dos tributos, aumentando a arrecadação.

A *guerra fiscal* é abordada sob o aspecto teórico no terceiro capítulo, a partir de suas definições e origens. Sequencialmente, são analisados os impactos da guerra fiscal, apontando os aspectos favoráveis, os aspectos desfavoráveis e ações que podem combater estes efeitos negativos.

Para a composição do quarto capítulo, foram realizadas pesquisas bibliográficas e documentais. São discutidos casos práticos da guerra fiscal, nos níveis estadual e municipal, na forma como são expostos atualmente à sociedade pelos meios de comunicação. Há também um tópico abordando a vertente vertical da guerra fiscal, entendida como o conflito entre diferentes esferas governamentais, resultante de questões tributárias.

No quinto capítulo, apresenta-se a conjuntura atual do município de Franca/SP. Inicialmente, são apontados aspectos históricos e geográficos do município, passando aos indicadores econômicos e sociais, obtidos em institutos de pesquisa. Após, o estudo contempla dos dados tributários do município, a partir da década de 90, período em que os casos de guerra fiscal começam a ser identificados.

Os procedimentos metodológicos são apresentados de forma detalhada no sexto capítulo, contendo as etapas que compõem a pesquisa, o tipo de estudo, a forma de utilização de métodos qualitativos e os instrumentos de coleta de dados. Há também informações sobre o método de Análise de Conteúdo, utilizado na pesquisa de campo.

Após a apresentação dos procedimentos adotados, o sétimo capítulo contempla a análise dos resultados das entrevistas, realizadas com nove atores sociais do município, que interagem direta ou indiretamente com a guerra fiscal, seguidas pelas conclusões do estudo e as referências de pesquisa.

1 TEORIAS DO DESENVOLVIMENTO SUSTENTÁVEL

Este capítulo é decorrente de pesquisa bibliográfica realizada com o objetivo de apresentar algumas conceituações de *desenvolvimento* e *sustentabilidade* utilizadas no meio acadêmico. Primeiramente, há o delineamento do processo histórico que envolve alguns momentos importantes para a consolidação do desenvolvimento nas sociedades, passando às concepções que envolvem a distinção entre crescimento e desenvolvimento, e, em seguida, a conceituação de desenvolvimento sustentável. O objetivo do capítulo é compreender do que se trata o Desenvolvimento Sustentável e sua relação com o Estado.

Há também análises sobre a responsabilidade do setor público na consolidação do desenvolvimento, as quais introduzem alguns aspectos discutidos no capítulo seguinte. Para alcançar o objetivo, este capítulo propõe-se a buscar informações para responder aos seguintes questionamentos:

- Qual a diferença entre Crescimento e Desenvolvimento?
- Como definir Desenvolvimento Sustentável?
- Qual a relação do Desenvolvimento Sustentável com o Estado?
- O que são Políticas Públicas?

1.1 O PROCESSO HISTÓRICO

As sociedades, constituídas ao longo do tempo, apresentam dois elementos que, eventualmente, são utilizados com um mesmo significado, mas que para este estudo possuem significados e efeitos distintos: a *diversidade* e a *desigualdade,* como abordam Oliveira e Santana (2010). A *diversidade* é um status natural da organização social, em que encontramos sociedades ricas, pobres, socialistas, capitalistas, e, ainda, muitas diversidades culturais envolvendo costumes, crenças e valores, não devendo ser considerada como um problema, desde que a sociedade consiga se desenvolver com suas características. O fator realmente preocupante e que pode atrapalhar o desenvolvimento é a *desigualdade*, um dos pontos que distingue o *desenvolvimento* do *crescimento*, pois é possível que uma sociedade cresça economicamente, mas não seja considerada desenvolvida, pois há padrões de qualidade de vida muito distintos.

Mesmo o crescimento econômico, durante muitos séculos, ocorreu de forma vagarosa. As maiores inovações e descobertas surgiam em momentos distintos da história, mas a partir da Revolução Industrial, deu-se início a um processo mais veloz do crescimento.

> A Revolução Industrial, que teve seu início na Inglaterra no século XVIII e rapidamente se espalhou por outros recantos do planeta, promoveu o crescimento econômico e abriu as perspectivas de maior geração de riqueza, que por sua vez traria prosperidade e melhor qualidade de vida (DIAS, 2006, p. 5).

O uso dos termos “abriu as perspectivas” e “traria” ressalta a ideia de que o crescimento econômico resultante da Revolução Industrial foi um fator preponderante, mas não suficiente para a ocorrência do desenvolvimento. Outros componentes estão diretamente ligados ao crescimento atualmente como a abertura comercial, a globalização, a velocidade e a eficiência dos meios de comunicação resultante das novas tecnologias.

As mudanças que caracterizam o crescimento são meramente quantitativas, enquanto o desenvolvimento requer progressos qualitativos na vida das pessoas e organizações, que alcancem não somente a economia, mas também aspectos sociais e ambientais. Este é o conceito de desenvolvimento sustentável apontado pela CMMAD, que está abordado com mais detalhes posteriormente.

A garantia de que o desenvolvimento se sustente ao longo do tempo deve ainda levar em conta o equilíbrio global, ou seja, o desenvolvimento de uma região não deve interferir negativamente no desenvolvimento de outras. Da mesma forma, por exemplo, o desenvolvimento econômico não deve prejudicar o desenvolvimento ambiental:

> O atual modelo de desenvolvimento industrial, baseado na produção de bens de consumo duráveis para atender à demanda de estratos de média e alta renda, tem agravado a destruição do meio ambiente à medida que o processo de globalização desse tipo de produção industrial dos países do núcleo orgânico tem se espalhado pelos países semi-periféricos e emergentes (NEVES et al., 2007, p. 2).

Caso o crescimento industrial não se atente a questões ambientais, as consequências poderão alcançar a sociedade como um todo, através da escassez de insumos provenientes de recursos naturais.

Assim, o *crescimento* torna-se uma parte do *desenvolvimento* que deve ser integrada com as faces social e ambiental. Entretanto, até chegar a esta afirmação, muitas teorias fizeram parte da conceituação do termo desenvolvimento, sendo algumas delas apontadas a seguir.

1.2 DESENVOLVIMENTO *VERSUS* CRESCIMENTO: PRIMEIRAS TEORIAS

As primeiras teorias que se arriscaram a desenvolver o conceito de *desenvolvimento*, mencionadas nas teorias seguir, caminhavam em direção a uma ideologia fundamentalista, em que o *crescimento econômico* era considerado *desenvolvimento*. Neste aspecto, quando um determinado país ou região amplia sua produção, ou seja, apresenta taxa de variação positiva em seu PIB, este estaria crescendo e, nesta visão, estaria também se desenvolvendo.

É fato que a retração econômica pode implicar barreiras ao desenvolvimento, mas sua prosperidade não pode ser caracterizada como suficiente para garantir o desenvolvimento, pois este último depende de muitos outros elementos e fatores, sendo representado, como afirma Silva et al. (2012), pela melhoria das condições socioeconômicas dos indivíduos.

No histórico das principais teorias do desenvolvimento regional, encontramos inicialmente Weber (1909), Cristaller (1933), Isard (1956), Marshall (1982), e diversos outros autores que tiveram alicerce em autores clássicos, como Adam Smith (1988). Estas teorias discorrem acerca de temas como distância, área e custos de transporte. Identifica-se, portanto, a relevância da localização das atividades econômicas para o desenvolvimento, a qual ainda pode ser considerada de grande valia, conforme pode ser observado:

> O problema da localização das atividades é de primordial importância para um empresário, pois dela dependem os custos de produção. Porém, as coletividades territoriais e o Estado também estão interessados, visto que têm a seu cargo a distribuição harmoniosa das atividades no espaço (BENKO, 1999, p. 131).

O aspecto da dinâmica da localização das atividades está presente, direta ou indiretamente, em diversas das teorias apresentadas a seguir, e será importante foco de análise do presente estudo.

Muitos outros autores que constituíram seus trabalhos sobre desenvolvimento na década de 50, como Myrdal e Perroux, e outros mais atuais, como Porter, tiveram grande viés de nas obras de Alfred Marshall.

Marshall (1982) explica o surgimento de indústrias especializadas, sob a ótica da eficiência do trabalho, apoiado nas concepções de Smith (1988) sobre a divisão do trabalho e a organização social, fatores que proporcionam à sociedade a capacidade de aproveitar recursos locais para garantir a sobrevivência. A obra de Marshall é voltada à atividade industrial, considerando que a organização eficiente é fundamentada na ideia de manter cada trabalhador capacitado por suas aptidões com as melhores máquinas e instrumentos para seu trabalho. Retoma-se outra concepção smithiana, em que a execução repetitiva de determinada atividade leva a uma ação quase automática, resultando em um trabalho mais ágil e habilidoso. O maquinário também tem papel importante neste processo, aliviando o esforço dos músculos humanos e assumindo as atividades monótonas. A produção em larga escala representa ainda redução de custos de produção, além de permitir o estoque de produtos para melhores negociações de preço.

Apesar do foco na área industrial, as abordagens de Marshall podem ser replicadas para outras atividades, resultando na ideologia de que o *desenvolvimento*, num sentido amplo, está diretamente ligado à *organização*, *cooperação* e *articulação*.

Outro autor que analisa o crescimento econômico e o desenvolvimento, mas não foca apenas o setor industrial é Kuznets (1983), ao comparar países denominados desenvolvidos com países subdesenvolvidos. O primeiro passo de Kuznets é distribuir a economia em 3 setores principais: Agricultura, Indústria, e Serviços. Uma das mais importantes ponderações de sua obra é a análise de que, no caso dos países desenvolvidos, a existência de uma indústria diversificada leva a uma demanda por serviços diversificados, como recreação, saúde e educação, devido ao aumento de renda do consumidor. No caso dos países considerados subdesenvolvidos, há um baixo índice de produto por trabalhador e baixa renda *per capita,* o que prejudica a evolução do processo de desenvolvimento. Para o autor, indústrias que incorporam mais tecnologia e produzem bens de maior valor agregado têm maior dinamismo de mercado, o que impulsiona o crescimento destas indústrias e fomenta o desenvolvimento econômico dos países onde atuam.

O trabalho de Steindl (1983) se refere ao desenvolvimento econômico, sob a ótica dos padrões de concorrência e a importância da gestão de custos nas atividades industriais. A teoria existente na obra remete à extinção de firmas “marginais”, como são intituladas pelo autor as empresas que trabalham com margens lucrativas próximas a zero. Estas concorrem com empresas progressistas que atuam com implantação de inovação tecnológica e redução de custos, obtendo maiores margens de lucro, e neste ambiente, as firmas marginais não têm condições de sobreviver. É apresentado, pelo autor, um estudo nos Estados Unidos, cujo resultado afirma que quanto maior o porte da empresa, maiores os salários, lucros e retorno. O grande número de pequenas empresas faz com que estas gerem muito emprego, porém com pouca remuneração e marcado pela instabilidade.

Um dos primeiros autores a realizar a revisão do conceito de desenvolvimento foi Perroux (1967), distinguindo a *economia de crescimento* da *economia do desenvolvimento*. Para este autor, o desenvolvimento é entendido como a combinação de transformações mentais e sociais de uma população que permitam o aumento de seu produto, ou seja, a partir do *desenvolvimento* uma sociedade tem condições de crescer economicamente. Em seu estudo, aponta os países subdesenvolvidos como ilhotas de crescimento econômico. O ápice de suas considerações está no estudo dos polos de desenvolvimento e seus meios de propagação. Estes polos são resultado de efeitos de aglomeração, entendidos como a reunião de atividades complementares em um mesmo espaço geográfico, que proporcione ganhos nas áreas de transporte, comunicação, e outras.

Ao analisar estas e outras das principais teorias tradicionais do desenvolvimento, Silva et al. concluem que:

> Repensar as questões conceituais do desenvolvimento econômico permite reflexões sobre a busca de um novo modelo de desenvolvimento que associe o crescimento da produção com a melhora na distribuição e utilização dos bens e serviços em um ritmo que contribua para a melhor qualidade de vida (SILVA et al., 2012, p. 11).

Desta percepção, surge o conceito de *desenvolvimento sustentável* delineado a seguir.

No Brasil, Celso Furtado compôs obras, versando sobre o desenvolvimento através de uma visão dialética. Sua abordagem remete aos mesmos princípios da teoria sistêmica, na ideia de que o todo não pode ser

explicado pela análise isolada de suas distintas partes. Desta forma, Furtado (1964) afirma que o problema central da dialética trata do conhecimento da totalidade do fenômeno histórico. Tal referência é utilizada para afirmar que diversas variáveis *não econômicas* podem resultar em mudanças econômicas, alegando que o desenvolvimento social e cultural está diretamente ligado ao desenvolvimento econômico, pois o *desenvolvimento* não é produto, mas sim processo.

E como processo, cabe, à sociedade, organizar-se de forma que o crescimento econômico, mesmo sendo incapaz de proporcionar sozinho o desenvolvimento, seja um dos elementos propulsores deste.

> A sociedade pode, e deve, se organizar para transformar os impulsos de crescimento econômico, geralmente desencadeados por forças externas à região, em desenvolvimento, ou seja, em melhores níveis de qualidade de vida para todos (OLIVEIRA, 2002, p. 47).

O fragmento seguinte robustece esta ideia:

> O crescimento econômico, tal qual o conhecemos, vem se fundando na preservação dos privilégios das elites que satisfazem seu afã de modernização; já o desenvolvimento se caracteriza pelo seu projeto social subjacente. Dispor de recursos para investir está longe de ser condição suficiente para preparar um melhor futuro para a massa da população. Mas quando o projeto social prioriza a efetiva melhoria das condições de vida dessa população, o crescimento se metamorfoseia em desenvolvimento (FURTADO, 2004, p. 484).

Abalizados os termos *crescimento* e *desenvolvimento*, vejamos a seguir as particularidades do conceito de *desenvolvimento sustentável*.

1.3 SUSTENTABILIDADE

Após o surgimento das teorias que começam a relacionar o conceito de *desenvolvimento* com a *qualidade de vida*, desmembrando-se do crescimento econômico, foram surgindo elementos para compor o termo sustentabilidade que pudessem garantir este aspecto qualitativo. Nas palavras de Guimarães (2001, p. 56):

> [...] para que o desenvolvimento exista são necessárias, mais do que a simples acumulação de bens e serviços, mudanças qualitativas na qualidade de vida e felicidade das pessoas, aspectos que, mais que as dimensões mercantis transacionais no mercado, incluem dimensões sociais, culturais, estéticas e de satisfação de necessidades materiais e espirituais.

Como afirma Valentim (2008, p. 11), “é muito difícil discutir o “econômico” sem trazer as questões políticas e sociais, não que seja impossível, mas no contexto da Sociedade da Informação, seria extremamente difícil”. A dimensão social é fundamental para o diagnóstico da qualidade de vida.

Além do tema social, outros tópicos envolvem a sustentabilidade, a qual, segundo Sachs (2004), corre grandes riscos, pois com o crescimento demográfico ocorrido nas últimas décadas, o planeta se tornou superpopuloso. O autor discorre este assunto, apontando algumas consequências deste processo, como: fome crônica, degradação ambiental, doenças pandêmicas, terrorismos, migração em larga escala, e outros. Em um contexto geral, Sachs aponta diversos temas a ser incluídos na discussão do desenvolvimento:

> Podemos resumir a evolução da idéia de desenvolvimento, no último meio século, apontando para a sua complexificação, representada pela adição de sucessivos adjetivos – econômico, social, político, cultural, sustentável – e, o que é mais importante, pelas novas problemáticas (SACHS, 2004, p. 37).

Após o fragmento anterior, Sachs (2004) destaca dois problemas da sociedade contemporânea: o desemprego e a desigualdade crescente. Porém, diversos dos termos levantados podem ser vinculados a temas econômicos, sociais e ambientais, sendo estes os elementos fundamentais da definição mais utilizada atualmente:

> A idéia do desenvolvimento sustentável foi originalmente pensada pela União Internacional para a Conservação da Natureza (UICN), em 1980, e depois consagrada internacionalmente pelo Relatório “Nosso Futuro Comum” da Comissão Mundial sobre o Meio Ambiente e Desenvolvimento, em 1986, e Agenda 21 (1992), esse último documento já em caráter mais normativo e multilateral (ARRAES et al., 2006, p. 553).

A Comissão Mundial Sobre Meio Ambiente e Desenvolvimento definiu o desenvolvimento sustentável como "aquele que atende às necessidades do presente sem comprometer a possibilidade de as gerações futuras atenderem a suas próprias necessidades" (CMMAD, 1991, p. 46). Na mesma obra, são apontadas como conceitos-chave, as necessidades (com prioridade àquelas essenciais dos menos favorecidos) e as limitações impostas pela tecnologia e organização social ao meio ambiente.

> O desenvolvimento sustentável (DS) é um conceito amplo e, devido a esta característica, permite apropriações diferenciadas e ideologias por segmentos sociais de interesse. Sua proposição básica de eficiência econômica, associada à eficácia social e ambiental, que significa melhoria da qualidade de vida das populações atuais sem comprometer as possibilidades das próximas gerações, constitui padrão normativo almejado pela maioria das sociedades humanas, na atualidade (MONTIBELLER-FILHO, 2008, p. 23).

Na dimensão econômica, é fundamental que haja crescimento equilibrado e igualitário para que o desenvolvimento ocorra sem desigualdade. A dimensão social pode ser entendida como o bem-estar dos cidadãos, alcançados através da preservação de seus direitos à saúde, educação, segurança, lazer, e diversos outros que garantam a sua dignidade. A dimensão ambiental é verificada na necessidade da preservação dos recursos naturais, subsídios importantes para a sobrevivência, pois, a escassez ou mau uso destes recursos pode trazer sérios riscos à saúde e à prosperidade humana, sendo um fator adverso ao desenvolvimento.

Veiga (2010) também pesquisa a sustentabilidade e a economia verde, por meio do equilíbrio entre o econômico, o social e o ambiental. O autor destaca existência de três correntes: maximizar o crescimento econômico por toda parte, transição das nações com altos índices de desenvolvimento para prosperidade sem crescimento e reconfiguração do processo produtivo: ecoeficiência. Quanto às medidas para alcançar a sustentabilidade, segundo Veiga, estão: a redução nas disparidades de capacidade tecnológica entra países de “primeiro mundo” e países emergentes, a utilização de energias renováveis e a descarbonização. Estes podem ser alcançados com o uso da educação científica e a participação da sociedade através da iniciativa individual de seus membros.

> Quando falamos em desenvolvimento local nos referimos não só ao desenvolvimento econômico, mas também ao desenvolvimento social e sustentável ambientalmente [...] O enfoque do desenvolvimento local possui uma visão integrada dessas dimensões, a partir de um desenho que é realizado nos próprios territórios e com a efetiva participação dos atores locais (ALBUQUERQUE; ZAPATA, 2010, p. 218).

Dentre os atores locais mencionados, um dos mais relevantes neste processo é o setor público.

1.4 SETOR PÚBLICO E O DESENVOLVIMENTO

A garantia do desenvolvimento sustentável, de forma igualitária por meio do combate à desigualdade, é inerente ao papel do Estado.

> O debate acerca do conceito de desenvolvimento é bastante rico no meio acadêmico, principalmente quanto à distinção entre desenvolvimento e crescimento econômico, pois muitos autores atribuem apenas os incrementos constantes no nível de renda como condição para se chegar ao desenvolvimento, sem, no entanto, se preocupar como tais incrementos são distribuídos (OLIVEIRA, 2002, p. 38).

Por meio dos projetos de políticas públicas, o setor público se torna um agente articulador do desenvolvimento. Para Granja (2010), existem muitos tipos de projetos: sociais, institucionais, comunitários, entre outros, mas os projetos de investimento para o desenvolvimento local, de forma geral, pretendem dinamizar ou qualificar aspectos geradores do desenvolvimento.

A necessidade da intervenção do setor público, na sociedade, pode ser justificada pelo princípio da *causação circular acumulativa*, proposto por Myrdal (1972). Trata-se de um círculo vicioso que causa a persistência e ascensão da desigualdade. Em síntese, quando o indivíduo menos favorecido não tem condições de se alimentar bem, poderá ter sua saúde debilitada, o que lhe deixará sem condições de trabalhar e adquirir renda. Sem renda, o indivíduo não tem recursos para cuidar de sua saúde, resultando em um processo contínuo, sem condições de conquistar melhores níveis de remuneração, alimentação, saúde, educação, e outros. A figura a seguir demonstra o fluxo do círculo:

Figura 1 – Representação do Princípio da Causação Circular Acumulativa

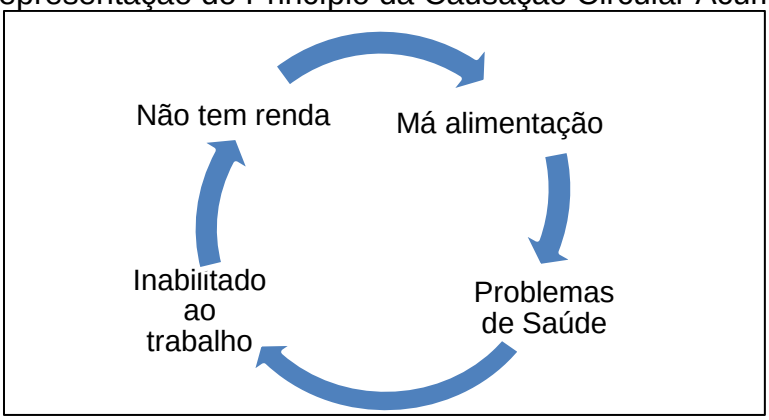

Fonte: Elaborado pelo pesquisador. Adaptado de Valadares (2012, p. 34).

Para Myrdal, este círculo pode ser rompido através da intervenção política planejada do setor público. Por mais que muitas políticas possam ser ineficazes diante de um traço cultural consolidado, o preconceito racial nos E.U.A. é citado como exemplo pelo autor, muitas políticas têm resultados positivos e devem ser constantemente revigoradas.

O Estado, mesmo com lugar de destaque, não é o único agente responsável pelo desenvolvimento. Todas as instituições e as organizações que compõem a sociedade são peças deste processo, e cada sociedade possui suas próprias capacidades e carências, que caracterizam o desenvolvimento como um processo endógeno:

> A ordem econômico-social imposta pelos atores hegemônicos em escala planetária não contribui para a construção de um processo de desenvolvimento regional pautado nas ideias de autonomia e territorialidade. Isso exige a inclusão do princípio da endogenização. Trata-se, fundamentalmente, de contemplar as necessidades e aspirações da coletividade regional no processo de desenvolvimento (DALLABRIDA, 2000, p. 37).

O desenvolvimento endógeno, na visão de Vásquez Barquero (2001), trata-se de "*um paradigma adequado para interpretar a dinâmica econômica de cidades e regiões*" e está representado em duas linhas de pensamento. Uma com base nas organizações e seus processos produtivos, outra nos mecanismos e sistemas produtivos locais que impulsionam o desenvolvimento.

O autor ressalta que o desenvolvimento local tem que levar em conta o fortalecimento das características locais e, consequentemente, do fortalecimento do capital social:

> O setor público assume um papel fundamental como estimulador das inovações, tão fundamentais para um processo de desenvolvimento local. Assim, as condições locais culturais, econômicas e sociais representam uma variável essencial para a efetiva capacidade de inovação governamental, por absorver os novos paradigmas para o desenvolvimento econômico. Desta forma, o papel principal do setor público é estimular os elementos que viabilizam a inovação, tornando-a possível (MARTINELLI; JOYAL, 2004, p. 58-59).

Analisando o fragmento da obra de Martinelli e Joyal (2004) conclui-se que é necessário que haja um parque tecnológico, capaz de suprir as necessidades locais de inovação, para que ocorra o desenvolvimento. Ocorre que as indústrias de

alta tecnologia passam atualmente por um processo complexo na determinação dos locais onde realizar as suas instalações. Cada indivíduo está, mesmo que composto de suas características individuais e peculiaridades, em constante interação com outros indivíduos e organizações, o que afeta suas decisões. É o caso da decisão sobre onde o empreendedor irá realizar o investimento de seu negócio, um elemento constante desde as primeiras teorias do desenvolvimento.

Neste caso, as ações do setor público podem afetar os custos de produção, tanto nos projetos de infraestrutura quanto na incidência tributária, influenciando, assim, as decisões do empreendedor sobre onde realizar a instalação de sua empresa:

> A retomada do desenvolvimento, se um processo endógeno, também requer a criatividade artística no plano político. Esta somente se manifesta quando, à aguda percepção do momento histórico, adiciona-se um elevado ingrediente de vontade coletiva (FURTADO, 1984, p. 28).

Considerando que há disparidades e contradições de interesses, como na visão de Dallabrida (2000), a linha estratégica dos projetos de desenvolvimento regional devem conhecer as necessidades e aspirações existentes para se formular uma pauta comum, "*não necessariamente consensual*", mas que envolvam da melhor forma possível, o conjunto de interesses da coletividade regional.

Para obter níveis aceitáveis de qualidade de vida, com crescimento econômico e preservação ambiental, é fundamental a participação do setor público, como um agente gerenciador que fomenta as inovações e organiza a sociedade, para que suas características endógenas sejam ferramentas de promoção do desenvolvimento.

1.5 O ESTADO E AS POLÍTICAS PÚBLICAS

A vida em sociedade, desde as primeiras comunidades, enfrenta situações de conflitos, seja entre seus membros, seja com outras sociedades, além de problemas de ordem natural. E todos estes obstáculos induzem a necessidade de uma instituição central, articuladora, que possa ser responsável pela organização da sociedade. Assim, surge o Estado, despontado na Grécia, foco dos estudos de grandes filósofos, como na obra intitulada *O Espírito das Leis*, de Montesquieu

(1748), abordando as formas de governo (Monarquia, Despotismo e República), as funções do Estado e a separação dos três poderes em Legislativo, Executivo e Judiciário. Em suas teorias, defende a ideia de que, apesar de distintos, os três poderes devem sempre atuar de forma coordenada e harmônica.

A partir desta concepção, Rousseau (1978), ao escrever a obra *Do Contrato Social*, chega a apontar o poder Legislativo como o poder central e o elemento fundamental na função do Estado. Este autor considera que o povo deve participar ativamente da formulação das leis que irão nortear a sociedade e que será principal instrumento de atuação do Estado.

No Brasil, o principal elemento legislativo atualmente é a Constituição Federal de 1988, que contempla as diretrizes fundamentais que regem os direitos e deveres, sejam estes individuais, coletivos ou políticos, trazendo também, as definições e atribuições de cada ator na organização político-administrativa.

Em seu artigo 6º, pode-se observar os seguintes dizeres:

> São direitos sociais a educação, a saúde, a alimentação, o trabalho, a moradia, o lazer, a segurança, a previdência social, a proteção à maternidade e à infância, a assistência aos desamparados, na forma desta Constituição (CONSTITUIÇÃO FEDERAL, 1988, Art. 6º, online).

Desta forma, o Estado tem a responsabilidade de garantir estes e diversos outros direitos à sociedade.

Quanto à forma de atuação do Estado, existem muitas teorias importantes, entretanto, duas linhas opostas podem ser identificadas com destaque: a matriz liberal e a matriz marxista.

O liberalismo defende que a participação do Estado deve ser a menor possível, e que a liberdade concedida aos indivíduos não leva ao caos, mas ajusta-se a um modo de organização natural automaticamente, principalmente nas questões de mercado ao abordar o liberalismo econômico, como aponta Adam Smith (1988), em suas teorias, afirmando que uma “mão invisível” se encarrega de criar o equilíbrio, não justificando a interferência governamental.

No marxismo, encontramos uma ideologia em que a sociedade caminharia do socialismo ao comunismo, atribuindo ao Estado em um momento inicial, um alto poder de atuação para extinguir a desigualdade social e, quando se chegasse a um ponto onde não há mais a exploração de uma minoria detendo o poder econômico sobre uma maioria, enquadrada em uma classe operária, o Estado

passaria então a ser desnecessário, pois os direitos seriam garantidos pela igualdade.

Em ambas as teorias, ou qualquer outra intermediária, mudam-se os limites de atuação do Estado. Entretanto, em todas elas, é de sua responsabilidade garantir que os direitos fundamentais sejam respeitados. Em geral, as sociedades passam por ciclos naturais em que estes limites aumentam e retraem de tempos em tempos, evitando que o Estado torne-se absolutista ou que desapareça, podendo identificar estas variações como um “movimento pendular”.

No regime socialista, proposto primeiramente por Saint-Simon, ao Estado, prestar serviços públicos diretamente à sociedade naquelas atividades previstas nos direitos fundamentais, como educação, saúde, entre outras. Quando a sociedade encontra-se em um regime mais liberal, caracterizado pela forte presença do capitalismo, o Estado passa à realização destas atividades para o mercado, agindo apenas como órgão fiscalizador, regulador, ao qual fica responsável por garantir que sejam respeitados limites na atuação deste mercado, evitando o abuso contra a sociedade com preços elevados ou outras práticas comuns.

Neste aspecto, comenta Reis (2003, p. 13-14):

> [...] é necessário reexaminarmos as relações do Estado com o mercado, por um lado, e com a sociedade civil, por outro. No primeiro caso, parece-me que à área de políticas públicas compete, por exemplo, analisar como é que o Estado age e/ou poderia agir para assegurar a provisão de bens públicos que não são mais produzidos e/ou distribuídos pelo setor público. Nesse sentido, a análise das agências de regulação é um dos objetos de estudo cruciais.

As agências reguladoras, como aponta Reis (2003) no fragmento anterior, são um exemplo claro da delegação do Estado para o mercado das atividades que lhe são confiadas. Vale ressaltar que a ideia proposta não se refere à terceirização, pois, se fosse o caso, os serviços presados por agentes privados seriam remunerados com receitas públicas, o que poderia ser considerado uma atuação governamental direta. A transferência do serviço ao setor privado pode ser encontrada nas privatizações de empresas públicas ou no surgimento de instituições privadas, em atividades onde o setor público não consegue atender toda a demanda existente, como é o caso da educação, havendo atualmente escolas públicas e particulares em todos os níveis de ensino.

Assim, o Estado exerce Políticas Públicas, de modo a fomentar as atividades do setor privado. Então, quando a iniciativa privada assume áreas consideradas de Proteção Social, ou de necessidades básicas, como saúde, educação, transporte, o “próprio mercado, há que se reconhecer, é bastante ativo na formulação de políticas públicas” (PEREZ, 2006, p. 171) de forma indireta.

> Além da maior participação do setor privado na economia, o diagnóstico das recentes (trans)formações da esfera pública aponta para a existência de novas dinâmicas que influenciam a capacidade de governabilidade. Trata-se de reconhecer a multiplicação de atores que, de forma direta ou indireta, participam em todas as fases do processo de políticas públicas (CAVALCANTI; PECI, 2005, p. 40).

Entretanto, afastar-se da função executora de produção de bens e serviços não significa deixar o capitalismo acontecer de modo desgovernado. O Estado passa a ser considerado um agente indutor do desenvolvimento, desempenhando por meio de suas políticas públicas um papel muito relevante na articulação entre os demais atores. Como afirmam Cavalcanti e Peci (2005, p. 42), *“*a participação da sociedade civil não pode ser apresentada como uma estratégia de o Estado ausentar-se de suas responsabilidades, delegando-as à sociedade civil”.

Os projetos públicos têm como objetivos principais a redução nos desníveis sociais, a cidadania, a garantia aos direitos fundamentais, e diversos outros elementos que são necessários à sociedade para que possa haver desenvolvimento. Vejamos o que comenta Granja quanto aos tipos de projetos:

> Há muitos tipos de projetos, como os sociais, os institucionais, os de investimentos para o desenvolvimento local, os comunitários, entre outros. De forma geral, [...] os projetos de investimento para desenvolvimento local pretendem dinamizar ou qualificar aspectos que possam gerar desenvolvimento local (GRANJA, 2010, p. 26).

As ações da administração pública podem, portanto, fomentar ou inibir o processo de desenvolvimento. A autora complementa que os recursos utilizados nos projetos podem ser: materiais, organizacionais, de pessoal, financeiros, cognitivos, ambientais e de poder. Dentro dos recursos financeiros, estão os tributos, e a gestão destes tributos pela administração pública pode fomentar áreas econômicas ou sociais que se encontrem em dificuldade, através de isenções, subsídios ou outros mecanismos de gestão tributária.

1.6 SÍNTESE DO PRIMEIRO CAPÍTULO

A partir das reflexões apresentadas anteriormente, as questões propostas no início do capítulo podem ser entendidas da seguinte forma:

Qual a diferença entre Crescimento e Desenvolvimento? Em muitos casos, o *crescimento* pode representar um componente do *desenvolvimento*, representando um elemento propulsor para sua concretização, de acordo com o contexto da sociedade. Entretanto, o *crescimento*, exclusivamente, não representa um sinônimo de *desenvolvimento*. *Desenvolver* supera a condição meramente econômica, estando ligado à ideia de qualidade de vida. Neste aspecto, caso haja, em uma sociedade, uma situação de modernização, e até mesmo de crescimento produtivo, se houver problemas de distribuição de renda, por exemplo, nesta sociedade o desenvolvimento pode não ocorrer.

Como definir *Desenvolvimento Sustentável*? Com base na fundamentação teórica apresentada, o Desenvolvimento Sustentável será apontado neste estudo como a satisfação das necessidades econômicas, sociais e ambientais da atualidade, de forma que não comprometa o desenvolvimento das gerações futuras, proporcionando prosperidade nos aspectos de bem estar e qualidade de vida da sociedade.

Qual a relação do Desenvolvimento Sustentável com o Estado? Sendo o Desenvolvimento Sustentável um processo endógeno, ou seja, fortalecido por elementos inerentes à própria sociedade, o setor público torna-se responsável por estimular ações que resultem no desenvolvimento.

O que são Políticas Públicas? A principal forma de atuação do setor público para promover o Desenvolvimento Sustentável, é através da realização de Políticas Públicas que possam proporcionar à sociedade a garantia de seus direitos fundamentais, como saúde, segurança, educação, entre outros, previstos constitucionalmente. O Estado pode exercer diretamente atividades nestas áreas e/ou estabelecer políticas de fomento para que a iniciativa privada tenha condições de realizá-las com eficiência e economicidade. Uma das formas de obtenção de receitas financeiras utilizadas para realização dos projetos de políticas públicas, e funcionamento da estrutura administrativa do próprio Estado, é a tributação.

Este capítulo apresentou características e conceitos de Desenvolvimento Sustentável, bem como a responsabilidade do Estado em promovê-lo. As informações são relevantes para a compreensão das análises finais do estudo, que envolvem reflexões sobre sua relação com a guerra fiscal.

2 POLÍTICAS TRIBUTÁRIAS E O SISTEMA TRIBUTÁRIO NACIONAL

Neste capítulo, cujo objetivo é analisar a estrutura tributária vigente, as questões que norteiam a pesquisa são as seguintes:

- Qual a finalidade dos tributos?
- Como analisar os limites da política tributária através da Curva de Laffer?
- O que é a informalidade e quais seus impactos na sociedade?

O capítulo é composto por pesquisa bibliográfica, envolvendo conceitos tributários, iniciando pelas finalidades de se instituir tributos e as responsabilidades de cada esfera governamental vigentes atualmente. Em seguida, é apresentada a Curva de Laffer, para refletir acerca da política tributária e da informalidade, caracterizando, por fim, a elisão e a evasão fiscal.

2.1 CONCEITOS E ASPECTOS TRIBUTÁRIOS

Para Nogueira (1993, p. 155), tributos são “as receitas derivadas que o Estado recolhe do patrimônio dos indivíduos, baseado no seu poder fiscal (poder de tributar, às vezes consorciado com o poder de regular), mas disciplinado por normas de direito público que formam o Direito Tributário.” No Código Tributário Nacional, encontramos a seguinte definição de tributos:

> Tributo é toda prestação pecuniária compulsória, em moeda ou cujo valor nela se possa exprimir, que não constitua sanção de ato ilícito, instituída em lei e cobrada mediante atividade administrativa plenamente vinculada (CÓDIGO TRIBUTÁRIO NACIONAL, 2001a, Art. 3º, online).

Em outras palavras, o CTN aponta que a tributação é uma obrigatoriedade financeira, a qual não está vinculada a penalidades e sanções por ilegalidade, deve estar previsto em legislação complementar ou ordinária, cuja cobrança é realizada por órgão competente da administração pública dentro das normas estabelecidas, sem a opção de usar da conveniência ou oportunidade.

Como apontado por Abrantes e Ferreira (2010, p. 55), “tributo é gênero de que são espécies os impostos, as taxas, as contribuições de melhoria, o

empréstimo compulsório, as contribuições sociais e as contribuições de seguridade social", e, dentre estas espécies, os impostos representam um montante expressivo das receitas públicas.

A cobrança dos tributos está condicionada a um fato gerador, ou seja, uma situação prevista em lei que, ao ocorrer, cria o vínculo entre o sujeito passivo (contribuinte) e o ativo (setor público), e este vínculo é conhecido como obrigação tributária. Abrantes e Ferreira (2010, p. 43) comentam a seguinte característica do fato gerador:

> Definimos como "fato gerador abstrato" a hipótese descrita na lei ou a hipótese de incidência, isto é, a hipótese que descreve um fato para o qual a lei determina um tributo. A ocorrência desse fato é denominada de fato gerador, ou "fato gerador concreto", pois gerou a obrigação tributária.

É justamente este fato gerador que irá classificar em qual espécie encontra-se cada incidência tributária. Como o objeto deste estudo utiliza a distinção entre as espécies de impostos, é importante ter ciência de que este se trata de um tributo, que a obrigação tributária terá por fato gerador uma situação que não depende de qualquer atividade estatal específica, não estando vinculado a um objetivo prévio. Ou seja:

> [...] no caso da cobrança do imposto, o Estado não necessita criar nenhum serviço nem oferecer qualquer atividade especial ao contribuinte em troca do seu pagamento, uma vez que não há no imposto, a contrapartida requerida pela taxa. Basta que a pessoa jurídica de direito público tenha competência e crie o imposto por lei (TRISTÃO, 2003, p. 50).

Portanto, os impostos representam a tributação mais envolvida na guerra fiscal, devido ao fato de não estarem vinculados a uma contrapartida específica da administração pública. A liberdade em instituir, modificar ou mesmo isentar contribuintes de determinado imposto é maior do que no caso de taxas e contribuições.

2.2 AS FINALIDADES DA TRIBUTAÇÃO

A administração pública utiliza da cobrança de tributos para auferir receitas financeiras, as quais são utilizadas para cumprir com suas funções, atuando nas esferas sociais e econômicas, através de investimentos em infraestrutura,

segurança, saúde, previdência e assistência social, emprego, transporte e comunicação, regulamentações, educação, e demais responsabilidades a ele atribuídas, como apontam Maria e Luchiezi Jr. (2010), garantindo a promoção da ordem, do bem-estar e do progresso na sociedade. Parte dos recursos é destinada às Políticas Públicas diretas, e parte custeia a estrutura administrativa e operacional do governo.

Para Grzybovski e Hahn (2006, p. 841), “Tributo é elemento inerente à existência do Estado, necessário à organização da sociedade e ponto nevrálgico da relação Estado-cidadão.” O autor ainda aponta que o tributo tem uma finalidade social, em que o cidadão tem o dever de pagá-lo, enquanto o Estado tem o dever de “aplicá-lo em benefício do bem-estar comum”. Os tributos, procedentes da Antiguidade, possibilitam a vida em sociedade através da contribuição individual de cada pessoa em favor da comunidade (OLIVEIRA, 2008).

O papel social dos tributos pode ser observado no trecho a seguir:

> Os impostos, taxas e contribuições arrecadadas pelo Estado não devem ser considerados apenas como mais uma obrigação do cidadão, mas como o preço da cidadania. A função dos tributos é satisfazer aquelas necessidades coletivas que não podem ser atendidas pelo setor privado (MARIA; LUCHIEZI JR, 2010, p. 14).

Nota-se, portanto, a existência da finalidade arrecadatória e da finalidade social, entretanto há outras óticas possíveis, como o caso da finalidade regulatória da economia. Esta função está presente no trecho de Rezende et al (2010, p. 25):

> Além da finalidade arrecadatória, pode-se dizer que alguns tributos exercem uma função regulatória, como um mecanismo utilizado pelos governos para executar a política fiscal e econômica. Ao instituir, aumentar e reduzir tributos, assim como ao conceder benefícios fiscais, os governos estão influenciando a economia como um todo por meio das decisões individuais dos seus diversos agentes econômicos.

A influência da tributação na economia vai além da aplicação destas receitas em obras públicas, tratando-se de um instrumento de gestão relevante para a administração pública. Na visão de Machado (2004), o tributo é a única arma contra a estatização, uma vez que, sem ele o Estado precisaria monopolizar a atividade econômica para realizar seus fins sociais.

Quanto à função dos tributos como a distribuição de renda:

> Destaque-se, ainda, que a política de tributação, a qual orienta as ações da administração tributária, é hoje um dos mais fortes instrumentos que o Estado tem em mãos para distribuir renda e induzir ao desenvolvimento econômico e social (SÍCSÚ, 2007, p. 91).

Em suma, os tributos apresentam finalidades arrecadatórias, sociais, regulatórias e equitativas. Desta forma, a política tributária deve ser implantada de forma a buscar a redução nos desníveis econômicos e sociais existentes, garantindo o bem-estar e a qualidade de vida, caracterizando-a como instrumento essencial ao desenvolvimento.

Atualmente, é reconhecido que “existem três finalidades distintas para a tributação: a fiscal, a extra fiscal e a parafiscal” (MARIA; LUCHIEZI JR, 2010, p. 15). A parafiscalidade ocorre mediante a delegação da capacidade tributária a um ente paraestatal, tanto na arrecadação quanto na fiscalização, como é o caso de contribuições para financiamento de sindicatos e órgãos de classe, como OAB (Ordem dos Advogados do Brasil), ou CRC (Conselho Regional de Contabilidade), por exemplo.

Na finalidade fiscal, o Estado recolhe tributos como fonte de renda para sua manutenção, sem a definição prévia de uma aplicação específica, podendo relacionar com a finalidade arrecadatória mencionada anteriormente.

Existe ainda a finalidade extrafiscal, mais ligada às funções regulatória, social e equitativa, como a distribuição de renda, por exemplo.

Para Maria e Luchiezi Jr. (2010), a extrafiscalidade possui duas características. A primeira é notada quando um tributo se destina a uma aplicação específica, devendo este ter o valor adequado a oferecer arrecadação suficiente para realizá-la, independentemente da capacidade econômica do contribuinte. A segunda visa incentivar ou desestimular atividades específicas, determinando o tributo como uma ferramenta de política pública, pois, quando o Estado nota a necessidade de fomentar uma atividade econômica em determinada região pode fazê-lo através de incentivos fiscais e quando uma identifica atividades que devem ser limitadas ou que estejam saturadas, mas o mercado não se ajustou automaticamente, como afirma a teoria econômica clássica, o Estado pode utilizar de elevação nas alíquotas tributárias destes setores para desaquecê-los. Isto é possível devido ao fato dos tributos afetarem diretamente os custos nas

organizações, e, consequentemente, o processo de tomada de decisão de seus gestores.

No presente estudo, esta segunda característica é uma das bases para a análise dos efeitos da guerra fiscal no desenvolvimento regional.

Para que os tributos não sejam aplicados de forma injusta, é necessário que haja uma fiscalização eficiente, capaz de evitar as evasões, a informalidade e a inadimplência. No caso brasileiro, caracterizado, em muitos estudos, como portador de uma alta carga tributária, pode-se afirmar que a redução nas alíquotas torna-se um processo complexo, pois, para que a arrecadação não seja prejudicada é preciso extinguir a informalidade, em que uns pagam mais pelo fato de outros não pagarem a parte que é de seu dever. Esta desigualdade também é um fator que prejudica a concretização do desenvolvimento, devendo ser combatida através da fiscalização.

A fiscalização visa garantir que todos os cidadãos cumpram com suas obrigações tributárias, para que uns não paguem pela inadimplência de outros, é a fiscalização. Neste aspecto, Cruz (2010, p. 30) diz que:

> Sendo a fiscalização uma atividade administrativa tendente à realização de um interesse público, pode-se falar que existe não um poder, mas um poder-dever de fiscalizar. Não se trata de uma simples opção ou discricionariedade da administração tributária, trata-se de uma obrigação emanada da lei. O objetivo principal da administração tributária é administrar as leis tributárias vislumbrando a arrecadação.

A partir do conceito de que os tributos são a principal fonte de receitas governamentais, é fundamental que o gestor público realize uma política tributária eficiente, evitando escassez de recursos financeiros que possa atravancar a realização das Políticas Públicas planejadas. A Lei de Responsabilidade Fiscal é um instrumento composto de normas utilizadas para garantir a eficiência do setor público neste aspecto.

No tópico que discorre sobre a informalidade, este assunto será tratado com maior detalhamento.

2.3 A TRIBUTAÇÃO NAS ESFERAS GOVERNAMENTAIS

De acordo com a legislação vigente, os tributos podem ser classificados genericamente como impostos, taxas ou contribuições, cada um com

suas características e finalidades, em todas as esferas governamentais, dentre os quais podemos citar:

Quadro 1 – Principais tributos em cada esfera da administração pública

TRIBUTOS DE ADMINISTRAÇÃO FEDERAL
• Imposto sobre a Importação (II) • Imposto sobre a Exportação (IE) • Imposto sobre a Renda e Proventos de Qualquer Natureza - Pessoa Física (IRPF) • Imposto sobre a Renda e Proventos de Qualquer Natureza - Pessoa Jurídica (IRPJ) • Imposto sobre Produtos Industrializados (IPI) • Imposto sobre Operações de Crédito, Câmbio e Seguro ou Relativas a Títulos ou Valores Mobiliários (IOF) • Imposto sobre a Propriedade Territorial Rural (ITR) • Taxa de Autorização do Trabalho Estrangeiro • Taxa de Avaliação in loco das Instituições de Educação e Cursos de Graduação • Taxa de Classificação, Inspeção e Fiscalização de Produtos Animais e Vegetais ou de Consumo nas Atividades Agropecuárias • Taxa de Controle e Fiscalização de Produtos Químicos • Taxa de Fiscalização da Comissão de Valores Mobiliários • Taxa de Fiscalização de Vigilância Sanitária • Contribuições Previdenciárias • Contribuição Social sobre o Lucro Líquido (CSLL) • Contribuição Social para o Financiamento da Seguridade Social (COFINS) • Contribuições de Intervenção no Domínio Econômico (CIDE)
TRIBUTOS DE ADMINISTRAÇÃO ESTADUAL
• Imposto sobre a Propriedade de Veículo Automotores (IPVA) • Imposto sobre Operações Relativas à Circulação de Mercadorias e Serviços de Transporte Interestadual e Intermunicipal de Comunicações (ICMS) • Imposto de Transmissão Causa Mortis ou Dotação de Bens e Direitos (ITCMD) • Taxa de Licenciamento Anual de Veículos
TRIBUTOS DE ADMINISTRAÇÃO MUNICIPAL
• Imposto sobre a Propriedade Predial e Territorial Urbana (IPTU) • Imposto sobre a Transmissão de Bens Imóveis por Ato Oneroso *Inter Vivos* (ITBI) • Imposto sobre Serviços de Qualquer Natureza (ISSQN) • Taxa de Combate a Incêndios • Taxa de Conservação e Limpeza Pública • Taxa de Controle e Fiscalização Ambiental • Taxa de Licenciamento para Financiamento e Alvará Municipal • Taxa de Coleta de Lixo • Taxas do Registro do Comércio (Junta Comercial) • Contribuição para Custeio do Serviço de Iluminação Pública

Fonte: Elaborado pelo pesquisador

As esferas governamentais mais afastadas do cotidiano dos cidadãos, os governos federal e estadual, têm maiores dificuldades no processo de fiscalização, o que pode afetar sua arrecadação, e na aplicação de seus recursos, havendo, muitas vezes, projetos de maior necessidade, aguardando verba para execução enquanto recursos são encaminhados para finalidades dispensáveis, ou de menor urgência.

Neste aspecto, a administração municipal apresenta uma proximidade maior com as necessidades da sociedade, para realização de suas políticas públicas. Além da aplicação dos recursos, com esta aproximação, a comunicação é facilitada e a arrecadação dos tributos também pode ser mais eficiente.

Dentre os tributos municipais, o *Instituto de Pesquisa Econômica Aplicada* – IPEA (2011, p. 4) sintetiza que:

> A arrecadação tributária própria dos municípios compreende basicamente a arrecadação do Imposto Predial e Territorial Urbano (IPTU), do Imposto sobre Serviços (ISS), do Imposto sobre Transmissão de Bens Imóveis (ITBI) e das taxas e contribuições econômicas e de melhoria que financiam atividades estatais específicas.

O âmbito municipal, via de regra, absorve as necessidades da sociedade antes das demais esferas Desta forma, a descentralização dos municípios, que lhes proporciona certa autonomia, é um fator relevante para obtenção desta eficiência:

> O principal argumento favorável à descentralização no âmbito dos governos locais baseia-se na alocação de bens públicos cujos benefícios sejam espacialmente localizados. Outro argumento importante é que o fornecimento de bens públicos pelas prefeituras proporciona maior flexibilização e melhor adaptação dos investimentos públicos às preferências da população local. Além disso, o fato de o governo municipal atuar sobre um universo menor que o dos governos estaduais e federal favorece a maior participação da população na formulação das políticas públicas (SANTOS, 2003, apud MELLO, 2007, p. 92).

Atualmente, de acordo com o *Guia Básico para Gestão nos Municípios* (BRASIL, 2008, p. 7), “o município possui autonomia política, legislativa, administrativa, financeira e organizativa, característica relevante e inovadora do federalismo brasileiro”. A partir desta autonomia, são competência da administração municipal a prestação de serviços públicos de interesse local, o ordenamento territorial, administração do uso do solo, proteção do patrimônio histórico-cultural,

gestão e regulamentação de sistemas de transporte coletivo, organização e execução de serviços fiscais, instituição e arrecadação de tributos de sua competência, entre outros.

Com base nos princípios contidos nas *Constituições Federal e Estadual,* é determinado que a Câmara Municipal fica responsável por formular e instituir a lei orgânica. “Nessa lei encontram-se dispositivos sobre atribuições dos poderes Legislativo e Executivo municipal, competências e procedimentos administrativos, entre outros temas relevantes” (BRASIL, 2008, p. 10).

Além da lei orgânica, encontramos na legislação do município o Código Tributário Municipal, em que constam as normas, as características e os requisitos referentes aos tributos de sua competência, podendo ser observada a política fiscal desejada, necessitando que esteja sempre atualizada.

Considerando que os municípios são a esfera governamental mais próxima da sociedade, havendo um processo de comunicação dos cidadãos com o setor público mais eficiente, além da identificação das necessidades e prioridades da sociedade ser facilitada, os tributos municipais ganham representatividade na análise da política tributária como instrumento de Política Pública.

2.4 A CURVA DE LAFFER E A INFORMALIDADE

Um impasse existente na relação Estado/contribuinte é cada um buscar a maximização de seus próprios interesses. Tal relação pode ser vista nas palavras de Cruz (2010, p. 32):

> Pagar impostos é um problema de cooperação. O fisco deseja arrecadar mais; o contribuinte deseja pagar menos impostos, ou mesmo não ter de pagar impostos. Como compatibilizar interesses tão díspares? A solução vincula-se ao elemento confiança. Confiança em que o governo seja eficiente na fiscalização para que todos paguem o montante devido; confiança em que o Estado seja eficiente nos gastos públicos, fornecendo serviços adequados à população; confiança em que o contribuinte adimplente não vá se sentir um idiota, o que ocorreria se soubesse que está pagando seus impostos enquanto o vizinho que não paga recebe os mesmos benefícios do Estado.

Este processo de confiança ocorre de maneira subjetiva, mas deve ser levado em consideração como um relevante elemento da política pública. Um dos mecanismos utilizados atualmente para fortalecer esta confiabilidade é a publicação

de todos os seus dados financeiros em um sistema online conhecido como *portal da transparência*. Dessa forma, o cidadão tem acesso às informações contábeis que demonstram como estão sendo utilizados os recursos tributários.

O poder de tributar, para Cruz (2010), é um dos aspectos da soberania estatal, pois a atividade fiscal consiste em uma função executiva baseada em normas emanadas do poder legislativo, onde, no exercício de sua soberania, o Estado necessita do fornecimento de recursos pelos indivíduos, para cumprir suas funções em favor do interesse público. Nesse sentido, a eficiência na administração tributária é fundamental dentro das atividades da gestão pública, uma vez que, conforme comentam Leite e Rezende (2010, p. 470), “uma ampliação da receita ou otimização da execução orçamentária permitirá o melhor funcionamento da administração. Com maior capacidade financeira, a administração pública tem mais envergadura para habilitar seus funcionários e aprimorar a gestão.” Pode-se afirmar, então, que a maximização das receitas tributárias, de acordo com os limites que os contribuintes estiverem aptos a pagar deve ser realizada, para que os serviços públicos possam ser realizados com o máximo de qualidade e eficiência.

Entretanto, uma carga tributária muito alta pode afetar, de forma negativa, o mercado, e impedir o crescimento econômico e, consequentemente, a geração de empregos e renda, levando a um círculo vicioso de retração econômica e social. Estes reflexos são notados por Paes (2010, p. 5), ao afirmar que a tributação possui um limite. “A questão é que, se por um lado, maiores tributos garantem mais recursos para o governo, por outro tendem a inibir o crescimento econômico, desestimulando o emprego, o investimento, o consumo e o produto”.

Um modelo conceitual simples que pode auxiliar em nossa analise é a Curva de Laffer, que “consiste em uma relação entre a receita tributária e a taxa de impostos, de modo que nem sempre o aumento da tributação gera incrementos de arrecadação” (CALDART, 2007, p. 13).

Não cabe a este trabalho discutir a validade do conceito. Seu idealizador, o economista Arthur Laffer, afirma que os conceitos que envolvem a teoria já haviam sido apontados antes por Ibn Khaldun e John M. Keynes. Sua popularização ocorreu na década de 1970 através do jornalista Jude Wanniski, quando foi relacionada com as políticas do governo Reagan.

Vejamos uma representação gráfica na Figura 2, a seguir:

Figura 2 – A Curva de Laffer

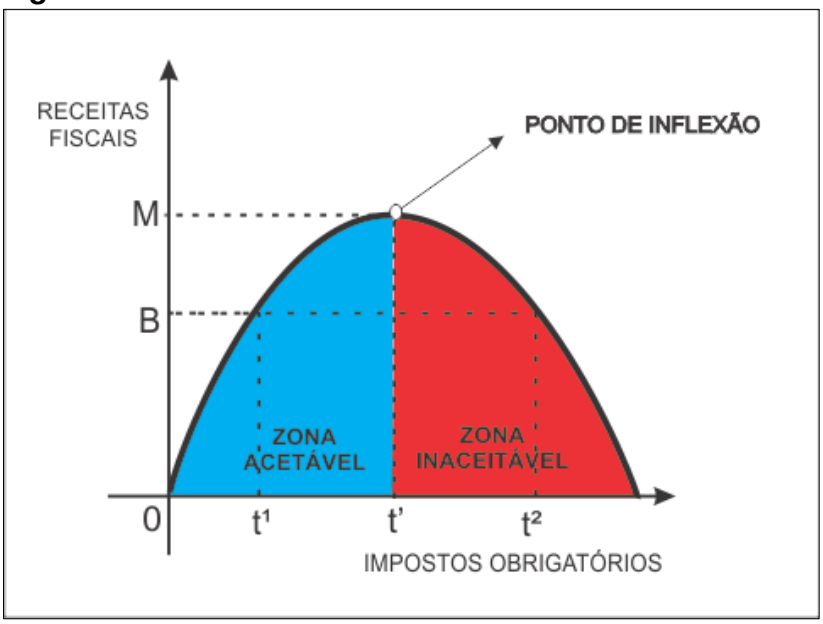

Legenda:

- Capacidade de pagamento do contribuinte.

- Área de saturação.

Ponto (t¹ , B): Alíquotas abaixo da capacidade contributiva. Não atinge a maximização da receita.

Ponto (t² , B): Alíquotas acima da capacidade contributiva. Pode inibir investimento ou direcionar à informalidade.

Ponto (t' , M): Alcance da maximização de receita tributária.

Fonte: Elaborado pelo pesquisador. Adaptado de Valadares (2012, p. 34).

Atualmente, há autores que apoiam esta teoria em suas publicações científicas, porém também há estudos que contradizem os critérios adotados. As críticas fundamentam-se na no fato de desconsiderar a obtenção de resultados diferentes para o curto prazo e para o longo prazo, ou na ideia de que a matriz liberal não deve orientar-se pela maximização tributária, mas pela menor incidência que satisfaça as políticas públicas fundamentais.

No presente estudo, não é discutida a validade das diretrizes do modelo. A teoria será utilizada com um aspecto analítico, valendo-se da condição *Ceteris Paribus*, ou seja, este modelo conceitual será analisado, considerando quaisquer outros fatores inalterados. É notório que, na realidade socioeconômica, muitas outras variáveis poderiam modificar a estrutura da Curva de Laffer, mas, sua concepção original, é suficiente para proporcionar o embasamento necessário para esta pesquisa. Nas palavras do autor, descritas a seguir, a curva não diz se a redução de alíquotas vai abaixar ou aumentar a arrecadação, pois isto dependerá do sistema fiscal vigente, do período de tempo analisado, da eficiência da fiscalização, tendência dos fatores produtivos e outros.

> A própria Curva de Laffer não diz se um corte de impostos vai aumentar ou diminuir as receitas. A resposta das receitas para uma alteração na taxa de imposto dependerá do sistema fiscal em vigor, do período de tempo a ser considerado, da facilidade de circulação de atividades clandestinas, do nível das taxas fiscais já em vigor, da prevalência de brechas fiscais legais e

> normas contábeis, e das tendências dos fatores produtivos. (LAFFER, 2004, online, tradução do autor).

Convém ressaltar, ainda, que a proposta desta análise não envolve a determinação matemática ou algorítmica do ponto de inflexão da curva, apenas a consideração de que este ponto representa o equilíbrio entre o valor que o Estado espera arrecadar com o valor que o contribuinte está apto a pagar do tributo.

Outra reflexão significativa a se observar na representação gráfica é que, caso a economia esteja operando na área em azul, como no exemplo do ponto em que os impostos são t^1, sendo aplicada uma alíquota menor que a de equilíbrio, a razão entre elas é diretamente proporcional, ou seja, aumentos de alíquota representam aumento na arrecadação, pois ainda há margem de aceitabilidade por parte do contribuinte, e a redução de alíquota (incentivos fiscais). Neste caso, não seria uma política eficiente, pois ocasionaria a redução desnecessária na arrecadação. Entretanto, caso a alíquota atual esteja acima do ponto de equilíbrio, ou seja, dentro da área em vermelho exemplificada pelo ponto t^2, há uma relação inversamente proporcional, ou seja, aumentos de alíquota representam redução da arrecadação, enquanto incentivos fiscais que reduzem a alíquota do tributo podem proporcionar aumento no montante das receitas devido ao surgimento de novos investimentos ou redução da informalidade, conforme será detalhado a seguir.

Na maior parte dos casos, as altas cargas tributárias vigentes no Brasil podem levar a conjecturas em que as alíquotas localizam-se em uma situação acima do equilíbrio. Neste caso, vejamos três possíveis causas para a comprovação da arrecadação estar abaixo de seu potencial comentados por Freitas (2007, p. 18):

> Rosen (2002) associa a queda na receita decorrente do aumento das alíquotas de tributação a dois fatores: primeiro, porque os indivíduos podem reduzir sua oferta de trabalho, pois o custo de oportunidade de períodos adicionais trabalhados aumenta em função da elevação das alíquotas de tributação. Segundo, que uma redução na renda disponível implicaria em decréscimo do consumo, o que resultaria em diminuição da produção e das receitas do governo. Uma terceira explicação para a queda da receita tributária seria a evasão.

As duas primeiras hipóteses podem ser sintetizadas como uma situação de desestímulo ao investimento, a terceira representa a evasão fiscal, onde se identifica a informalidade. Ambas as situações podem ser apontadas como entraves ao desenvolvimento. A falta de investimento resulta em desemprego,

reduzindo a renda e o poder de compra, prejudicando ainda mais o mercado. Na informalidade, apesar de haver investimentos, não há fluxo de receitas financeiras ao Estado para que este possa aplicá-lo em serviços públicos, nem o fluxo de informação, um importante elemento na tomada de decisão:

> As causas da informalidade são mais complexas do que as altas e crescentes alíquotas previdenciárias e encargos trabalhistas, envolvendo uma série de fatores como a estrutura de incentivos imposta pelas leis e práticas emanadas do Estado e seus impactos sobre a eficiência econômica, considerações sobre competição predatória entre os setores formal e informal da economia, além da busca de maior equidade distributiva tanto na taxação como na oferta de serviços públicos e de proteção social (NERI, 2007, p. 285).

Existem outros fatores condicionantes da informalidade, como identifica Neri (2007), contudo, a tributação ainda apresenta-se com destaque. Desta forma, o ponto de inflexão da Curva de Laffer é a situação onde a alíquota está no limite máximo que o contribuinte abre mão da informalidade.

> O imposto é pago sem sonegação, se a alíquota for suficientemente baixa, mas tende a ser sonegado à taxa decrescente, à medida que a alíquota aumenta. Portanto, haverá um ponto ótimo de alíquota que gerará receita tributária máxima (BELCULFINÉ; OLIVEIRA, 2005, p. 671).

Como foi comentado anteriormente, um círculo vicioso pode se formar a partir destas situações, pois um tributo relativamente alto tende a ser ainda mais alto se a arrecadação não for suficiente para cumprir com os projetos da administração pública:

> [...] de qualquer forma ocorre um círculo vicioso de aumento contínuo da informalidade provocado por encargos sociais crescentes, em larga medida dissociados de benefícios individuais a serem auferidos. O resultado tem sido a redução da arrecadação, o que, por sua vez, leva a novos aumentos de alíquotas e mais informalidade (NERI, 2007, p. 287).

Os agentes públicos devem buscar mecanismos de identificar a dinâmica existente no mercado, de forma a caracterizar em que ponto da curva está determinado tributo, formulando políticas fiscais que possam alcançar o ponto de inflexão e mantê-lo ao longo do tempo.

Enfim, ao optar por uma incidência tributária muito abaixo do ponto de inflexão, a administração pública estaria operando com estratégias de guerra fiscal.

As consequências desta política serão avaliadas com mais detalhamento no ao longo do estudo.

Optando por uma incidência tributária muito alta, estaria se arriscando a fomentar a informalidade, pois os agentes econômicos não teriam recursos suficientes para arcar com estes tributos. Apesar disso, o estímulo à formalidade pode advir de outras políticas que não envolvam renúncias fiscais:

> [...] era necessário que o Estado concebesse uma estratégia que incentivasse a formalização desses empreendimentos. Com o advento da figura do Empreendedor Individual, criou-se um meio propício, de baixo custo e complexibilidade, para a criação de novas empresas (VALADARES, 2012, p. 39).

Assim, a relevância da Curva de Laffer representa um conceito dos efeitos tributários sobre a economia local e regional, expressando a ideia de que um tributo não pode ser alto ao ponto de promover a informalidade, nem baixo ao ponto de prejudicar a eficiência nas receitas públicas, fundamentais na realização de políticas públicas. Entretanto, convém lembrar que há inúmeros fatores que podem intervir em seus resultados.

Martins e Scardoelli (2012, p. 79) observam que o termo *evasão* representa um sinônimo para a sonegação de tributos, representada por qualquer ação do contribuinte motivada por ocultar ou fraudar a ocorrência de fatos geradores, como é o caso da informalidade, utilizando-se, portanto, de uma forma ilícita para não pagar tributos. Outro termo bastante utilizado atualmente é a *elisão fiscal,* a qual é vista por estes mesmos autores como uma forma de planejamento tributário, fundamentada na prática de atos lícitos que levem a evitar a ocorrência de fatos geradores. Ao optar por aceitar incentivos fiscais com validade legal, o contribuinte não está cometendo nenhuma irregularidade, entendendo tal situação como uma elisão fiscal. Estes conceitos serão utilizados em capítulos posteriores para analisar os limites da guerra fiscal.

2.5 SÍNTESE DO SEGUNDO CAPÍTULO

Uma das questões propostas no início do capítulo foi: Qual a finalidade dos tributos? Com base nas informações anteriores, é possível sintetizar que a

tributação tem, simultaneamente, objetivo fiscal, parafiscal e extrafiscal, cujas finalidades podem ser arrecadatórias, para manutenção da “máquina pública”, sociais, regulatórias e equitativas, interagindo diretamente no equilíbrio econômico e social. Para este estudo, o efeito das políticas tributárias sobre a mobilidade e migração dos investimentos privados é importante para as análises da guerra fiscal.

Outro questionamento foi: Como analisar os limites da política tributária através da Curva de Laffer? Neste caso, a observação da Curva de Laffer, sob o aspecto estritamente teórico, permite reconhecer que há um ponto de equilíbrio entre a maximização de receitas tributárias para Estado e a minimização de custos tributários para o contribuinte, determinando o limite máximo que o contribuinte está apto a pagar de determinado tributo sem praticar evasão fiscal. Desta forma, caso o Estado estipule alíquotas abaixo deste ponto, ele estará deixando de recolher tributos admissíveis, caracterizando uma situação equiparada à renúncia fiscal. Ao praticar alíquotas acima do equilíbrio, o Estado pode estar prejudicando o poder de investimento do mercado, tendo como uma das consequências o possível aumento da informalidade.

Assim, a terceira pergunta proposta foi: O que é a informalidade e quais seus impactos na sociedade? Ao optar pela informalidade, o cidadão está cometendo um ato de evasão fiscal, deixando de contribuir para as receitas públicas que serão revertidas em políticas públicas, além de não oferecer informações importantes para que a administração pública possa elaborar seus projetos. Ao implantar políticas de incentivos fiscais, além de buscar novos investimentos, se pretende-se reduzir a informalidade, fazendo com que contribuintes que praticam evasão fiscal passem a atuar por meio da elisão fiscal.

Este capítulo realizou uma análise de aspectos da estrutura tributária atual no Brasil, que são relevantes para a compreensão da disputa tributária que será abordada nos próximos capítulos.

3 A GUERRA FISCAL

Ao abordar o tema *guerra fiscal* esse capítulo pretende definir seus principais aspectos através de pesquisa bibliográfica. Inicialmente são delineados alguns conceitos e aspectos da guerra fiscal, ressaltando que o tema é atual, demandando discussões no meio científico. Posteriormente, o capítulo contém uma análise de alguns dos possíveis impactos causados pela guerra fiscal.

Desta forma, as questões propostas para este capítulo são:

- Como pode ser definida a guerra fiscal?
- Quais seus efeitos na economia?

3.1 GUERRA FISCAL: ORIGEM, DEFINIÇÕES E ASPECTOS GERAIS

O conceito apontado por Lagemann (1995, p.12) refere-se à guerra fiscal como um processo de competição, realizado através de medidas fiscais que afetam a base tributária das unidades de governo, trazendo vantagens e/ou desvantagens ao bem-estar da sociedade, mesmo conflitando com os interesses nacionais. Portanto, os incentivos fiscais, reconhecidos em muitos trabalhos acadêmicos como ações de política tributária para promover o desenvolvimento, estariam sendo utilizados com foco maior na competição que na cooperação, podendo resultar, tanto em efeitos positivos como negativos à sociedade como um todo.

Desta forma, o principal objetivo da administração pública ao instituir benefícios fiscais e, consequentemente, praticar a guerra fiscal é a atração de investimentos. Vidmontas et al. (2004, p. 125) afirma que a expressão guerra fiscal tem origem nas batalhas governamentais “no oferecimento de benefícios de toda ordem, principalmente fiscais, no intuito de seu território ser o escolhido para a instalação das empresas”, o que pode ser observado na definição proposta por Nascimento (2008, p. 679):

> Por “guerra fiscal” entende-se a disputa entre as UF para atrair à sua esfera de domínio investimentos e/ou receita tributária oriundos de outros Estados. Esta prática se dá com a concessão de benefícios fiscais, financeiros e de infra-estrutura às empresas interessadas em investir ou transferir seus investimentos para o Estado que concede o benefício.

Na visão de Dulci (2002), o processo de desenvolvimento desigual é a raiz das operações de guerra fiscal, como uma estratégia de recuperação econômica realizada por unidades da federação para recuperar seu “atraso relativo”.

Estes aspectos são ressaltados na visão de Cavalcanti:

> [...] numa situação em que o Governo Central de um país com altas disparidades abandone qualquer preocupação por políticas integradas de desenvolvimento regional, fica politicamente legitimada a pretensão dos governos estaduais, principalmente daqueles relativamente mais atrasados economicamente, em operar políticas deste formato (PRADO; CAVALCANTI, 1999, p. 35).

Lima e Lima (2008) apontam fatores ocorridos na década de 80 referentes às condições políticas e econômicas, como propulsores do conflito fiscal entre Unidades da Federação. Dentre estes estão: o processo de descentralização política e institucional, a liberalização da economia nacional paralela ao esvaziamento do Estado e à expansão do desemprego no setor industrial, e a abertura econômica que atraiu um fluxo crescente de capitais internacionais. Os autores apontam ainda que a estrutura de tributação vigente sobre o valor adicionado também estimula a prática de guerra fiscal, principalmente no comércio interestadual. Como resultado, nos anos 90 é observada a guerra fiscal. Dulci afirma que:

> A guerra fiscal tornou-se um dos fenômenos mais característicos da cena brasileira nos anos 90 em virtude de uma conjunção de fatores econômicos, institucionais e políticos. [...] Por efeito dessa competição, observa-se o deslocamento de setores e empresas pelo território nacional, atrás de vantagens fiscais comparativas, além de diferenciais em custos como salários mais baixos (DULCI, 2002, p. 104).

Atualmente, existem dois importantes grupos de instrumentos de política econômica: monetários e fiscais (LIMA; LIMA, 2008, p. 3).

As políticas tributárias fazem parte do grupo de instrumentos fiscais, que, segundo Rossetti (2002), dizem respeito à manipulação dos orçamentos governamentais, tanto em relação aos dispêndios, quanto em relação às receitas públicas. Desta forma, como foi abordado no capítulo anterior, a política tributária vai além da finalidade arrecadatória, fazendo com que os incentivos fiscais caracterizados na guerra fiscal provoquem alterações significativas na sociedade como um todo.

> Os impactos dos impostos sobre o nível e distribuição de renda, a organização econômica e a competitividade, dependerão da forma como está estruturado o sistema tributário do país. Este deve gerar os recursos necessários para financiar os gastos públicos e afetar a distribuição de renda, definindo quem, na sociedade, deve pagar mais impostos (LIMA; LIMA, 2008, p. 4).

Contudo, para que a política tributária alcance seus objetivos sociais, regulatórios e equitativos, é necessário que seu planejamento e execução ocorram de forma coordenada e integrada.

Muitas vezes, os benefícios fiscais adotados na guerra fiscal não beneficiam a sociedade como um todo. Enquanto uma localidade se favorece, outra(s) sofre(m) as consequências.

> [...] o uso de instrumentos fiscais no repertório de políticas de desenvolvimento regional é bastante antigo no Brasil, assim como em outras nações igualmente marcadas por forte heterogeneidade econômica interna. O que é novo e polêmico, no caso brasileiro, é o cenário por assim dizer hobbesiano, em que a competição passou a ser travada, à falta de meios de regulação capazes de atenuar seu impacto negativo sobre as relações federativas (DULCI, 2002, p. 95).

Dulci (2002) comenta ainda que o abandono de políticas e instrumentos coordenadores dentro da estratégia de mudança do papel diretivo do poder central sobre a economia vincula a guerra fiscal à orientação liberal.

O CONFAZ, Conselho de Política Fazendária, é o órgão responsável por coordenar as relações fiscais interestaduais. Para Dulci (2002), este se encontra ”esvaziado e impotente” perante o crescimento da guerra fiscal atualmente, representando um órgão necessário, porém, que necessita ser “repensado”. A perda de poder de uma coordenação centralizada, na visão de Lima e Lima (2008), é significativa, pois, mesmo quando uma política de incentivos fiscais se apresenta desfavorável em um âmbito geral da sociedade, estes são concedidos, pois as lideranças locais ampliam seu “prestígio político” ao atrair um novo empreendimento.

Deste modo, a concessão de incentivos fiscais pode trazer efeitos positivos ou negativos, que serão analisados a seguir.

Nascimento (2002) aponta duas vertentes da competição tributária: vertical e horizontal. A guerra fiscal vertical é praticada por níveis governamentais diferentes do sistema federativo, ou seja, entre União e estados, ou, estados e municípios, ou ainda, entre União e municípios. Dentre os principais elementos que compõem essa vertente, estão as transferências governamentais, dentre elas, o

Fundo de Participação dos Estados (FPE), o Fundo de Participação dos Municípios (FPM), e outras receitas por repasses, que podem ser comprometidas, a partir da política tributária aplicada em outra esfera governamental.

Por outro lado, a guerra fiscal horizontal, ainda segundo Nascimento (2002), é desenvolvida entre governos do mesmo nível hierárquico, onde Unidades da Federação disputam a busca por investimentos privados entre si, assim como os municípios competem dentro sua esfera governamental.

> A disputa tributária pode ser classificada em vertical ou horizontal. É denominada vertical aquela em que a União se contrapõe às UF. A Competição Tributária Horizontal se desenvolve entre governos de mesmo nível hierárquico. No caso brasileiro, ocorre entre Estados, via isenções do ICMS, e entre municípios, via isenções do ISS, do IPTU e de outras taxas municipais, além de cessão ou doação de terrenos. Pode ter como finalidade estimular o desenvolvimento econômico ou simplesmente ampliar a receita tributária (NASCIMENTO, 2008, p. 681).

No âmbito da guerra fiscal horizontal, é mais comum encontrar artigos referentes à guerra fiscal entre Unidades da Federação, mas a mesma situação ocorre entre os municípios, principalmente aqueles localizados próximo às capitais, como apontam Vidmontas et al (2004, p. 123):

> Esses incentivos ocorrem principalmente em municípios vizinhos às capitais estaduais, tendo em vista que, muitas vezes, não possuem a estrutura necessária nem vantagens competitivas que permitam atrair investimentos privados para sua área geográfica. Essa tendência resulta em uma competição entre os municípios, que buscam superar-se em vantagens oferecidas. Essa competição é denominada guerra fiscal.

No quarto capítulo, são apresentados alguns casos práticos que podem auxiliar a compreensão destes aspectos da guerra fiscal.

3.2 OS IMPACTOS DA GUERRA FISCAL

Neste tópico são abordados aspectos favoráveis e contrários à guerra fiscal, obtidos por meio de pesquisa bibliográfica. Lima e Lima (2008, p. 7) apontam esses dois lados da competição:

> Estas políticas procuram interferir no processo de decisão locacional privado e algumas lideranças estaduais têm defendido que os benefícios fiscais são determinantes básicos deste processo, sendo este um dos argumentos utilizados para a defesa da guerra fiscal. Entretanto, a decisão de inversão está subordinada a determinantes de natureza mais ampla,

> como as condições de infra-estrutura – transporte, comunicação, energia –, a estrutura de custos, a distância dos mercados consumidores e fornecedores, a disponibilidade de mão-de-obra qualificada, o nível de organização sindical, a qualidade dos serviços públicos oferecidos, etc, ou seja, a decisão locacional das empresas está ligada principalmente às tendências de longo prazo. [...] Seria, então, a concessão de incentivos um instrumento incapaz de aumentar o investimento agregado? Não necessariamente, visto que os incentivos fiscais podem ampliar o volume de inversão.

No trecho anterior, o autor aponta que, apesar do atrativo de investimentos, o próprio local praticante da ação de guerra fiscal sofre consequências contraproducentes, pois, ao mesmo tempo que assume a hipótese de uma média de arrecadação menor por empresa instalada, deve arcar com as despesas e custos que acompanham estas empresas ingressantes, aumentando seu gasto com infraestrutura. Além da infraestrutura, outros elementos são condicionantes da decisão de investir do empreendedor, e caso estes não estejam presentes no local, a política de incentivos fiscais se torna ineficiente por não atrair os investimentos almejados.

Outro ponto de vista se refere ao fator tempo. No curto prazo, de acordo com Lima e Lima (2008), a arrecadação tributária é ampliada, pois o governo pode utilizar de instrumentos de renúncia da receita futura, sem prejudicar a base orçamentária vigente. De acordo com o projeto, quando o ônus do incentivo fiscal surtir efeito na arrecadação, as novas plantas já devem ter gerado efeitos indutores sobre a economia local, atraindo investimentos complementares, ampliando níveis de emprego e renda, e descentralizando a atividade produtiva.

Nascimento (2008) observa a prática dos incentivos fiscais de outra forma, com a ampliação da receita tributária ocorrida em momento futuro. Isto dependerá dos parâmetros formulados em cada política tributária. Entretanto, o autor também apresenta os dois lados acerca da guerra fiscal:

> Seus impactos podem gerar conseqüências positivas e negativas; pela ótica do administrador público, os aspectos positivos seriam a geração de empregos e renda, o crescimento do PIB local, bem como da receita tributária futura. Os ônus seriam a desarmonia entre os entes federados e a perda de receita presente, que poderá não ser compensada no futuro, pois as empresas poderão migrar novamente para outros Estados, após o período de carência, ou seja, antes de o Estado recuperar em sua totalidade os recursos aplicados (NASCIMENTO, 2008, p. 678).

Há um alto risco a se correr no longo prazo, em que o aumento nos investimentos locais podem não aumentar conforme o previsto, ou ainda, as empresas que aderiram aos incentivos migrarem novamente, restando ao setor público arcar com as despesas.

> O fenômeno guerra fiscal abrange políticas públicas pautadas em benefícios fiscais, financeiros e creditícios, que buscam atrair desenvolvimento para um Estado em detrimento de outras UF. Estas ações mostram que, enquanto um Estado se beneficia, gera algum prejuízo para outro, evidenciando, assim, que a guerra fiscal não é Ótimo de Pareto (NASCIMENTO, 2008, p. 680).

Assim, pode haver benefícios parciais ou temporários obtidos por alguns entes públicos, enquanto outros sofrem consequências negativas. Esta ideia conflita com a proposta de Desenvolvimento Sustentável abordada no primeiro capítulo, pois pode trazer desequilíbrios em todo o sistema econômico e a sociedade no longo prazo. A seguir, serão delineados os aspectos favoráveis e desfavoráveis da guerra fiscal para uma análise mais aprofundada.

3.2.1 Aspectos favoráveis à concessão de benefícios fiscais

Os incentivos fiscais representam um instrumento de política tributária favorável à localidade que o aplica, visando exercer sua função extrafiscal.

Valendo-se do uso conceitual da Curva de Laffer, os incentivos fiscais representam a aplicação de alíquotas à esquerda do ponto de inflexão, ou seja, o setor público assume uma redução em sua receita tributária atuando na área “azul” da Curva de Laffer (Figura 2), com o objetivo de fomentar o mercado.

Na prática, determinar o ponto de inflexão para cada tributo é uma tarefa bastante complexa, pois a dinâmica da economia faz com que esse valor possa se alterar rapidamente. Deste modo, atuar com uma alíquota abaixo do ponto de inflexão estimado pode ser considerada uma política tributária mais segura que arriscar atuar com alíquotas acima do ponto de inflexão, as quais fomentam a informalidade e inibem o investimento. Esta ideia caracteriza as zonas: Aceitável (azul) e Inaceitável (vermelha).

Para Regueira (2003), existem autores que consideram a guerra fiscal como a “única maneira” de atrair investimentos e melhorar indicadores sociais,

através da geração de empregos em setores cujos salários são mais elevados, devido à legislação vigente.

Na visão de Lima e Lima (2008, p. 8):

> A concessão de incentivos também pode auxiliar no processo de distribuição da atividade produtiva, quando combinada a outras medidas de desenvolvimento regional, uma vez que ela pode estimular a instalação de novas plantas em regiões com menor dinamismo econômico.

Atualmente, no Brasil, os polos econômicos apresentam grande concentração na Região Sudeste. Políticas de benefícios fiscais podem resultar na "distribuição" da atividade produtiva, ingressando o país em um processo de descentralização. Convém ressaltar no trecho anterior a necessidade da combinação com "outras medidas de desenvolvimento regional", uma vez que, a formulação de políticas públicas conectadas pode maximizar os efeitos dos incentivos fiscais concedidos e evitar que as atividades econômicas voltem a se concentrar em regiões específicas.

Um caso prático de desenvolvimento resultante de políticas de incentivo fiscal é a Zona Franca de Manaus, conforme se observa:

> Conceder incentivos prolongados, como no caso da Zona Franca de Manaus, pode ajudar a desenvolver regiões mais afastadas dos grandes centros consumidores. Tal proposta partiu da União, com o objetivo de promover o desenvolvimento, povoar e integrar uma região tão importante estrategicamente e atrasada economicamente. Ainda assim, os políticos locais conseguiram prolongar os benefícios até 2023. Apesar das críticas quanto ao volume investido na região, é inegável seu desenvolvimento promovido pela instalação de um parque industrial (REGUEIRA, 2003, p. 76).

Apesar da concentração ainda existente no Sudeste, nota-se mudanças na dinâmica econômica a partir da década de 90, período apontado como início das práticas de guerra fiscal. Lima e Lima (2008, p. 19) afirmam que "entre 1995 e 2005, tanto para a região Nordeste, quanto para os Estados individualmente, houve um aumento no número de estabelecimentos e do emprego industriais."

Em síntese, a oferta de incentivos tributários, caso alcance seus objetivos, pode auxiliar na descentralização econômica e no equilíbrio econômico e social entre as regiões, impelindo o desenvolvimento daquelas regiões menos favorecidas.

3.2.2 Aspectos desfavoráveis da guerra fiscal

Sendo a atração de investimentos um os maiores objetivos dos municípios ao ingressar na guerra fiscal, a primeira crítica a ser observada é quanto à probabilidade deste objetivo não ser alcançado.

Conforme já foi comentado anteriormente, diversos outros fatores, além dos benefícios fiscais, são condicionantes para que o empreendedor decida onde realizará seu investimento. Para Calciolari (2006, p. 6):

> Contudo, apesar de ser ponto importante na alocação de investimentos privados, a carga tributária não é elemento determinante, visto que outros fatores também exercem influência considerável na tomada de decisões deste viés. [...] Esses incentivos fiscais influenciam na localização dos empreendimentos e não no investimento em si, visto que, nessa análise, um horizonte mais amplo e estável deve ser considerado.

Neste caso, não havendo a real inserção de investimentos no local onde estão sendo oferecidos os benefícios fiscais, esta política tributária apenas terá deixado de arrecadar receitas, caracterizando uma situação de “renúncia fiscal”.

Outro ponto citado anteriormente, referente à visão de alguns autores que argumentam favoravelmente sobre a guerra fiscal, é o desenvolvimento ocorrido nas regiões onde ocorre sua pratica. Contudo, Nascimento (2008, p. 703) afirma que, em um âmbito geral, o crescimento verificado nestas localidades não é representativo, mantendo-se constante ao longo da década de 90, e pode não estar vinculado à guerra fiscal:

> Ao avaliar a participação porcentual na geração de empregos industriais, os resultados indicam que as taxas de crescimento nos Estados foram superiores às taxas em São Paulo, e mantiveram-se constantes ao longo da década de 1990. Portanto, nos Estados, o crescimento da produção industrial não foi acompanhado pela geração de novos postos de trabalho nas mesmas proporções, na segunda metade da década. Não há evidências de que a guerra fiscal tenha alterado significativamente a tendência de geração de empregos industriais nos Estados.

Quanto ao ponto da descentralização, apontado anteriormente como um aspecto favorável, Lima e Lima (2008, p. 19) argumentam que as empresas, ao migrarem, não se espalham pelas regiões menos desenvolvidas, concentrando-se em suas capitais ou em grandes centros urbanos já existentes. Isto reduz a eficácia

do fator “descentralização”, criando apenas “novos centros”, onde as áreas em que há pouco investimento e desenvolvimento mantenham sua condição.

> De forma geral, os programas estaduais de incentivo à indústria, baseados na concessão de incentivos fiscais, parecem, em alguma medida, auxiliar a dinâmica econômica estadual e, conseqüentemente, da região. Contudo, como os incentivos não são os únicos fatores que influenciam as decisões de investimento dos agentes privados, a maior parte dos empreendimentos que decidem se instalar no Nordeste, ainda que considerem os incentivos oferecidos, concentra-se nas áreas mais desenvolvidas de seus Estados, que possuem melhor infra-estrutura de transporte, comunicações e financeira, trabalhadores com maiores níveis de qualificação, etc., fatores essenciais para o bom funcionamento dos mesmos.

Quanto à atração de investimentos, caso não haja um planejamento detalhado das áreas que devem ser incentivadas, os empreendimentos inseridos do contexto local também podem trazer consequências negativas. Varsano (1997, p. 7) afirma que os tributos “por induzirem mudanças no comportamento dos agentes econômicos, afetam a alocação de recursos e, portanto, impõem – uns mais outros menos - custos à sociedade”, tanto em um aspecto global pela própria dinâmica com que as empresas se deslocam, quanto internamente, pois também passa a interferir no processo de concorrência das empresas já instaladas.

Um caso apontado por Regueira (2003) que representa esta situação é a queixa da Argentina, a qual não tem autonomia para conceder isenções tributárias, e perde empresas para o Brasil. Ao mesmo tempo em que o capital internacional investido no Brasil pode ter suas vantagens, ele também representa um aumento concorrencial com as empresas locais. A Argentina se vê prejudicada por não ter condições de “guerrear” contra os incentivos de ICMS, e as empresas locais se vêem prejudicadas pela concorrência internacional. Este caso demonstra ainda o aspecto internacional que a guerra fiscal pode gerar.

Nascimento (2002) aponta ainda outros dois fatores negativos da guerra fiscal no longo prazo. Primeiramente, pode haver um aumento dos tributos para os setores que não fazem parte das isenções, buscando o reequilíbrio das receitas totais. Outro ponto se trata da redução na oferta de bens e serviços públicos, ou seja, caso a administração não consiga este reequilíbrio e reduza suas receitas, ela terá menos recursos para investir em políticas públicas. A primeira hipótese sobrecarrega a classe média, e a segunda hipótese prejudica a classe menos favorecida. O impacto social gerado nestas hipóteses são observados

também por Lima e Lima (2008), que ressaltam a falta de condições do Estado em conceder os benefícios sem sacrificar ainda mais a população, reduzindo investimentos em moradia, educação e outras áreas sociais.

Outro ponto que pode ser levantado refere-se quanto à progressão temporal dos efeitos. No curto prazo, pode chegar a ocorrer um processo de mobilização que beneficia o município realizador da política fiscal. Mas, no longo prazo, a administração pública não poderá mais alterar a política proposta, pois desta forma, estaria arriscando que os investimentos ingressaram no local possam migrar para outra localidade com a mesma dinâmica:

> Acerca dos efeitos da guerra fiscal na arrecadação, eles podem até ser positivos a curto prazo para o ente vitorioso, mas, a longo prazo, são ruins para toda a Federação. Os entes com alíquotas maiores serão forçados a baixar suas alíquotas ao patamar dos entes "concorrentes", sob pena de não atrair o capital privado, e, aos poucos, as alíquotas dos entes em disputa estarão no mesmo patamar, agora mais abaixo, apresentando todos eles menor receita com a competência própria e maior dependência das transferências intergovernamentais (CALCIOLARI, 2006, p. 24).

Ao analisar as palavras de Calciolari no fragmento anterior, sob a ótica da Curva de Laffer, é possível observar que, quando um estado ou município pratica a guerra fiscal e reduz suas alíquotas abaixo do ponto de equilíbrio, representado pela capacidade de pagamento do contribuinte, outros estados ou municípios acabam aderindo à prática concorrencial e reduzindo também suas alíquotas. O resultado deste processo para o contribuinte, que passa a ter um custo tributário mais baixo, em um primeiro momento, é positivo. Todavia, esta vantagem poderá ser contrabalançada com outras tributações. Para o setor público, entretanto, os fatores são negativos, pois, ambos os "concorrentes" do tributo saem perdendo um possível montante da arrecadação que o contribuinte estava apto a pagar.

Nascimento (2008) comenta que, no curto prazo, há um benefício para o estado, mas no longo prazo os ganhos iniciais desaparecem, pois os incentivos fiscais perdem o poder de estímulo. Para o autor, os estados mais pobres, curiosamente os que mais oferecem incentivos, terão maiores perdas, devido ao aumento na demanda por serviços públicos que cresce paralelamente aos investimentos atraídos para seu território.

Na visão de Dulci (2002), as políticas de guerra fiscal tomam lugar no planejamento de outras políticas públicas de desenvolvimento menos arriscadas e mais consistentes:

> Quanto aos efeitos locais, não se pode negligenciar o impacto desorganizador da guerra fiscal sobre a estrutura produtiva das regiões afetadas. Em que pesem os eventuais resultados positivos das políticas industriais implementadas no âmbito estadual, quando tais políticas têm como base o manejo de instrumentos fiscais o processo de expansão econômica resultante tende a ser artificial e pouco sustentável a longo prazo. Ele não passa de substituto precário de estratégias consistentes de desenvolvimento regional (Dulci, 2002, p. 105).

Regueira (2003, p. 63) afirma que “uma das críticas mais contundentes é que o investimento seria realizado de qualquer maneira, não sendo o volume de incentivos o fator preponderante nessa decisão”. De tal modo, o maior problema da guerra fiscal é a falta de planejamento e integração.

A falta de integração nas políticas pode fazer com que surjam anomalias na dinâmica econômica. No âmbito municipal, um exemplo desta situação que será delineado no capítulo seguinte e nos resultados da entrevista, trata-se de casos de empresas que alugam um endereço e estabelecem um escritório para formalizar sua empresa no município onde há incentivos tributários. Neste caso, ao mesmo tempo em que empresa gera receitas tributárias para a localidade onde está seu escritório, ela é consumidora de infraestrutura e serviços públicos, sistemas de comunicação, e diversos outros recursos em uma localidade diferente, sem contribuir com a arrecadação tributária deste local. Ainda há muitas discussões quanto a esta prática ser classificada como elisão ou evasão fiscal. De qualquer maneira, esta situação promove o benefício de uma localidade em detrimento de outra, prejudicando a sustentabilidade e o equilíbrio do desenvolvimento.

Para Melo (1996), a guerra fiscal representa um entrave ao desenvolvimento, por não permitir a realização de um planejamento a longo prazo que possa levar a sociedade ao progresso de forma equitativa:

> Nos últimos anos, os estados passaram a praticar a renúncia fiscal em escala massiva, numa tentativa de atrair novos investimentos. A magnitude dessa “renúncia fiscal” e o que ela representa como mecanismo diminuidor da carga tributária agregada, a importância do ICMS (que representa quase um terço da receita tributária do país), além da impossibilidade de formulação de uma política de desenvolvimento regional por parte do Governo Federal apontam para a irracionalidade coletiva desse tipo de situação (MELO, 1996, p. 17).

Quando a concorrência promovida pela guerra fiscal generaliza os incentivos fiscais, na visão de Lima e Lima (2008), há uma redução no poder de

estímulo destes incentivos, reduzindo o peso que a tributação tem nas decisões locacionais dos investimentos. Por isso, para que a tributação seja utilizada como uma política de promoção do desenvolvimento, seu planejamento deverá ser realizado de forma integrada, como será detalhado à frente.

A “irracionalidade coletiva” mencionada por Melo pode ser representada nas visão de Caciolari (2006, p. 6) como um processo “inerente aos próprios agentes federativos”, estando relacionada mais com interesses políticos do que com a busca pelo desenvolvimento.

Dulci (2002, p. 105) considera que “a guerra provoca tensões nas relações federativas e enfraquece o poder público em face de interesses privados”. O autor aponta também que:

> Para o país como um todo, contudo, as conseqüências são negativas. Ao lado das tensões políticas entre os estados, cabe ponderar qual o impacto social das renúncias fiscais, promovidas por governos estaduais que nem sempre estão em condições de fazê-lo sem sacrificar ainda mais suas populações (Dulci, 2002, p. 97).

Considerando que o interesse público é representado pela sociedade como um todo, e não por cada região, estado ou município individualmente, enquanto o interesse particular sobressair ao interesse público, não haverá moderação da guerra fiscal.

3.2.3 Combate aos efeitos danosos da guerra fiscal

O princípio da Isonomia, um dos princípios estudados na área tributária previsto na Constituição Federal, trata-se de garantir a igualdade entre os membros da sociedade. Ao abordar incentivos fiscais, tem-se a seguinte concepção inicial:

> Os incentivos regionais, concedidos para beneficiar áreas menos favorecidas, não podem ser entendidos como uma não observação do Princípio da Isonomia, pelo contrário. Regiões com diferentes graus de desenvolvimento devem receber tratamento tributário diferenciado a fim de que as menos desenvolvidas, sendo beneficiadas, disponham de meios para alcançar maior igualdade com as mais desenvolvidas (MARIA; LUCHIEZI JR, 2010, p. 20).

Na prática, devido à falta de articulação e integração entre os entes públicos, os benefícios fiscais não são determinados, de acordo com a necessidade de desenvolvimento da região, mas aplicados valendo-se de uma prática

concorrencial típica da economia privada, como se o tributo fosse um “produto” e os incentivos fiscais “ofertas” deste, visando conquistar mercados.

No cenário atual, são praticados muitos benefícios fiscais sem o devido planejamento integrado. Existem casos envolvidos na guerra fiscal que se referem a situações em desacordo com a legislação vigente, representando práticas ilegais por parte dos próprios entes públicos.

Foram apresentados anteriormente alguns aspectos que justificam a guerra fiscal, e sequencialmente alguns aspectos desfavoráveis à sua aplicação, mas, diante dos efeitos negativos apresentados e da ilegalidade com que estes projetos são aplicados, torna-se necessário adotar medidas que combatam e previnam estes aspectos.

No início deste capítulo, foi mencionado o “enfraquecimento” do CONFAZ ao combater a guerra fiscal. De acordo com as normas vigentes, para que um estado execute uma política tributária, esta deve ter aceitação plena de todos os demais estados mediante acordo intermediado pelo CONFAZ. Apesar disso, não são respeitadas as determinações estabelecidas pelo órgão.

Existem dois mecanismos principais de combate à guerra fiscal: uma legislação consistente e uma fiscalização eficiente. A grande quantidade de leis, decretos, normas, e outros instrumentos legislativos dificulta a fiscalização.

Como exemplo de legislações inibidoras da guerra fiscal, está o caso do ISS. Foi implantada, em 2002, a Emenda Constitucional nº 37, que limitava um valor mínimo para se estabelecer a alíquota deste imposto:

> Enquanto lei complementar não disciplinar o disposto nos incisos I e III do § 3º do art. 156 da Constituição Federal, o imposto a que se refere o inciso III do caput do mesmo artigo:
> I – terá alíquota mínima de dois por cento, exceto para os serviços a que se referem os itens 32, 33 e 34 da Lista de Serviços anexa ao Decreto-Lei nº 406, de 31 de dezembro de 1968;
> II – não será objeto de concessão de isenções, incentivos e benefícios fiscais, que resulte, direta ou indiretamente, na redução da alíquota mínima estabelecida no inciso I (CONSTITUIÇÃO FEDERAL, 1988, Art. 88, online).

A partir da Emenda Constitucional, fica esclarecido o impedimento legal para realização de políticas que ofereçam incidência tributária abaixo do limite estabelecido. Entretanto, a aplicação de mecanismos que burlam estes limites, como em alguns casos práticos que são analisados no quarto capítulo, torna-se uma prática cada vez mais comum.

Um exemplo de mecanismo criado para sanear as contas públicas e que colabora para a redução dos efeitos negativos da guerra fiscal é a Lei de Responsabilidade Fiscal:

> Com a aprovação da Lei Complementar nº 101, de 4 de maio de 2000 – Lei de Responsabilidade Fiscal –, estabeleceu-se um código de conduta para os administradores públicos de todo o país, que define regras rígidas na administração das finanças públicas dos três poderes (Legislativo, Executivo e Judiciário), nas três esferas de governo (federal, estadual e municipal), incluindo também os Tribunais de Contas e o Ministério Público. A aplicação dessa Lei poderá, em um momento, inibir a guerra fiscal e, em outro, atuar em sentido contrário e estimular a disputa tributária entre estados e municípios. (NASCIMENTO, 2002, p. 74)

Neste caso, os benefícios deverão ser aprovados pelo Legislativo no ano fiscal anterior à sua concessão, dificultando sua aplicação sem os devidos estudos de impacto orçamentário-financeiro. Ainda de acordo com Nascimento (2002, p. 72), a reforma tributária representa um instrumento capaz de inibir a guerra fiscal:

> Um dos instrumentos passíveis de eliminar, ou pelo menos abrandar, a disputa tributária entre os estados e municípios é a reforma tributária tão almejada pelo empresariado brasileiro, mas que permanece sem definição pelo Poder Legislativo.

O fragmento reflete uma situação ainda presente, onde não houve consenso na aplicação da reforma tributária.

Lima e Lima (2008) partilham da opinião de que a reforma do sistema tributário poderia minimizar os estímulos à guerra fiscal. Os autores apontam a unificação da legislação nacional do imposto sobre valor adicionado e a implantação do princípio do destino, nos casos de tributação dos fluxos de comércio interestadual. Afirmam ainda que estas medidas não eliminariam a disputa, mas atuariam como uma restrição à eficácia dos incentivos fiscais do ICMS.

Assim, caso a reforma tributária seja pautada no princípio da isonomia, criando condições para que as regiões menos favorecidas possam se desenvolver com sustentabilidade, com políticas que promovam a prosperidade de forma equilibrada, priorizando a cooperação e a integração ao invés da concorrência, a guerra fiscal pode ter um desfecho adequado. A disputa concorrencial deve ser um elemento presente apenas na iniciativa privada, pois na administração pública pode provocar danos às políticas sociais e prejudicar as responsabilidades existentes do Estado com a sociedade.

3.3 SÍNTESE DO TERCEIRO CAPÍTULO

Com base nas informações deste capítulo, o estudo adota a seguinte definição de guerra fiscal elaborada pelo pesquisador: *Processo de competição ocorrido na administração pública com o objetivo de atrair investimentos privados, cujo conflito resulta da falta de integração nas políticas tributárias, podendo ocorrer no âmbito vertical, envolvendo esferas governamentais diferentes, ou no âmbito horizontal, envolvendo entes públicos da mesma esfera de governo.*

Quanto aos efeitos da guerra fiscal no sistema econômico e na sociedade, é possível observar, através da pesquisa bibliográfica, que os aspectos apontados como favoráveis possuem suas contradições, e os aspectos desfavoráveis apresentam-se melhor fundamentados e em maior número. Vejamos os Quadros 2 e 3 a seguir:

Quadro 2 – Aspectos favoráveis da guerra fiscal e suas contradições.

ASPECTOS APONTADOS COMO FAVORÁVEIS	CONTRADIÇÕES IDENTIFICADAS NA PESQUISA BIBLIOGRÁFICA
Benefícios fiscais podem fomentar os investimentos locais	Caso os novos investimentos não ocorram no volume planejado, a política perde seu efeito e a arrecadação pode sofrer uma redução, quando os benefícios são concedidos a empresas pré-existentes. Obs.: Para não prejudicar a economia local, os benefícios não podem atender apenas investimentos novos.
A política de utilizar alíquotas inferiores ao ponto de inflexão da Curva de Laffer é mais eficiente que ultrapassar este ponto e gerar informalidade	Ao praticar a guerra fiscal, muitas vezes, os incentivos afastam-se bastante do ponto de inflexão, fazendo com que as localidades "concorrentes" também pratiquem alíquotas distantes deste ponto, levando à ampliação de outros tributos a ultrapassar o ponto de inflexão para "compensar" esta perda de receita. Um dos objetivos da administração pública deve ser a maximização das receitas sem prejudicar os investimentos, o que pressupõe a busca pela maior proximidade possível do ponto de inflexão.
Descentralização e distribuição da atividade produtiva, com geração de emprego e renda	A tributação não é o único elemento presente na tomada de decisão. É necessário que hajam outras políticas de desenvolvimento paralelamente aos benefícios fiscais, para garantir a sustentabilidade e prosperidade dos investimentos realocados, não podendo atribuir o mérito do desenvolvimento de uma região às práticas de guerra fiscal. Outro fator relevante é a possível concentração em pequenas áreas já desenvolvidas da região que está ofertando os incentivos, não alcançando os objetivos propostos. Por fim, os incentivos concedidos não garantem a sustentabilidade do desenvolvimento local, proporcionando vantagens locais apenas a curto prazo.

Fonte: Elaborado pelo pesquisador.

Quadro 3 – Aspectos desfavoráveis da guerra fiscal.

ASPECTOS APONTADOS COMO DESFAVORÁVEIS
• Probabilidade de não obter os investimentos esperados
• Existência de outros fatores inerentes ao processo de tomada de decisão, minimizando os efeitos da política de isenção
• Interferência na concorrência com as empresas já existentes
• Aumento nos tributos não contemplados nos benefícios fiscais para tentar equilibrar as receitas públicas
• Redução na oferta de bens e serviços públicos resultante da redução na arrecadação
• Dependência da política de incentivos fiscais no longo prazo para que os investimentos obtidos não migrem novamente
• Aumento na demanda por bens e serviços públicos
• Perda progressiva da eficiência nas políticas tributárias a partir da generalização dos incentivos proporcionada pela guerra

Fonte: Elaborado pelo pesquisador.

Na pesquisa bibliográfica, não foram identificadas contradições aos aspectos desfavoráveis.

Desta forma, o resultado obtido com a pesquisa apresenta aponta que a guerra fiscal pode ser vista como desvantajosa ao desenvolvimento. Os argumentos apresentados a favor de sua execução representam-se questionáveis ou ineficientes no longo prazo, conflitando com a proposta de sustentabilidade, enquanto os argumentos desfavoráveis se mostram coerentes e prejudiciais.

Assim, devido aos aspectos negativos identificados, o resultado da pesquisa bibliográfica aponta as seguintes medidas para evitar ou minimizá-los:

Quadro 4 – Medidas de combate aos efeitos negativos da guerra fiscal.

AÇÕES PARA EVITAR OU MINIMIZAR AS CONSEQUÊNCIAS DA GUERRA FISCAL
• Existência de articulação e integração entre os entes públicos na formulação das políticas tributárias, garantindo que o princípio da isonomia seja aplicado democraticamente, passando do aspecto competitivo para o cooperativo, buscando sempre o melhor cenário possível para a sociedade.
• Estabelecimento de normas tributárias claras e eficientes. A reforma tributária é identificada como um dos mecanismos viáveis, mas sem previsão de ocorrência.
• Realização de uma fiscalização eficiente por parte dos órgãos de controle, para verificar constantemente se os incentivos fiscais propostos estão de acordo com as normas legais.

Fonte: Elaborado pelo pesquisador.

Não existe atualmente um “divisor de águas” que determine quais políticas tributárias fazem parte da guerra fiscal e quais não fazem. Todas aquelas práticas que fogem aos princípios da legalidade podem ser classificadas como guerra fiscal por natureza, mas diversas ações, mesmo que dentro dos parâmetros legais, também resultam na competição por investimentos, podendo classificar-se ou não como atitudes de guerra fiscal, sendo necessária a análise profunda de cada caso, podendo ainda haver posicionamentos diferentes, devido ao aspecto controverso que o tema se encontra atualmente.

A relevância deste capítulo para o estudo abrange a necessidade de conceituar a guerra fiscal e identificar seus possíveis efeitos na sociedade. Nas conclusões do estudo, as informações apresentadas são confrontadas com os resultados da pesquisa de campo.

4 A EXPOSIÇÃO DA GUERRA FISCAL PELOS MEIOS DE COMUNICAÇÃO

No capítulo anterior, os aspectos da guerra fiscal foram analisados sob o ponto de vista teórico. O presente capítulo contempla uma pesquisa documental e bibliográfica, em que são apresentados diversos artigos sobre o contexto atual da guerra fiscal e alguns casos práticos.

Os artigos apontados nesta etapa, resultantes da pesquisa documental, têm como objetivo apresentar os casos de guerra fiscal na forma como são expostos atualmente à sociedade pelos meios de comunicação.

Convém ressaltar que as taxas e contribuições são vinculadas a atividades e compromissos do setor público, tornando-se complicado praticar ações de guerra fiscal com estes tributos. Portanto, este processo está diretamente relacionado a impostos, nas esferas governamentais.

Outro ponto relevante é que no caso da União, por não haver outros entes públicos no mesmo nível, apenas estaria sujeita à prática de guerra fiscal na vertente vertical, todavia, mesmo neste aspecto, é incomum encontrar casos envolvendo confrontos tributários entre a União e os estados ou os municípios. Com isso, este capítulo inicia com questões da guerra fiscal estadual, seguida por casos de guerra fiscal municipal, ambos sob a ótica da vertente horizontal. Posteriormente, o estudo apresenta dois casos na vertente vertical. O primeiro trata-se de um conflito entre um estado e município envolvendo o repasse do ICMS, enquanto o segundo caso refere-se ao IPI, que ocasiona um problema de repasses da União para os estados e municípios.

4.1 A GUERRA FISCAL NO NÍVEL ESTADUAL

Dentre os impostos estaduais, estão o IPVA, o ITCMD e o ICMS, como foi comentado no segundo capítulo. No caso do ITCMD, Imposto sobre Transmissão Causa Mortis e Doação de Quaisquer Bens ou Direitos, a guerra fiscal é menos frequente de ser observada, não apontando em grandes impactos na sociedade.

Quanto ao IPVA, Imposto sobre a Propriedade de Veículos Automotores, a fiscalização tributária atua no sentido de que não haja veículos atuantes em uma determinada localidade cadastrados para recolhimento em outra localidade, onde tenham pouca ou nenhuma circulação. Contudo, o IPVA não é, atualmente, o maior foco da guerra fiscal estadual, como já ocorreu no período, por exemplo, em que eram realizadas ações de fiscalização nomeadas "operação de olho na placa".

O que se observa na atualidade, com base nos meios de comunicação, é que a prática mais comum de guerra fiscal, no âmbito estadual, está relacionada ao Imposto sobre Circulação de Mercadorias e Serviços, o ICMS.

Em fevereiro de 2013, a Secretaria da Fazenda publicou uma matéria em seu portal relacionada ao aproveitamento de créditos de ICMS provenientes de benefícios fiscais considerados ilegais, por ter sido aplicados sem a concessão do CONFAZ. O Estado de São Paulo publicou o Comunicado CAT36/2004, como um alerta aos contribuintes da possibilidade dos créditos de ICMS obtidos serem glosados pela Secretaria da Fazenda paulista. O Supremo Tribunal Federal "barrou uma Ação Direta de Inconstitucionalidade (Adin) 3350, ajuizada pelo governo do Estado do Amazonas contra o Comunicado CAT 36/2004" (SEFAZ, 2013, online), o que fortalece a política de glosa dos créditos.

O texto de Márcio Kroehn, publicado no início de 2012, demonstra que a guerra fiscal já está sendo discutida há bastante tempo, sem chegar a um desfecho. De acordo com Kroehn (2012), cada estado tem sua legislação própria para o ICMS, resultando em mais de 40 alíquotas diferentes de ICMS, com variação entre 4% e 25%, e somam aproximadamente 3.500 normas em constante mutação. Para o autor, esta estrutura oferece margem ao crime tributário. Um dos golpes aplicados trata-se do "passeio da nota fiscal", cujo objetivo é criar uma origem fictícia para um produto em um local, enquanto a produção e comercialização de fato ocorram em outro.

> Para simular que algo foi produzido num estado distante, basta enviar a nota para lá e depois fazer o inverso. Por mágica, o produto "muda" de origem. "A diferença de ICMS induz o desonesto a simular um destino fictício", diz Clóvis Panzarini, ex-coordenador da Secretaria da Fazenda paulista. Embora alguns estados e algumas empresas possam ter ganhos com a fraude, a economia do país só tem a perder. "A guerra fiscal promove distorção nas decisões de investimento, eleva custos e prejudica as empresas que andam dentro da lei", diz o economista Paulo Rabello de

> Castro. Para tentar acabar com a guerra, o governo federal discute com estados a unificação das alíquotas interestaduais — hoje elas são de 7% e 12%. Mas a negociação deve demorar (KROEHN, 2012, online).

São mencionados e detalhados por Kroehn (2012) três exemplos: o etanol, os medicamentos e o aço. Este último caso contempla outra face recente da guerra fiscal, a guerra dos portos, a qual envolveu a importação de produtos por estados que oferecem benefícios fiscais.

O artigo de Watanabe (2013), ao mencionar a pesquisa da Febrafite, Federação Brasileira de Associações de Fiscais de Tributos Estaduais, aponta que a renúncia fiscal do ICMS em 2012 chegou a representar 16,6% da arrecadação. O artigo de Beck (2013) informa que a arrecadação total de ICMS no ano de 2012 chegou a aproximadamente R$330 bilhões. Acrescentando os 16,6% apontados por Watanabe, a receita do ICMS nacional poderia ter chegado a R$384 bilhões.

A Resolução 13, uma solução encontrada para a guerra dos portos através da unificação de alíquotas, pode ter sido responsável por parte deste resultado:

> Entre os Estados com maior renúncia estão Amazonas (67,5%), Goiás (51,1%) e Santa Catarina (37,9%). Nesses dois últimos, porém, diz Roberto Kupski, presidente da Febrafite, é possível que tenha havido alguma redução do nível de renúncia por conta da Resolução 13, que unificou a alíquota interestadual para produtos importados, com o objetivo de acabar com a guerra fiscal dos portos (WATANABE, 2013, online).

Watanabe (2013) comenta quanto às tentativas do Confaz, ocorridas sem sucesso em junho de 2013, para se estabelecer uma alíquota menor para as operações interestaduais com exceções pontuais, tornando inviável a prática da guerra fiscal, mas, as decisões do Conselho somente são efetivadas mediante a unanimidade, o que não ocorreu devido ao posicionamento do Estado do Amazonas em manter a alíquota vigente.

No artigo de Silva, Lara e Porto (2013), publicado em novembro, a Secretária de Estado e Desenvolvimento de Minas Gerais, Dorothea Wernek, critica a exigência do consenso entre as 27 unidades da federação para aprovação de propostas do Confaz. Por sua vez, Julio Bueno, Secretário de Desenvolvimento Econômico do Rio de Janeiro, tem opinião favorável à guerra fiscal, defendendo o posicionamento da desconcentração dos investimentos, enquanto Rodrigo Garcia,

Secretário de Desenvolvimento Econômico de São Paulo, afirma aceitar a ideia da desconcentração de investimentos, mas complementa que esta desconcentração não distribui riqueza.

O Estado de São Paulo, apesar de ainda concentrar a maior participação no total de empresas do país, representada por aproximadamente 30%, está “perdendo fôlego”, como se pode observar no artigo de Rolli (2013). Os dados do *Instituto Brasileiro de Planejamento e Tributação*, IBPT, apresentam a média nacional anual de crescimento de novos negócios em 10,45%, enquanto no Estado de São Paulo foi de 9,74%.

> Entre os Estados com crescimento mais expressivo ao ano estão: Pará (12,56%); Espírito Santo, (11,93%) e Rio de Janeiro (11,7%) [...] A queda está diretamente relacionada, segundo o IBPT, à concessão de incentivos fiscais por outros Estados para que as indústrias se desenvolvam em outras regiões do país -- é a chamada guerra fiscal (ROLLI, 2013, online).

O artigo ainda aponta o aspecto da idade das empresas, cuja média nacional foi de 8,8 anos, enquanto no Estado de São Paulo a longevidade das empresas tem média de 9,1 anos.

A migração e distribuição dos investimentos podem ser vistas como efeitos favoráveis, proporcionando a redução nos desníveis sociais entre as regiões nacionais. Entretanto, devido aos demais “efeitos colaterais” proporcionados pela guerra fiscal, este objetivo pode ser alcançado por meio de outras políticas públicas.

A reforma tributária, identificada no capítulo anterior como um instrumento de combate à guerra fiscal, pode estar fundamentada em uma estrutura que promova a distribuição dos investimentos, de forma colaborativa, evitando o conflito e suas consequências. De acordo com o senador Delcídio Amaral (2013, online):

> Dois anos depois de audiências e reuniões com governadores, secretários de Fazenda, empresários e outras autoridades, podemos dizer que nunca o Brasil esteve tão perto da sonhada reforma tributária. Por outro lado, também devemos advertir que poucas vezes o equilíbrio federativo esteve tão ameaçado.

O senador cita um relatório aprovado na Comissão de Assuntos Econômicos do Senado, contendo proposta de alteração nas alíquotas interestaduais do ICMS, onde alguns estados, como Espirito Santo e outros do

Norte, Nordeste e Centro Oeste, teriam alíquota de 7%, enquanto outros, como São Paulo e estados do Sul e Sudeste, trabalhariam com uma alíquota de 4%. Para o senador, “o Brasil ainda não tem uma convergência do padrão de desenvolvimento econômico entre suas cinco regiões” (AMARAL, 2013, online). Assim como foi exposto no terceiro capítulo, o princípio da Isonomia pode permitir condições diferenciadas na política pública que tornem mais próximo o equilíbrio e a igualdade. O autor classifica a guerra fiscal como “uma prática que não beneficia ninguém, um jogo de soma zero e que, se não for enfrentado logo, ainda vai causar sérios e irreversíveis danos ao país”, mas alerta a necessidade de atenção e cautela neste processo, considerando, por exemplo, a convalidação dos incentivos já concedidos, garantindo a tranquilidade dos investidores.

Brito (2013) ressalta o posicionamento do deputado Luiz Carlos Hauly, que acusa o Supremo Tribunal Federal de não ter “coragem” de enfrentar os estados que concederam benefícios fiscais unilateralmente.

É reconhecida, portanto, a necessidade e a urgência da reforma tributária. Analisando a política tributária vigente, Khair (2013) faz uma crítica sobre o efeito que a alta carga tributária brasileira tem sobre os preços. Além de onerar o preço final, os tributos altos têm outros efeitos, como inibir o consumo, reduzir a competitividade das empresas nacionais e frear o crescimento econômico. Contudo, a *subtributação* também pode ser um problema, beneficiando camadas de maior renda.

> Em síntese, o país tem uma política tributária que penaliza o consumo e mão-de-obra. Isso torna o sistema tributário regressivo, recessivo, pois reduz o poder de compra das famílias ao elevar o preço dos bens e serviços e eleva o custo da mão-de-obra para as empresas, que no processo competitivo acabam perdendo espaço para os bens importados, que vêm de países com menor tributação sobre o consumo e a mão-de-obra. (KHAIR, 2013, online).

Em outubro, Ulhôa (2013) sinalizou a possibilidade de uma reforma no ICMS em breve, devido a uma reunião do CONFAZ em que 24 estados entraram em acordo, restando apenas Goiás, Santa Catarina e Ceará. Em novembro, conforme consta em artigo publicado por Screiber (2013, online), a Comissão de Assuntos Econômicos do Senado Federal “aprovou o projeto de lei que cria fundos de compensação e desenvolvimento regional para estados que visam reverter as perdas esperadas caso seja aprovada a reforma que modifica as alíquotas do

ICMS". Caso haja aprovação no plenário do Senado, esta medida tem como finalidade evitar que o fim da guerra fiscal provoque um impacto intenso na dinâmica econômica no curto prazo.

Um dos problemas centrais da guerra fiscal, presente no artigo de Mioto (2013, p. B6), é a exaltação dos mecanismos de benefício fiscal em detrimento de outras políticas públicas. "A maior parte dos Estados destina mais dinheiro à guerra fiscal do que ao investimento público". A proporção dos gastos mencionada no artigo expressa que para cada R$100,00 investidos em política pública de infra estrutura, R$217,00 são concedidos em benefícios tributários. "Os secretários de Fazenda dizem que é impossível não entrar no jogo: se um Estado não dá incentivos, o vizinho dá e leva suas empresas". Mioto (2013) cita casos como o de uma montadora que exigiu 130% do valor da fábrica em incentivos para se instalar no Estado de São Paulo, onde há ainda outras vantagens logísticas e operacionais em relação aos demais estados. Por fim, são apontados os aspectos de interesse político da guerra fiscal, em que a atração de empresas pode gerar resultados aproveitáveis em campanhas eleitorais em menor prazo que investimentos em educação e infraestrutura.

O relatório do BID, Banco Interamericano de Desenvolvimento, aponta a complexidade do sistema tributário e a dispersão das alíquotas de ICMS como fatores de impulso à guerra fiscal:

> A economista do BID, porém, não acha que o mais importante no caso brasileiro seja reduzir a carga de impostos. Do ponto de vista teórico, diz ela, não há um nível ótimo do sistema tributário como proporção do PIB. Há países, como os nórdicos, em que a carga de impostos é elevadíssima, mas há o retorno para a população em termos de prestação de serviços e não se trata de algo que afete a competitividade da economia. Para Ana, seria importante o Brasil tentar resolver problemas como o das várias alíquotas e legislações do Imposto sobre Circulação de Mercadorias e Serviços (ICMS), que provocam distorções como as guerras de incentivos fiscais promovidas pelos diversos Estados (LAMUCCI, 2013, online).

Outro aspecto importante para este estudo na visão do BID se refere ao caráter promotor do desenvolvimento sustentável existente nas políticas tributárias, que perde sua eficiência com a guerra fiscal, como foi visto no capitulo anterior. Lamucci (2013, online) destaca que, na visão da economista representante do BID, o Brasil "deveria focar em reformas tributárias que ajudem a reduzir a

pobreza e a desigualdade, aumentem a produtividade e beneficiem as futuras gerações, com incentivos que estimulem o uso mais eficiente dos recursos naturais".

Portanto, as informações obtidas por meio de pesquisa documental em noticiários e artigos disseminados pelo meio de comunicação, corroboram com as conclusões apontadas no terceiro capítulo, em que o melhor instrumento para combater os efeitos adversos da guerra fiscal é a reforma tributária.

4.2 A GUERRA FISCAL NO NÍVEL MUNICIPAL

O IBGE, *Instituto Brasileiro de Geografia e Estatística*, publicou em 2013 um volume da Pesquisa de Informações Básicas Municipais – MUNIC, com dados referentes ao perfil dos municípios no ano de 2012. Nesta pesquisa, foram investigados os municípios que praticam algum mecanismo de atração de empreendimentos. Dentre os mecanismos que fazem parte da pesquisa, o IBGE aponta a doação e a cessão de terrenos como instrumentos não fiscais. A isenção de taxas, do ISS e do IPTU, parcial ou totalmente, representam os mecanismos fiscais. Os resultados são observados no Gráfico 1:

Gráfico 1: Número de municípios que possuem mecanismos de incentivo à implantação de empreendimentos segundo os tipos de mecanismos utilizados no Brasil, no período de 2006 a 2012

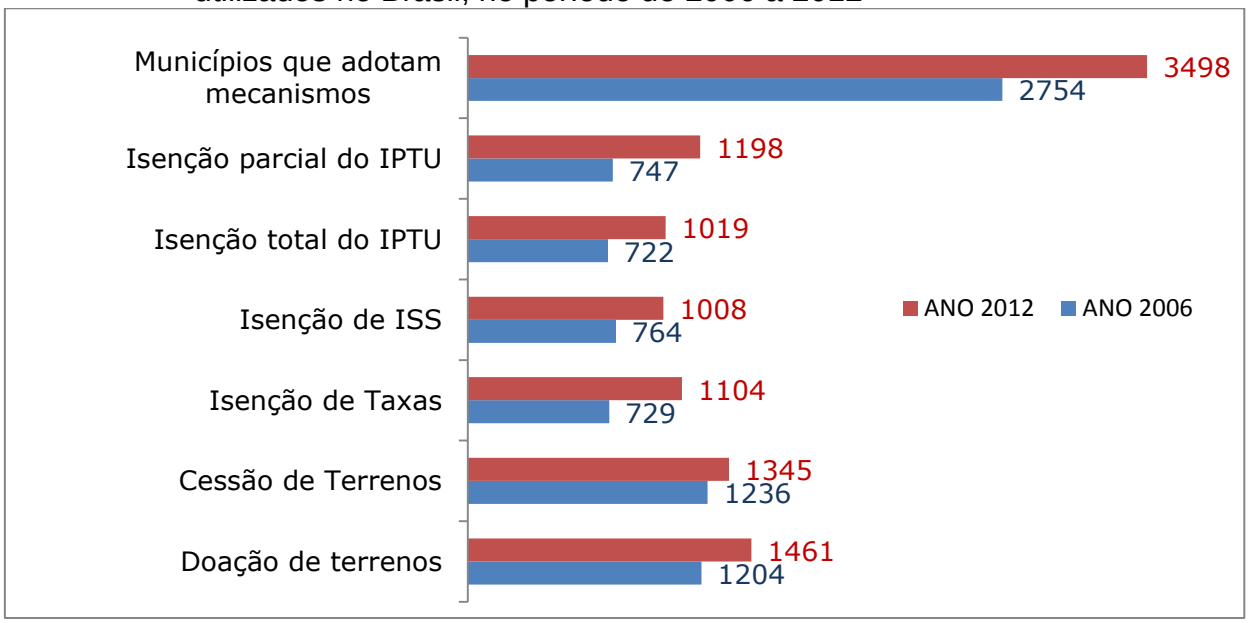

Fonte: Elaborado pelo pesquisador. Adaptado do Perfil dos municípios brasileiros (IBGE, 2013).

Em 2006, 49,5% dos 5.564 municípios brasileiros praticavam algum mecanismo de incentivo a novos investimentos. Em 2012 este percentual subiu para 62,9%. Os instrumentos não fiscais afetam as despesas da administração pública, enquanto os fiscais afetam as receitas. Outra informação que se pode obter com a pesquisa do IBGE se refere ao número de Isenções totais e parciais de IPTU, configurando uma face da guerra fiscal pouco debatida pelos meios de comunicação, o que pode estar ligado ao fato de que atualmente não existem normas que impeçam ou imponham limites a este incentivo, como no caso do ISS.

A capital paulista é um exemplo relevante da guerra fiscal no nível municipal, atualmente, está “guerreando” com muitos municípios, e grande parte dos casos está na justiça.

Dentre os casos mais divulgados estão Barueri e Santana do Parnaíba.

> Barueri e Santana de Parnaíba adotaram a competição fiscal como estratégia de desenvolvimento na década de 90, baixando radicalmente as alíquotas de ISS para alguns tipos de serviço (BARCELLOS; ASSUNÇÃO, 2004, p. 2).

Os efeitos desta política são observados pelos autores da seguinte forma:

> Nos resultados, encontramos evidências de que a drástica redução na alíquota de ISS atraiu um número significativo de firmas para os dois municípios, principalmente firmas de serviços profissionais e serviços de saúde. [...] A análise feita com dados de empregados, entretanto, indica que o número de empregos criados nos setores de serviços não acompanhou o expressivo aumento no número de firmas. [...] o resultado contradiz os formuladores de política dos municípios, que alegam atração de investimentos e empregos, e indica que as firmas de fato mudam sua localização com o objetivo principal de diminuir o montante de impostos devidos. O expressivo aumento na arrecadação de ISS em Santana e Barueri parece, assim, ter sido simples transferência de arrecadação dos demais municípios da região metropolitana (principalmente da capital) de onde as firmas saíram (BARCELLOS; ASSUNÇÃO, 2004, p. 17-18).

Observa-se, assim, que o volume de emprego não acompanhou o crescimento do número de firmas, portanto, nem todos os objetivos fundamentais da política tributária foram alcançados, além de impactar nas políticas de outras cidades de onde estas firmas saíram.

No caso de Santana do Parnaíba e de Poá, há um artigo recente que demonstra que a guerra fiscal atinge níveis judiciais.

> A Prefeitura de São Paulo venceu duas disputas jurídicas ligadas à guerra fiscal com municípios próximos à capital, ontem, no Tribunal de Justiça de São Paulo. O órgão Especial do TJ paulista reconheceu a inconstitucionalidade de leis fiscais das cidades de Poá e Santana do Parnaíba sobre o ISS [...] Segundo o procurador, muitas empresas com atividades na capital criam sedes fictícias nos municípios com alíquotas reduzidas de ISS para burlar o fisco paulistano (FERREIRA, 2013, p. B5)

Santana do Parnaíba ofertava 63% de desconto na base de cálculo do ISS, enquanto Poá oferecia descontos vinculados ao imposto de renda. Nota-se a existência da “anomalia”, com firmas registradas em Santana do Parnaíba e Poá, mas que têm sua atividade concentrada na capital paulista.

Em novembro, foram publicadas no jornal Folha de São Paulo, matérias sobre esta situação. Uma delas intitulada *Oásis fiscal em SP dá sede fictícia por R$ 100.* O artigo apresenta o funcionamento do “aluguel de endereço fiscal”,

> É possível registrar uma empresa ali mesmo sem nunca ter pisado no município e pretendendo operar, de fato, a 1.000 km de distância ou até fora do Brasil, afirmam representantes de três empresas especializadas em abrir negócios ouvidas pela Folha (ODILLA, 2013, online).

Por meio desta prática, uma empresa cria uma sede “de fachada” com um endereço utilizado simultaneamente por dezenas de outras empresas. A permissão que um número ilimitado de empresas funcionem no mesmo local fomenta a prática dos escritórios virtuais. No período de 1997 a 2013, Santana do Parnaíba passou de 2 mil para 20 mil empresas instaladas.

Como já foi mencionado, a legislação do ISS limitou suas alíquotas ao intervalo de 2% a 5%, contudo, de acordo com o artigo, Santana no Parnaíba pratica reduções na base de cálculo que podem resultar em uma alíquota do imposto em torno de 0,7%, sendo declarada inconstitucional pelo Tribunal de Justiça do Estado, após ação movida pela capital paulista.

> Os benefícios fiscais, oferecidos por Santana de Parnaíba e outros municípios próximos à capital como Barueri e Poá, passaram a atrair não só quem quer pagar menos imposto como também quem quer driblar o Fisco (ODILLA, 2013, online).

Os casos em que a empresa realiza uma abertura fictícia em um município, atuando efetivamente em outro geram muita polêmica, mas as últimas

decisões judiciais têm considerado como uma evasão indevida de tributos. Ao observar o outro lado, o ponto de vista do município de Santana do Parnaíba, este afirma estar revendo sua legislação, na tentativa de dar mais segurança ao contribuinte. Enquanto a disputa judicial estiver vigente, os incentivos fiscais são mantidos, mas a criação de escritórios virtuais está impedida.

Quanto à dinâmica ocorrida na economia da Região Metropolitana de São Paulo, Torres (2002, p. 71) afirma que:

> Considerando o problema do ponto de vista da dinâmica no interior da rmsp podemos observar que, embora o seu crescimento como um todo tenha sido moderado, os municípios do entorno de São Paulo apresentaram de modo geral crescimento demográfico muito mais expressivo do que a capital, sobretudo entre 1980 e 2000. [...] Simultaneamente, verificou-se também um crescimento demográfico mais expressivo do interior, crescimento localizado sobretudo no eixo São Paulo-Ribeirão Preto, com destaque para os municípios do entorno de Campinas.

O autor observa também que “o crescimento do emprego no município de São Paulo tem sido menos dinâmico do que o observado no interior do estado” (TORRES, 2002, p. 76). O setor de serviços é o que mais cresce na capital, porém, a evolução nos salários nominais tem sido lenta.

No aspecto fiscal, ocorreu o mesmo. No período entre 1995 e 2009, “a arrecadação de Barueri cresceu 266%, a de São Caetano do Sul 235%, a de São Jose dos Campos 126%, e a de Sorocaba 122%” (TORRES, 2002, p. 76), enquanto isso, a variação na percentual na arrecadação total de São Paulo foi de 94% no mesmo período.

Outro caso a ser observado é do município de Jacareí:

> O prefeito de Jacareí, Hamilton Mota (PT), afirma que uma nova política de isenção fiscal contribuiu para atrair novos investimentos. Pela regra, o IPTU pago pela empresa diminui conforme o número de profissionais da cidade empregados nela e a quantidade de recursos adicionados à economia local. [...] Para Ricardo Ésper, do Ciesp, o maior desafio da cidade para os próximos anos é adequar sua infraestrutura (OLIVEIRA, 2012, p. B15).

Esta política propõe uma versão com menores riscos de ocorrer efeitos negativos com a aplicação de incentivos fiscais, pois está diretamente vinculada a um fator de desenvolvimento local. Um dos possíveis reflexos é apontado em outro artigo:

> Um ciclo de investimentos, porém, começa a movimentar Jacareí, trazendo a primeira montadora à cidade. Ela será, também, a primeira montadora

> chinesa no país. Anunciada em 2011, a fábrica da Chery começará a produzir automóveis em 2013. [...] Também chegam à cidade a fabricante de equipamentos pesados chinesa Sany e a espanhola Teknia Tecnotubo, do setor automotivo. [...] Segundo a prefeitura, esses investimentos devem contribuir para abertura de 6.800 empregos diretos em cinco anos (OLIVEIRA, 2012, online).

A Figura 3, constante no artigo, caracteriza o objetivo da política de incentivos fiscais implantada:

Figura 3 – Recorte de artigo online do caso de Jacareí

Fonte: OLIVEIRA, 2012, online.

No município de Lorena-SP, houve a aplicação de incentivos fiscais como forma de atração de investimentos, os quais começaram a aparecer recentemente. Entretanto, há empreendedores que estão se alocando no município, alegando outros benefícios como embasamento para a tomada de decisão. No caso da empresa de ônibus do artigo apresentado a seguir, os empresários afirmam que tinham outras duas opções em mente, mas Lorena apresentou melhor situação operacional. As outras opções eram Juíz de Fora-MG, que não tinha terrenos do interesse da firma, e Rezende-RJ, onde afirma haver muita concorrência de mão-de-obra. Além disso, estariam próximos às montadoras Volkswagen em Taubaté-SP e GM em São José dos Campos-SP.

> Município do chamado ‘fundo do Vale’, Lorena começa a atrair investidores interessados em sua localização estratégica. Às margens da Dutra, a cidade fica quase no meio do caminho entre Rio de Janeiro e São Paulo. ‘É a esquina do Brasil, perto dos meus principais fornecedores e do mercado consumidor’, diz Sílvio Calegaro, diretor-geral da fabricante gaúcha de ônibus Comil. A empresa está investindo R$110 milhões em uma fábrica automatizada de ônibus urbanos que deverá gerar 500 empregos diretos em Lorena. [...] Com o auxílio da Investe SP, o município aprovou, em 2011, um programa de incentivos fiscais, com isenção de IPTU, redução de ISS e devolução de ICMS, entre outros (BARBOSA, 2013, p. B6).

Uma das políticas fiscais adotadas em Lorena-SP, na administração anterior foi a doação de terrenos, porém, atualmente a prefeitura não tem orçamento equilibrado o suficiente para pagá-los, encontrando-se em uma arriscada situação, resultado de uma manobra de política tributária mal planejada.

Em Ribeirão Preto, município do interior do estado de São Paulo, um artigo publicado em 2012 sobre o programa de notas fiscais, menciona um mecanismo de incentivo fiscal sobre o ISS:

> Segundo o Secretário da Fazenda, Sérgio Nalini, 10% do imposto recolhido voltará para o consumidor. No ano passado, foram arrecadados R$ 146 milhões com o imposto, de acordo com a secretaria. O valor será depositado em conta e poderá ser usado para o pagamento de IPTU (Imposto Predial e Territorial Urbano), crédito em conta ou doação a entidades assistenciais cadastradas na Secretaria da Assistência Social (FOLHA DE S. PAULO, 2012, online).

O objetivo da ação promovida por Ribeirão Preto, em devolver parte do tributo ao consumidor, é reduzir a informalidade, aumentando a arrecadação. Mesmo não se tratando de uma iniciativa de guerra fiscal para atração de investimentos de outras localidades, a vantagem da proposta pode atrair prestadores de serviço.

Recentemente, foi publicado um artigo de Amorim (2014), afirmando que as dívidas da Prefeitura de Ribeirão Preto aumentaram mais de seis vezes, desde 2009, fazendo com que os investimentos no município equiparem aos gastos com pagamento da dívida.

No final de 2013, Yamada (2013, online) menciona municípios da região de Ribeirão Preto que também passam por dificuldade de arrecadação, devido à inadimplência, e relaciona as ações para recuperar este “prejuízo”. Dentre elas, a isenção total de juros e multa para os tributos em atraso foi adotada por

Matão, Bebedouro, Barretos, Jaboticabal e Sertãozinho. O município de Franca/SP "decidiu sortear um prêmio no valor de R$42 mil":

Figura 4 – Medidas contra a inadimplência na região de Ribeirão Preto

A INADIMPLÊNCIA NAS PREFEITURAS
Maior credora é Ribeirão Preto, com R$ 680 mi

	DÍVIDA ATIVA (milhões de R$)	MEDIDAS ADOTADAS
Ribeirão Preto	680	Alterou Código Tributário
São Carlos	300	Desconto em multas, juros e parcelamento em 120 meses
Araraquara	173	Programa permanente de acordos
Franca	135	Sorteio de R$ 42 mil para quem quitar
Sertãozinho	85	Desconto em multas e juros
Barretos	80	Desconto em multas e juros
Bebedouro	40	Desconto em multas e juros
Matão	27	Desconto em multas e juros
Jaboticabal	25	Desconto em multas e juros
Batatais	15	Parcelamento dos débitos*

*Já encerrado Fonte: prefeituras

Fonte: YAMADA, 2013, online.

A guerra fiscal estadual também afeta o município de Franca/SP. Muitas empresas locais migraram para o nordeste em função de incentivos fiscais, fato discutido com maior detalhamento em outros capítulos deste estudo. Além da saída de investimentos, as empresas que passam a atuar no mercado com incentivos fiscais apresentam concorrência diferenciada diante do mesmo mercado consumidor.

> Empresários de Franca admitem que etapas da produção que necessitam de mão de obra pouco qualificada podem ser transferidas para o Nordeste, onde o custo é menor. O valor agregado da produção, no entanto, continua dependendo de São Paulo (PIRES, 2013, online).

Assim, conforme aborda Pires (2013), o Estado de São Paulo reduziu a alíquota do ICMS nas atividades coureiro-calçadistas, no final de 2012, para tentar reduzir o desequilíbrio concorrencial. Contudo, os empresários afirmam que os benefícios para a indústria não alcançam o varejo, necessitando de novas providências. No artigo, Rodrigo Garcia, da Secretaria de Desenvolvimento Econômico, afirma que o Estado de São Paulo não adota política fiscal que prejudique a arrecadação estadual, destacando as limitações na concessão de

benefícios ao afirmar que “a guerra fiscal é um jogo de perde perde” (PIRES, 2013, online).

Em Extrema-MG, os incentivos fiscais conseguiram gerar resultados na economia local com a geração de emprego e renda.

> Com as armas da guerra fiscal, o município mineiro de Extrema, distante 107 quilômetros de São Paulo e a 500 quilômetros de Belo Horizonte, já é o segundo polo industrial de Minas Gerais, atrás apenas de Betim. [...] Os incentivos surtiram resultado. Em 12 anos, o número de indústrias em Extrema saltou de 60 para 172 operações, boa parte destas oriundas do território paulista. [...] A fabricante de chocolate Kopenhagen aportou na cidade em 2009, depois de abandonar Barueri, na Região Metropolitana de São Paulo. Segundo a prefeitura local, a unidade emprega 1.200 funcionários. Em 2007, a Multilaser [...] Com o pagamento de salários, a empresa injeta R$ 2 milhões todos os meses na economia da cidade. [...] Os benefícios fiscais oferecidos pelo município são generosos: isenção de IPTU, alíquota reduzida do ISS e até assessoria para a empresa não se afogar na burocracia junto ao governo estadual. A mais nova conquista de Extrema foi a Panasonic (SANTOS, 2012, online).

Um dos ingressantes recentes na guerra fiscal é Ribeirão Pires:

> Com vistas a atrair novas empresas, Ribeirão Pires aposta em uma manobra ousada: a redução de impostos para os prestadores de serviço, o ISSQN. [...] A alteração coloca a cidade na chamada ‘Guerra Fiscal’, a disputa entre governos (estaduais ou municipais) para atrair empresas por meio da concessão de benefícios, como redução de tributos (o da alíquota do ICMS, por exemplo) ou ampliação do prazo de pagamento de impostos. A ideia é deixar Ribeirão Pires em posição competitiva nesta disputa (FERRÉ, 2013, online).

Além do ISS, a prefeitura divulgou outro mecanismo de incentivo fiscal que envolve parte de seu repasse do IPVA:

> Ribeirão Pires vai devolver em dinheiro 25% do IPVA (Imposto sobre a Propriedade de Veículos Automotores) para o motorista que emplacar seu carro na cidade. O projeto de lei aprovado ontem na Câmara será válido já a partir de 2014. O imposto é dividido entre o Estado e o município – 50% para cada um. O contribuinte que comprovar a transferência do veículo para Ribeirão receberá 25% do tributo por meio de depósito na sua conta corrente. O Executivo não vai renunciar a receita, pois continuará recebendo metade da taxa – o dinheiro para pagamento do benefício não virá automaticamente desta arrecadação, mas de outra receita que será designada posteriormente pela equipe técnica do governo (TAVARES, 2013, online).

No caso de Ribeirão Pires, apesar do IPVA se tratar de um tributo estadual, a guerra fiscal tem reflexo na vertente horizontal, pois, não há conflito entre o estado e o município, uma vez que a devolução é feita com recursos municipais, havendo apenas a disputa por contribuintes com outros municípios.

Convém ressaltar que, no caso do IPVA, a vertente vertical também pode ser identificada, quando a migração de contribuintes ocorre entre cidades localizadas em estados diferentes, uma prática mais comum em municípios próximos a fronteiras estaduais, como no caso de Franca/SP.

A disputa por novos contribuintes, apresentada no caso de Ribeirão Pires, em relação ao IPVA, pode ser vista como um impulso à guerra fiscal. Entretanto, há um fragmento do artigo com a fala de Hércules Giarola, vereador local, que remete à ideia de "auto defesa" no âmbito da guerra fiscal, pois haveriam cidadãos da cidade recolhendo seu IPVA em outros municípios:

> O vereador e líder de governo, Hércules Giarola (Pros), declarou que o projeto vai beneficiar "muitos munícipes". "Tem morador com chapa de outra cidade porque encontra mais vantagens fora de Ribeirão, a cidade deixa de arrecadar o imposto. Com essa devolução conseguiremos atrair emplacamentos das empresas prestadoras de serviço", ressaltou o parlamentar (TAVARES, 2013, online).

De qualquer forma, seja por iniciativa da própria administração pública para atrair investimento ou contribuintes, seja por ação de reflexo defensivo diante de incentivos de outros municípios, para evitar que os investimentos locais migrem para fora, em ambos os casos uma administração pública está envolvida na guerra fiscal, promovendo sua continuidade.

Não se pode combater a guerra entrando na guerra. O fim deste processo está ligado a mecanismos de integração e, principalmente, alterações legislativas e fiscalizatórias.

Quanto às alterações legislativas, mudanças na legislação do ISS vêm sendo discutidas recentemente. Um dos problemas enfrentados neste caso se refere à determinação do local e recolhimento quando uma empresa, com sede em um município presta serviço em outro. Muitas vezes, de acordo com o artigo de Chiesa (2013), a tributação ocorre em ambos os municípios, onerando a atividade, devido à dificuldade burocrática do contribuinte em solicitar a restituição em um deles. O Decreto-Lei nº 406 de 1968 apontava o entendimento que o tributo era devido no local da prestação do serviço. A partir da Lei Complementar nº116/03, houve uma ampliação nas exceções à regra que trouxe muitas contradições e discussões polêmicas. Não há um posicionamento consensual nas decisões judiciais quanto ao local onde o tributo deve ser recolhido.

Brigagão (2013, online) comenta acerca de outro problema legislativo, a ampliação da lista de serviços. Enquanto o Decreto-lei 496/68 contemplava inicialmente 29 itens, atualmente a lista de serviços é composta por 40 itens e 193 subitens. Ocorre que há propostas para se incluir novos itens na lista, como *leasing*, cartões de crédito e construção civil, por exemplo. Um dos primeiros pontos analisados sobre as alterações na lista refere-se ao efeito taxativo ou exemplificativo, sobre o qual o autor conclui:

> Com o advento da LC 116/03, a lista passou a contar com itens e subitens: os itens representam as categorias e os subitens, as espécies. É possível, portanto, que venha a ser sustentado que a lista deva ser interpretada de forma taxativa quanto aos itens, e de forma exemplificativa, em relação aos subitens (BRIGAGÃO, 2013, online).

Assim, é permitida a inclusão de subitens na lista de serviços a ser tributados, os quais devem ser entendidos como exemplificativos. Muitos serviços foram considerados tributáveis, como serviços bancários não expressamente listados, o *leasing* financeiro, o licenciamento de softwares personalizados. Dentre as atividades que não estão sujeitas ao ISS, foram apontadas a locação de bens móveis, o *leasing* operacional, a veiculação de publicidade, o provimento de acesso à internet, o contrato de *factoring* e o serviço de reboque de embarcações. Para algumas atividades, como cessão de direitos autorais e licenciamento de direito de marcas, ainda não há um posicionamento consensual. Portanto, Brigagão (2013) afirma que, com exceção de telecomunicações e transporte interestadual e intermunicipal que são sujeitos ao ICMS, o legislador complementar tem liberdade para inserir quaisquer serviços que possam ser classificados dentro das categorias existentes.

A implicação deste aspecto na guerra fiscal é que há serviços contidos na lista que deixam dúvida quanto ao local de sua prestação. Sendo que, nos casos onde é objetiva esta identificação, já se tem discussões sobre onde deve ser recolhido o imposto, quanto mais complexos serão os casos onde o local do fato gerador não é claramente definido devido à própria natureza da atividade.

O artigo publicado por Peres (2013) expõe alguns destes casos, prevendo possíveis alterações na legislação do ISS para cobrança de cartões de crédito, planos de saúde, *leasing,* e outras atividades. Estes três exemplos têm sua retenção, atualmente, no município sede da empresa, proporcionando condições

para a guerra fiscal. A proposta prevê que a tributação ocorra no município onde o serviço foi adquirido.

> O exemplo citado por autoridades federais é o de Barueri, cidade da Grande São Paulo, que responde por 98% de todas as operações de leasing do país. O município oferece reduções do ISS a empresas do setor, o que levou à concentração do recolhimento de ISS em detrimento de outras cidades (PERES, 2013, online).

Uma das resistências em aplicar estas mudanças está na dificuldade técnica para se cobrar o tributo e fiscalizar as operações. Outros casos citados por Peres (2013) se referem aos aplicativos para smartphones, que não são tributados, e a manutenção de computadores, onde há municípios que cobram ISS e outros que não.

> Outro ponto considerado importante é a vedação de qualquer benefício tributário que implique redução na alíquota do ISS. Hoje, a lei já estabelece uma tributação mínima de 2% e impede reduções, mas é bastante comum que os municípios concedam outros tipos de benefícios fiscais, o que, na prática, significa uma redução do tributo (PERES, 2013, online).

Em outubro, o gerente da empresa Branco Consultores Tributários, Daniel Branco, publicou uma matéria no Jornal do Brasil, discutindo a reforma do ISS:

> Propostas federais de alteração do ISS tramitam aos montes no Senado Federal e na Câmara dos Deputados já há alguns anos sem uma conclusão final. As propostas vão desde a inclusão de diversos itens na lista de serviços – incluída aí a locação de bens, que já foi expressamente declarada inconstitucional pelo STF – até a alteração da forma e local da arrecadação, passando do local da empresa para o local do tomador.
> Alega-se que irão acabar com a “guerra fiscal”. Puro engodo. A chamada “guerra fiscal” nada mais é que a observância das normas legais para os municípios cobrarem o que bem entendem do imposto que lhes compete. Entretanto, como na política brasileira de nada vale a lei, diversos municípios simplesmente ignoram a soberania dos municípios legalmente habilitados e resolvem cobrar um imposto que não lhes pertence com argumentos estapafúrdios, criando um inferno para todas as pessoas envolvidas na operação. Quando estes “municípios criativos” veem suas pretensões serem destruídas no Judiciário, rapidamente alegam que existe uma guerra fiscal e exigem uma reforma (BRANCO, 2013, online).

O autor ressalta o aspecto da economia tributária proporcionada ao setor privado que se sujeita aos trâmites da guerra fiscal.

Uma das justificativas para esse posicionamento do setor privado é a alta carga tributária brasileira, onde a ideia de “nivelar por cima” as alíquotas tributárias incomoda o contribuinte. Ocorre que a proposta de fim à guerra fiscal não pode ter como objetivo a cobrança de tributos maiores por quem pratica incentivos fiscais atualmente, mas a busca pela isonomia e equilíbrio tributário. Assim, a cobrança de tributos seria estabelecida no ponto de comum acordo que minimize os custos para a iniciativa privada e maximize as receitas do setor público.

Em novembro, a matéria de Guerreiro e Screiber (2013) anuncia a aprovação pela Comissão de Assuntos Econômicos do Senado de mudanças na lei do ISS.

> A proposta fixa em 2% a alíquota mínima do ISS e veda a permissão para que sua base de cálculo seja objeto de isenções, incentivos ou benefícios tributários e financeiros --com o objetivo de acabar com a chamada guerra fiscal. [...] Pelo texto, será declarada nula lei ou ato do município que não respeitar a nova alíquota mínima ou a proibição de benefícios sobre o ISS. O texto fixa prazo de um ano, contado da publicação da lei, para que os municípios revoguem dispositivos que contrariem a proibição de uso do ISS para guerra fiscal (GUERREIRO; SCREIBER, 2013, online).

Será considerado ato de improbidade administrativa qualquer ação ou omissão que conceda ou mantenha benefícios fiscais que contrariem as disposições estabelecidas pela alteração legislativa.

Ao final de novembro, a Agência Senado (2013, online) divulga a aprovação da reforma pelo Plenário do Senado:

> O Plenário do Senado aprovou, no início da noite desta quarta-feira (27), o projeto (PLS 386/2012-Complementar) que introduz ampla reforma no Imposto sobre Serviços (ISS), atualizando a lista de serviços atingidos pelo imposto. Foram 54 votos favoráveis, não houve votos contrários nem abstenções. Apenas duas das 14 emendas ao texto foram aprovadas. A matéria, que também foi aprovada em turno suplementar pelos senadores, segue para análise da Câmara dos Deputados. [...] O projeto vem para ajudar a combater a chamada guerra fiscal. A lei que regula o ISS – a LC 116/2003 – já fixa a alíquota mínima de 2%, mas, reproduzindo em nível local o que os estados fazem com o ICMS, muitos municípios abrem mão de parte da receita do ISS para atrair empresas.

O projeto prevê também alterações na cota do ICMS dos municípios. Atualmente, empresas com diversas filiais que concentram a emissão de notas fiscais em uma única central de distribuição, por exemplo, geram o repasse do ICMS apenas para o município desta central, onde foram faturados os produtos ou

serviços. Com a mudança, o valor adicionado será registrado em favor da localidade onde ocorreu a transação comercial.

4.3 A FACE VERTICAL DO CONFLITO

Atualmente, é mais comum encontrar dados envolvendo conflitos apenas entre estados ou apenas entre municípios.

Contudo, um relevante aspecto da guerra fiscal aponta o conflito entre diferentes esferas governamentais. Um destes casos foi divulgado em outubro de 2013 pelo jornal O Estado de S. Paulo (2013, online):

> Mais uma frente foi aberta na guerra fiscal entre Estados, com os processos movidos por dois municípios goianos, Córrego do Ouro e Joviânia, para cobrar do governo de Goiás o repasse integral das cotas do ICMS. Se outros municípios seguirem o exemplo, cada governo envolvido na disputa de investimentos em troca de benefícios tributários terá de enfrentar um novo tipo de oposição - inesperado, até recentemente, por surgir dentro do próprio Estado.

O conflito entre os estados é um fato discutido há bastante tempo, porém, até o momento não havia indícios de casos, envolvendo municípios pleiteando seus prejuízos decorrentes da guerra fiscal.

> O primeiro ato de uma guerra fiscal, equivalente à agressão, ocorre quando um governo estadual oferece desconto ou isenção de imposto para estimular a instalação de negócios no território sob sua jurisdição. Em muitos Estados essa manobra foi usada para atrair indústrias. [...] A maior parte dessas iniciativas foi e continua sendo ilegal, mas esse detalhe nunca deteve os governantes interessados em atrair capitais em troca de vantagens. [...] A disputa em Goiás pôs em evidência um aspecto raramente lembrado dessa guerra. Ao repassar a cada município sua cota do ICMS, o Tesouro estadual descontou a parcela correspondente aos benefícios tributários concedidos ilegalmente. Não haveria como incluí-los no cálculo, segundo o governo, porque jamais haviam sido recolhidos pelo Fisco estadual (O ESTADO DE S. PAULO, 2013, online).

Após a decisão do Tribunal de Justiça, por conceder liminares a favor do pagamento integral das cotas aos municípios, o Estado de Goiás recorreu judicialmente, alegando impossibilidade de repassar as cotas por prejudicar os recursos destinados a políticas públicas, tendo consequências de ordem social. Os argumentos não foram acatados, sendo ressaltada a ilegalidade na concessão dos benefícios sem a concessão do CONFAZ.

> As duas decisões criam a oportunidade para uma arrumação parcial, mas importante, do sistema nacional de impostos. O risco de novos processos movidos por municípios, somado ao precedente criado pela decisão do ministro Joaquim Barbosa, pode valer como estímulo adicional para os governos estaduais buscarem um acordo razoável sobre os subsídios, componente essencial de uma boa reforma do ICMS (O ESTADO DE S. PAULO, 2013, online).

Ainda são poucos os casos nesta vertente, entretanto, a divulgação do caso goiano pode promover uma aceleração no desfecho da guerra fiscal estadual, devido ao risco enfrentado pelos estados de que grande parte de seus municípios atuem da mesma forma, o que poderia gerar um custo econômico muito alto.

Um conflito existente em nível nacional, mas que ainda não chegou a trâmites judiciais trata-se da desoneração do IPI, que também afeta os repasses da União para os estados e municípios.

Segundo Salomão (2014), a redução no IPI pelo Governo Federal, no período de 2009 a 2014, fez com que estados e municípios deixassem de receber recursos estimados em cerca de R$ 23 bilhões.

O artigo cita as palavras de Paulo Ziulkoski, presidente da CNM: “Foi dinheiro que deixou de ser investido na melhoria da infraestrutura e em serviços básicos: só a saúde perdeu R$ 4 bilhões” (SALOMÃO, 2014, online). De acordo com o artigo, o crescimento das receitas e despesas do Governo Federal se equiparava até 2008, estando em torno de 9%, mas com a desoneração, a receita passou a crescer em um ritmo menos acelerado que as despesas. Em novembro de 2013, a estimativa de crescimento da receita nos últimos 12 meses foi de 2,6%, enquanto as despesas cresceram 6,1% no mesmo período.

4.4 SÍNTESE DO CAPÍTULO

Na visão do pesquisador, os incentivos fiscais não devem ser representados como uma barreira ao desenvolvimento, podendo até ser classificados como estratégias de fomento ao desenvolvimento sustentável, quando resultantes de uma política integrada e bem planejada. O que o presente estudo se propõe a investigar é a forma como estes incentivos fiscais são concedidos, ocasionando a guerra fiscal e suas consequências.

O ponto crítico deste processo está nos casos em que a redução de receitas tributárias não gera nenhum efeito positivo para a localidade que a instituiu,

não obtendo, assim, os resultados almejados, além de afetar negativamente outras localidades, deslocando investimentos, fazendo com que estas “entrem na guerra” involuntariamente. O efeito mais prejudicial corresponde à dificuldade em se planejar políticas públicas de longo prazo, em um contexto dinâmico que se altera muito rapidamente no curto prazo. Arbix (2001, p. 282) afirma que a “elaboração de uma política de atração de novos investimentos que não seja puro desperdício e constitua efetivamente um estímulo ao desenvolvimento regional continua mais atual do que nunca”.

Assim, este capítulo foi elaborado com o objetivo de apresentar a forma como a guerra fiscal é exposta atualmente à sociedade pelos meios de comunicação, por meio de casos práticos. Como resultado das pesquisas bibliográfica e documental, foram mencionados casos de conflitos estaduais e municipais, bem como a conjuntura da guerra fiscal exposta atualmente pelos meios de comunicação.

No âmbito estadual, o ICMS representa elemento-chave da guerra fiscal, presente em um contexto polêmico e divergente, onde as discussões sobre reforma tributária não tem avanço há bastante tempo.

No âmbito municipal, o IPTU tem menor repercussão na mídia, mas representa grande parte dos incentivos fiscais praticados pelos municípios. Muitas vezes, os benefícios concedidos sobre o IPTU não são classificados como guerra fiscal por não estar contrariando nenhuma norma legal. Da mesma forma, a cota municipal do IPVA, um tributo estadual, é utilizada, em alguns casos, como estratégia para atrair contribuintes, sem infringir nenhuma norma legal. Diferentemente, o ISS apresenta um contexto muito discutido na imprensa, envolvendo casos de escritórios virtuais e reduções na base de cálculo que resultam em uma incidência tributária abaixo do mínimo de 2% estabelecido pela legislação. Muitas alterações nas normas que regem o ISS foram discutidas nos últimos meses e algumas já estão aprovadas pelo Senado, encaminhando a um possível desenlace da guerra fiscal do âmbito do ISS.

Por fim, o capítulo apresentou casos verticais do conflito tributário. No primeiro caso, municípios cobram judicialmente o prejuízo resultante de operações de benefício fiscal concedido indevidamente pelo estado. O incentivo fiscal faz com que o estado deixe de arrecadar receitas com o ICMS, o qual deve ser repassado em 25% ao município. Quando o estado deixa de recolher, consequentemente, o

município deixa de ter a sua parcela. A busca por soluções para a guerra fiscal estadual tem maiores chances de ocorrer, devido ao risco de que as reivindicações municipais se tornem mais frequentes. Para os Estados, os benefícios obtidos com a guerra fiscal podem não ser atrativos o suficiente para arriscar o custo de ressarcir os municípios de sua parcela do ICMS. O segundo caso vertical se refere ao “prejuízo fiscal” dos estados e municípios a partir da desoneração do IPI.

5 O CONTEXTO DO MUNICÍPIO DE FRANCA/SP

O município de Franca/SP foi selecionado como objeto do estudo de caso para examinar aspectos da guerra fiscal em sua conjuntura atual. Para isso, este capítulo apresenta algumas características do município de Franca/SP, como aspectos históricos, indicadores econômicos e sociais e dados tributários, com o objetivo de proporcionar uma visão da conjuntura atual do município que possa enriquecer as análises e conclusões do trabalho.

Diante desse objetivo, são propostas as seguintes questões norteadoras:

- Quais os principais aspectos econômicos e sociais da cidade de Franca/SP?
- Quais os principais aspectos tributários do município de Franca/SP?

Este capítulo deriva de pesquisa bibliográfica acompanhada de pesquisa documental. Quanto à estrutura do capítulo, este inicia com alguns dados históricos e aspectos locais. Em seguida são expostos alguns dados econômicos e sociais, finalizando o capítulo com dados tributários do município.

5.1 CARACTERÍSTICAS GERAIS DO MUNICÍPIO DE FRANCA/SP

A industrialização do município de Franca/SP acompanhou o movimento ocorrido no Brasil na década de 30, ganhando impulso nos anos 40, de acordo com Silva (2009, p. 509), e prosseguindo até a segunda metade do século XX:

> A partir deste momento, passou-se a viver no município, de forma cada vez mais contundente, as transformações nas relações sociais. A consolidação da indústria calçadista local impunha, conseqüentemente, novas relações entre o capital e o trabalho, da mesma forma que ocorrera antes em outros centros urbanos, como São Paulo e Rio de Janeiro no transcorrer da década de 1930 [...] A partir de 1945 a indústria calçadista de Franca encontrava-se em processo de expansão, trazendo reflexos para as condições urbanas do município.

Até meados de 1945, predominavam atividades de agricultura, com destaque para o café e a pecuária, tanto no município de Franca/SP como em toda a região. A reestruturação produtiva foi impulsionada pelo fato da cafeicultura estar sofrendo os efeitos da crise de 1929 (SILVA, 2009, p. 509).

> O principal produto agropecuário é a cana-de-açúcar, mas destacam-se, também, as culturas de soja, milho e café. À parte mais ao norte da região possuem terras de menor qualidade, com formação típica de cerrado; motivo pelo qual, historicamente, se dedicou mais à pecuária. Entre os rios Pardo e Sapucaí, as terras de excelente qualidade permitem o desenvolvimento da agroindústria de açúcar e álcool e de processamento de soja, concentradas em São Joaquim da Barra, Orlândia, Morro Agudo, Sales de Oliveira e Batatais. Franca é um dos principais pólos calçadistas do país e o maior núcleo exportador de calçados masculinos, além de importante pólo diamantífero, com atividades de lapidação e ourivesaria. A presença da indústria de calçados atraiu curtumes, indústria de borrachas, de processamento de couros e de colas, formando um cluster de calçados, em Franca e municípios vizinhos (GUERRA e DONZELLI, 2008, p. 10).

Quanto aos aspectos geográficos, Franca/SP se localiza no interior do Estado de São Paulo, na fronteira com Minas Gerais. O *Instituto Brasileiro de Geografia e Estatística* (IBGE) estabeleceu uma proposta de divisão em mesorregiões e microrregiões, que é utilizada para obter dados estatísticos sobre o município e a região de Franca/SP. De acordo com o IBGE (2013, online) esta subdivisão tem como objetivo:

> Elaboração de políticas públicas; subsidiar o sistema de decisões quanto à localização de atividades econômicas, sociais e tributárias; subsidiar o planejamento, estudos e identificação das estruturas espaciais de regiões metropolitanas e outras formas de aglomerações urbanas e rurais.

O Estado de São Paulo utiliza uma divisão regional diferente da proposta pelo IBGE. O Decreto Estadual 48.162 de 1967, cujo caput é "*Dispõe sobre normas para regionalização das atividades da administração estadual",* definiu inicialmente 10 regiões e 48 sub-regiões administrativas, posteriormente foi acrescentada a região de Marília, totalizando 11 Regiões Administrativas, excluíndo a Região Metropolitana. Em 1984, o Decreto Estadual 22.970 cria as regiões de governo, constituindo 42 Regiões de Governo. Desta forma, deixam de ser utilizadas as sub-regiões propostas inicialmente, mantendo-se a Região Administrativa e a Região de Governo como padrões de regionalização, compatibilizados pelo Decreto Estadual 26.581 de 1987. Depois, foram incorporadas mais três Regiões Administrativas, por meio do Decreto 32.141/90, sendo elas denominadas: Central (composta pelas sub-regiões de Araraquara e São Carlos), Barretos e Franca, com esta última instituída pela Lei Estadual 6.207/88. Atualmente, portanto, esta unidade da federação conta com 14 Regiões Administrativas, além da Região Metropolitana de São Paulo.

A divisão oficial adotada pelo Governo do Estado de São Paulo pode ser vista na Figura 5, a seguir:

Figura 5 – Mapa das regiões administrativas do Estado de São Paulo

Fonte: SÃO PAULO, 2013, online.

A Figura 6 apresenta a divisão municipal dentro da Região Administrativa de Franca:

Figura 6 – Mapa da Região Administrativa de Franca

Fonte: SÃO PAULO, 2013, online.

A Região Administrativa de Franca compreende atualmente 23 municípios, sendo eles: Aramina, Batatais, Buritizal, Cristais Paulista, Franca, Guará, Igarapava, Ipuã, Itirapuã, Ituverava, Jeriquara, Miguelópolis, Morro Agudo, Nuporanga, Orlândia, Patrocínio Paulista, Pedregulho, Restinga, Ribeirão Corrente, Rifaina, Sales Oliveira, São Joaquim da Barra e São José da Bela Vista.

Entretanto, as delimitações oficiais apresentadas podem não representar os municípios no entorno do município de Franca/SP que interagem em seu meio econômico, social e ambiental.

> A utilização do conceito de uma região econômica é justificada pela hipótese de que uma região cresce ou declina como um todo, ao invés de ter suas variações de renda como a soma aleatória de variações independentes nas atividades nela localizadas. Entretanto, vale salientar que qualquer que seja o critério adotado (homogeneidade, contigüidade, etc.), ele vai implicar em um corte arbitrário, uma vez que no sistema capitalista o espaço econômico é tendencialmente integrado e articulado (LIMA; SIMÕES, 2009, p. 6).

Desta forma, nas proximidades do município de Franca/SP, há municípios não inclusos nas regiões, mas que afetam o desenvolvimento local. Neste aspecto, é possível observar ao menos três situações distintas.

A primeira está representada pelo município de Ribeirão Preto. Com aproximadamente o dobro da população francana, Ribeirão Preto se destaca como um grande centro de comércio e serviços, sendo privilegiado por sua localização estratégica no âmbito rodoviário. Muitos são os aspectos em que Ribeirão Preto se relaciona economicamente com Franca, como no caso da disputa por investimentos.

A segunda situação envolvendo a localização do município de Franca se refere à proximidade de pequenas cidades mineiras. Por localizarem-se em outro estado, não partilham da mesma divisão regional oficial, estando sujeitas a políticas públicas próprias de seu estado. Contudo, a população destes municípios participa da economia local, tanto em aspectos positivos, como demanda por comércio e serviços de Franca, como em aspectos negativos, representando consumidores de serviços públicos locais, como na área da saúde, por exemplo, como apontam os resultados da entrevista.

O terceiro ponto relevante envolvendo a guerra fiscal e estes municípios é o pagamento de tributos em cidades mineiras, devido a benefícios

fiscais, cujas alíquotas são, via de regra, mais baixas, enquanto o fato gerador estaria vinculado, por natureza, ao município de Franca. Um exemplo desta situação a ser apontado é o pagamento de IPVA, em que o município de Claraval-MG ofertava 25% de desconto (GCN, 2011), enquanto o veículo e seu proprietário utilizam infraestrutura, malha rodoviária, e outros recursos em Franca, gerando conflitos fiscais municipais e estaduais.

5.2 INDICADORES ECONÔMICOS E SOCIAIS DO MUNICÍPIO

Os dados correspondem ao período iniciado na década de 90, quando tem início as ocorrências de guerra fiscal. As informações foram obtidas pelo portal da Fundação SEADE (2013, online), na página correspondente ao IMP - Informações dos Municípios Paulistas.

5.2.1 População e Grau de Urbanização

De acordo com dados da Fundação SEADE (2013, online), o município de Franca/SP registra atualmente uma população de aproximadamente 326 mil habitantes. Na Região Administrativa de Franca, este número corresponde a aproximadamente 45% da população total:

Gráfico 2: Distribuição populacional percentual dos municípios da Região Administrativa de Franca

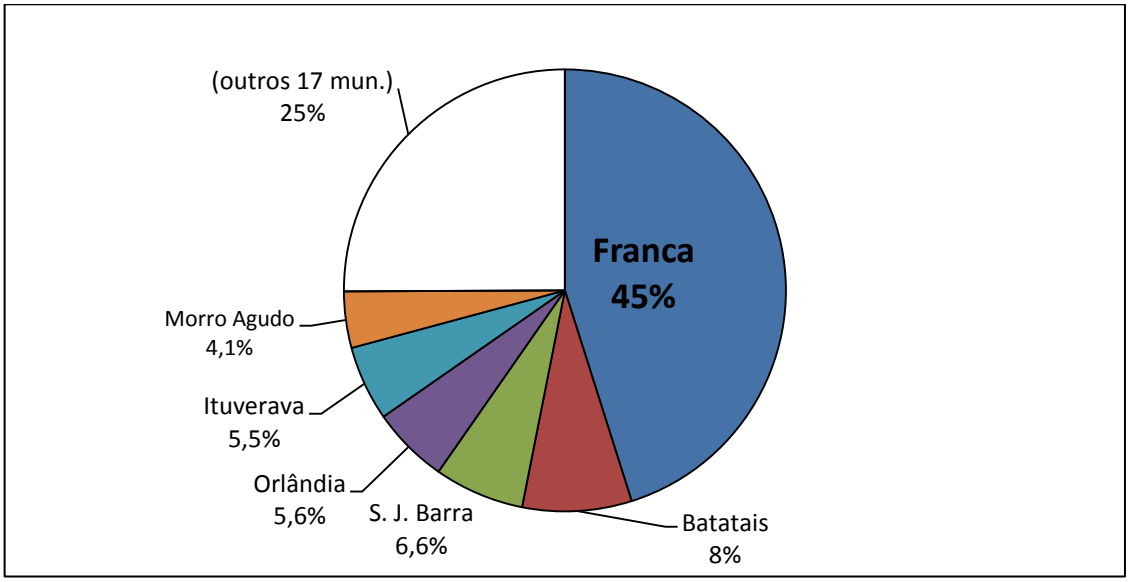

Fonte: Elaborado pelo pesquisador com dados obtidos na Fundação SEADE.

O crescimento populacional ocorrido, a partir da década de 90, pode ser observado na Tabela 1 e no Gráfico 3, a seguir:

Tabela 1 – Evolução populacional do município de Franca/SP. 1990-2013

ANO	POPULAÇÃO
1990	222.382 hab.
1995	256.345 hab.
2000	287.162 hab.
2005	303.881 hab.
2010	318.369 hab.
2013	326.042 hab.

Fonte: Elaborado pelo pesquisador com dados obtidos na Fundação SEADE.

Gráfico 3 – Representação gráfica da evolução populacional do município de Franca/SP. 1990-2013

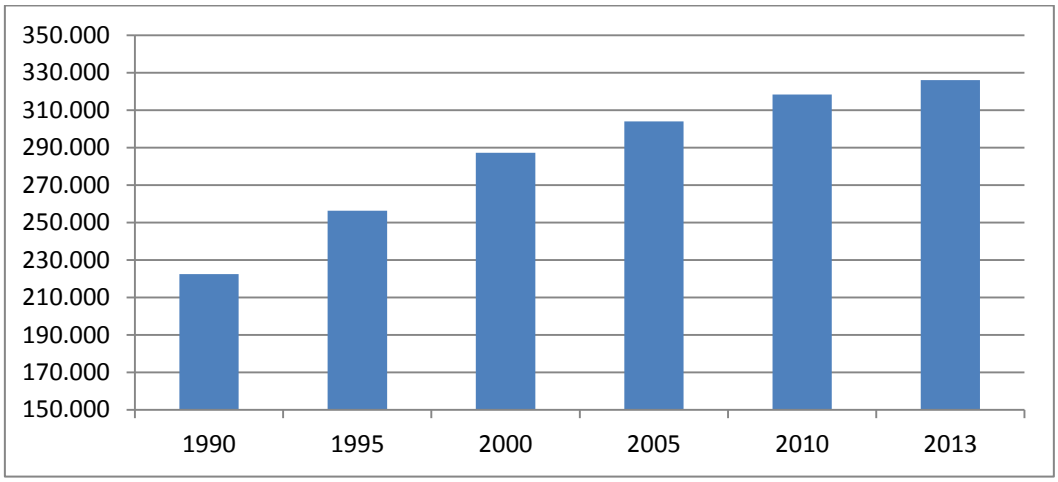

Fonte: Elaborado pelo pesquisador com dados obtidos na Fundação SEADE.

A variação ocorrida no período entre 1990 e 2013 foi de aproximadamente 32%.

Quanto ao Grau de Urbanização, o município contava com 97,66% em 1990, passando a 98,24% em 2010, representando valores altos se comparado aos demais municípios da Região Administrativa.

5.2.2 Emprego, Renda e IDHM

O número de empregos formais ultrapassou o dobro na variação de aproximadamente 43 mil, em 1995, para mais de 89 mil empregos em 2012.

Quanto à participação dos setores da economia neste mesmo período, observa-se a Tabela 2:

Tabela 2 – Percentual de participação de cada setor econômico na geração de empregos formais

Setor	1995	2012
AGROPECUÁRIA	2%	1%
INDÚSTRIA	49%	39%
CONSTRUÇÃO CIVIL	3%	4%
COMÉRCIO	16%	26%
SERVIÇOS	30%	30%

Fonte: Elaborado pelo pesquisador com dados obtidos na Fundação SEADE.

Observando os dados da Tabela 2, a indústria sempre teve destaque no município durante todo o período, todavia, sua participação reduziu em 10% dos empregos locais, enquanto, na Agropecuária, houve uma redução de 50%. No comércio e Construção Civil nota-se crescimento, enquanto o setor de serviços apenas acompanhou a evolução do emprego na mesma proporção.

Os dados disponibilizados pela Fundação SEADE sobre a renda retratam que a Renda Média Mensal dos Responsáveis por Domicílios subiu de, aproximadamente, R$850,00, no ano 2000, para quase R$1.500,00, em 2010, uma variação superior a 40%.

Quanto ao Índice de Desenvolvimento Humano Municipal, IDHM, foi estipulado pela PNUD, o Programa para as Nações Unidas para o Desenvolvimento:

> O IDH foi criado com a intenção de deslocar o debate sobre desenvolvimento de aspectos puramente econômicos - como nível de renda, produto interno bruto e nível de emprego - para aspectos de natureza social e também cultural. Embutida nesse indicador encontra-se a concepção de que renda, saúde e educação são três elementos fundamentais da qualidade de vida de uma população. [...] A renda é avaliada pelo PIB real per capita; a saúde, pela esperança de vida ao nascer e a educação, pela taxa de alfabetização de adultos e taxas de matrículas nos níveis primário, secundário e terciário combinados (MINAYO; HARTZ; BUSS, 2000, p. 5).

Recentemente foi elaborada uma proposta de adaptação metodológica no cálculo do IDH:

> Em 2012, o PNUD Brasil, o IPEA e a Fundação João Pinheiro assumiram o desafio de adaptar a metodologia do IDH global para calcular o IDH Municipal (IDHM) dos 5.565 municípios brasileiros a partir de dados do Censo Demográfico de 2010. Também recalculou-se o IDHM, a partir da

> metodologia adotada, para os anos de 1991 e 2000, por meio de uma minuciosa compatibilização das áreas municipais entre 1991, 2000 e 2010 para levar em conta as divisões administrativas ocorridas no período e permitir a comparabilidade temporal e espacial entre os municípios (PNUD, online).

A escala proposta pela PNUD é a seguinte:

Figura 7 – Faixas de classificação do IDH

Faixas de desenvolvimento humano	
Muito Alto	0,800 - 1,000
Alto	0,700 - 0,799
Médio	0,600 - 0,699
Baixo	0,500 - 0,599
Muito Baixo	0,000 - 0,499

Fonte: PNUD, online.

No município de Franca/SP, o IDHM no início da década de 90, apresentava um índice de 0,568. Este índice subiu para 0,688, no ano 2000, chegando a 0,78, em 2010, equiparando-se à média do IDH do Estado de São Paulo, estabelecida em 0,783. Ribeirão Preto, o maior município, em termos populacionais, nas proximidades de Franca, possui índice 0,8. Dentre os municípios que fazem parte da Região Administrativa de Franca, São José da Bela Vista representa o menor índice, de 0,693. A média nacional do IDH era de 0,727, em 2010.

5.2.3 Produção e Economia local

O Produto Interno Bruto do município de Franca/SP, no ano 2000, estava em torno de R$1,8 milhões. No ano de 2011, este valor chegou a R$5,7 milhões. Esta variação pode ser visualizada no Gráfico 4, a seguir:

Gráfico 4 – Evolução do PIB do município de Franca/SP. 2000-2011

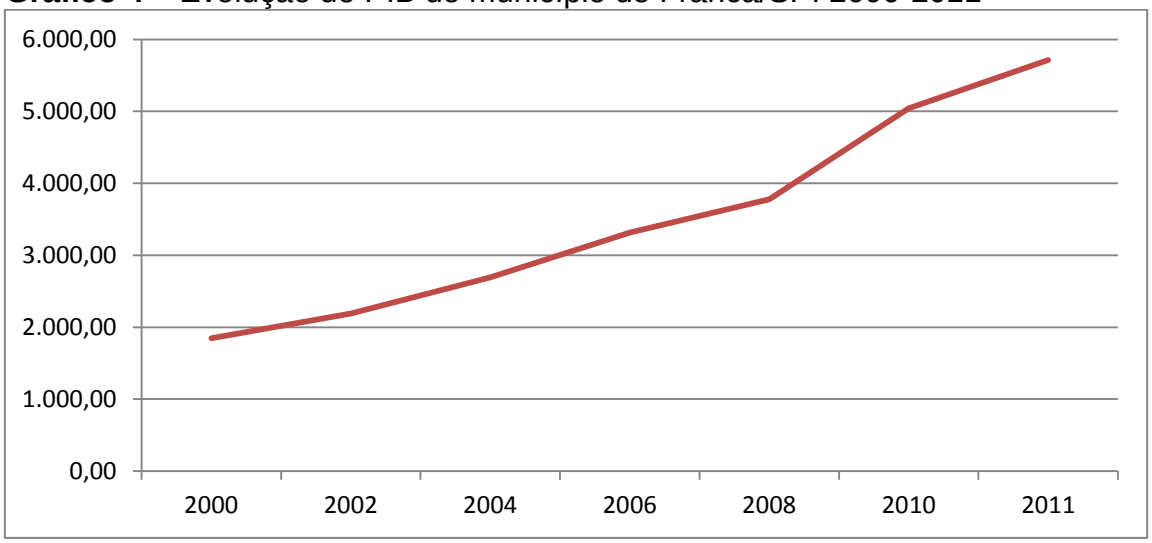

Fonte: Elaborado pelo pesquisador com dados obtidos na Fundação SEADE.

Ao observar os dados referentes ao Valor Adicionado, nota-se que seguiram uma linha diferente dos empregos formais. Em contrapartida ao que foi observado quanto ao número de empregos, a Agropecuária apresentou crescimento nos últimos anos, passando de 0,4% do Valor Agregado Total, em 2000, para 0,6% em 2011. A indústria também cresceu de 75% para 76% no mesmo período, enquanto o setor de serviços retraiu de 25% para 23%.

Estas diferenças podem ser representadas pela diferença existente no período de apuração, não havendo dados disponíveis na Fundação SEADE sobre o Valor Agregado setorizado na década de 90.

Dentro da atividade industrial, os dados referentes ao Valor Adicionado Fiscal de cada atividade podem demonstrar os aspectos deste setor no município. A atividade de Couros e Calçados representava, no ano 2000, 80% do total do Valor Adicionado Fiscal da Indústria, porém, esta representatividade teve uma queda nos anos seguintes, registrando 73% em 2005, com uma pequena recuperação em 2010, chegando a 76%.

Contudo, em 2011, a indústria coureiro-calçadista, apesar de continuar apresentando crescimento, não alcançou a mesma proporção dos demais setores, retornando a 74% de participação no valor total. A Tabela 3, a seguir, apresenta atividades com maior participação na indústria francana em 2011:

Tabela 3 – Atividades com maior participação no Valor Adicionado Fiscal

Variável	2000		2005		2011	
Couros e Calçados	896.966.732	80%	867.283.053	73%	1.003.702.186	74%
Artigos de Borracha	24.115.688	2,1%	101.366.507	8,6%	84.096.070	6,2%
Produtos Químicos	48.684.668	4,3%	56.302.528	4,8%	70.085.660	5,1%
Produtos Alimentícios	29.905.011	2,7%	27.631.079	2,3%	50.226.905	3,7%
Máquinas e Equipamentos	37.047.971	3,3%	36.757.474	3,1%	31.646.043	2,3%
Vestuário e Acessórios	4.588.905	0,4%	9.036.362	0,8%	16.127.807	1,2%
Valor Adicionado Fiscal da Indústria – Total	**1.122.584.637**	**100%**	**1.183.144.699**	**100%**	**1.362.713.302**	**100%**

Fonte: Elaborado pelo pesquisador com dados obtidos na Fundação SEADE.

O setor de Artigos de Borracha sofreu altas oscilações. Em 2010, chegou a 3% de representatividade, retornando aos 6% em 2011.

Outro destaque que deve ser apontado é a indústria de Vestuário e Assessórios, cujo Valor Adicionado Fiscal, em 11 anos, passou de R$4 milhões para R$16 milhões, triplicando sua atuação no município. Apesar de representar uma parcela pequena do total, esta variação pode apontar a realocação da mão-de-obra anteriormente utilizada na indústria calçadista, que passou a atuar no mercado de lingerie, conforme apontam os resultados das entrevistas no Capítulo 7.

5.3 OS TRIBUTOS NA CIDADE DE FRANCA/SP

No aspecto tributário, o município de Franca/SP apresentou variações sempre crescentes após 1990.

Quanto à receita total municipal, compreendida tanto por tributos municipais quanto por transferências, em 1990, o município contava com R$186 milhões. Em 2011, este valor subiu para R$460 milhões.

As receitas tributárias compreendiam 15% da arrecadação total em 1990, subindo para 23% em 2011.

A proporção dos tributos na receita total pode ser visualizada pelo Gráfico 5, a seguir:

Gráfico 5 – Participação das receitas tributárias nas receitas totais do município de Franca/SP em 2011

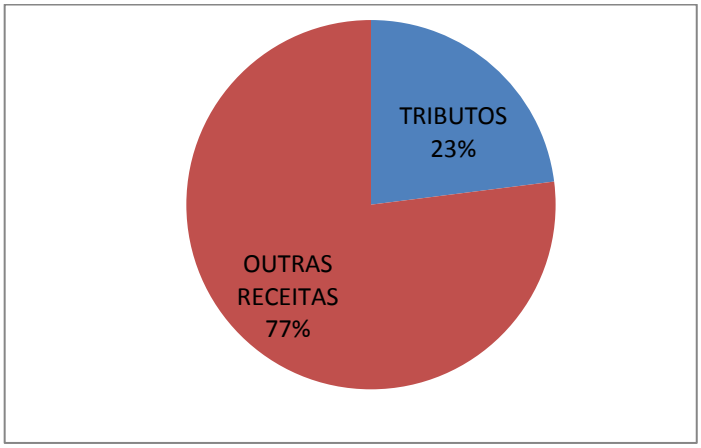

Fonte: Elaborado pelo pesquisador com dados obtidos na Fundação SEADE.

Neste mesmo período, as Receitas por Transferências reduziram sua participação de 73% para 67%. No caso do ICMS, uma das transferências governamentais, houve as variações constantes na Tabela 4 e no Gráfico 6:

Tabela 4 – Repasse de cota do ICMS ao município de Franca/SP e variação percentual anual

ANO	VALOR	%
1990	R$ 90.995.596,00	**
1991	R$ 80.287.709,00	-12%
1992	R$ 84.827.662,00	6%
1993	R$ 87.595.991,00	3%
1994	R$ 85.405.832,00	-3%
1995	R$ 109.133.601,00	28%
1996	R$ 111.991.634,00	3%
1997	R$ 109.683.924,00	-2%
1998	R$ 92.866.660,00	-15%
1999	R$ 82.939.482,00	-11%
2000	R$ 86.326.392,00	4%
2001	R$ 83.665.528,00	-3%
2002	R$ 79.754.961,00	-5%
2003	R$ 69.838.667,00	-12%
2004	R$ 72.104.922,00	3%
2005	R$ 65.274.471,00	-9%
2006	R$ 87.314.036,00	34%
2007	R$ 92.828.291,00	6%
2008	R$ 98.223.339,00	6%
2009	R$ 94.139.497,00	-4%
2010	R$ 102.227.645,00	9%
2011	R$ 103.538.963,00	1%

Fonte: Elaborado pelo pesquisador com dados obtidos na Fundação SEADE.

Gráfico 6 – Representação gráfica da variação no repasse de cota do ICMS ao município de Franca/SP

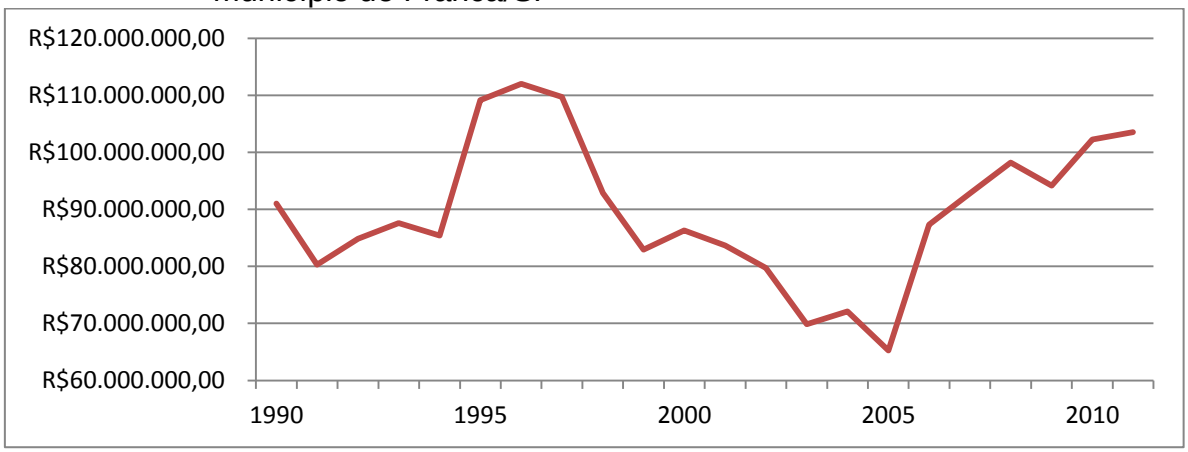

Fonte: Elaborado pelo pesquisador com dados obtidos na Fundação SEADE.

Notam-se dois períodos de variação negativa no repasse do ICMS para o município. Um no início da década de 90 e outro entre e 2005, seguido por uma recuperação.

As informações obtidas por meio da pesquisa de campo indicam uma migração de empresas francanas para o nordeste no período representado, as quais estariam retornando nos últimos anos. Estes fatores podem ter contribuído para as variações quanto aos repasses de ICMS, observadas no Gráfico 6.

As transferências referentes ao IPVA saltaram de 0,93% das receitas totais, em 1990, para 8,74% em 2011. Esta variação tem vários fatores relacionados, como o aumento na frota e no valor dos veículos.

No tocante aos tributos municipais no período 1990-2011, houve uma grande variação positiva: no âmbito do IPTU, a arrecadação aumentou de R$3 milhões para R$50 milhões; o ITBI apresentou um salto de R$1milhão para quase R$7milhões; e o ISS, cresceu de R$11milhões foi para quase R$38 milhões.

Nas taxas e contribuições de melhoria, o processo ocorrido foi o inverso. A arrecadação por meio de taxas que, em 1990, foi de R$7,5 milhões, caiu para pouco mais de R$2 milhões, em 2011.

No caso das contribuições, em 1990, arrecadou-se cerca de R$475 mil, ocorrendo uma redução considerável a partir de 1993, resultando em apenas R$16 mil arrecadados em 2011.

A proporção da arrecadação de cada tributo, em ambos os períodos, pode ser verificada nos Gráficos 7 e 8.

Gráfico 7 – Participação de cada tributo no total da arrecadação tributária em 1990

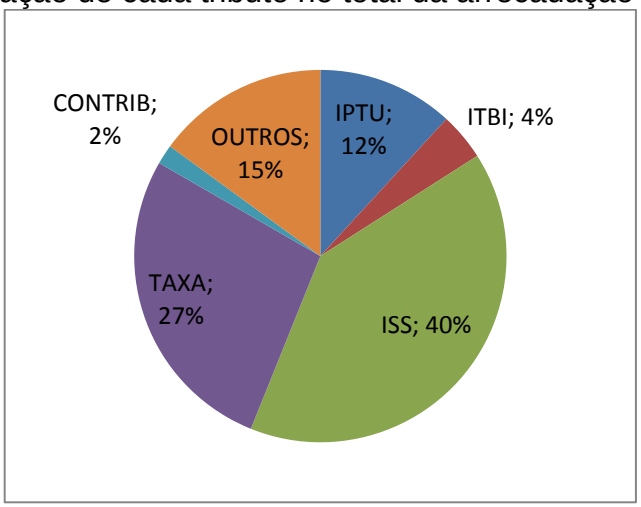

Fonte: Elaborado pelo pesquisador com dados obtidos na Fundação SEADE.

Gráfico 8 – Participação de cada tributo no total da arrecadação tributária em 2011

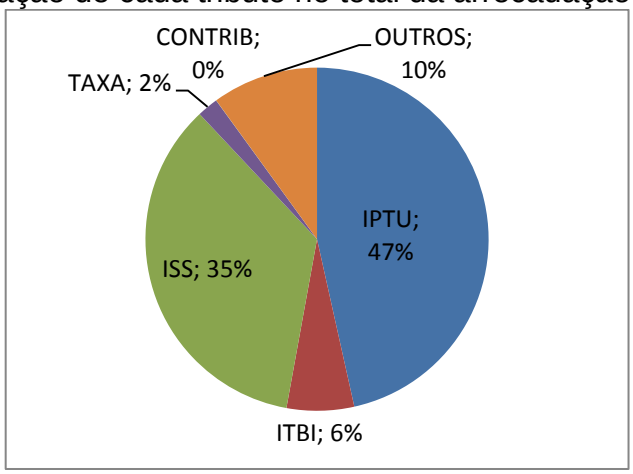

Fonte: Elaborado pelo pesquisador com dados obtidos na Fundação SEADE.

Com base nos dados apresentados, verifica-se uma valorização imobiliária, combinada com o crescimento populacional do mesmo período.

5.4 SÍNTESE DO CAPÍTULO

Após apresentar alguns dos principais indicadores que auxiliam a contextualizar o município de Franca/SP, as questões norteadoras propostas serão respondidas com base nos dados coletados.

A primeira questão foi: Quais os principais aspectos econômicos e sociais da cidade de Franca/SP?

Localizado no interior do Estado de São Paulo, próximo à fronteira com Minas Gerais, o município de Franca representa a capital de uma Região Administrativa, composta por 23 municípios. Ainda nas proximidades, há pequenas cidades mineiras e Ribeirão Preto, um município paulista caracterizado por atividades de comércio e serviços, de maior porte do que Franca. Com aproximadamente 320mil habitantes, resultado de um crescimento demográfico de mais de 30% em 23 anos, o Grau de Urbanização verificado no município, em 2010, era de 98,24%. No aspecto trabalhista, o número de empregos formais duplicou no período 1995-2012, cuja participação dos setores da economia nestas contratações apresentou queda na Agropecuária e na Indústria, e crescimento nas áreas de Construção Civil, Comércio e Serviços. Os rendimentos médios entre 2000 e 2010 também apresentaram variação positiva em torno de 40%. O IDHM verificado, a partir da década de 90, passou da escala de “baixo” para “alto”, na classificação proposta pela PNUD.

O PIB municipal demonstrou crescimento de R$1,8 milhões, em 2000, para R$5,7 milhões em 2011. O Valor Adicionado calculado para os setores da economia apresentou situação divergente da variação de empregos, no período de 2000 a 2011, onde a participação da Agropecuária e da Indústria cresceram, enquanto o setor de serviços apresentou redução.

Na atividade industrial, é notável a dimensão que o setor coureiro-calçadista ocupa, ultrapassando 70% do Valor Adicionado Fiscal. O setor de Vestuário e Assessórios apresenta constante crescimento, cuja hipótese é o surgimento do mercado de *lingeries*, resultante da adaptação da mão-de-obra local já existente.

A segunda questão apontada foi: Quais os principais aspectos tributários do município de Franca/SP?

Os tributos municipais ganharam uma maior proporção da receita total nas últimas décadas. Em 1990, representavam apenas 15% da receita municipal, enquanto que, em 2011, já eram responsáveis por 23% da receita total.

Um fator importante para a presente pesquisa é a variação ocorrida com o ICMS neste mesmo horizonte temporal. Por meio da pesquisa de campo, apresentada no sétimo capítulo, observa-se a evasão de indústrias calçadistas para o nordeste nas últimas décadas. Ao analisar a Tabela 4 e o Gráfico 6, com a variação ocorrida no repasse da cota municipal do ICMS a partir da década de 90, é possível identificar dois períodos de queda, que decorreriam, por hipótese, da

migração de parte das indústrias do setor industrial calçadista para a Região Nordeste.

O IPVA apresentou significativa variação, passando de 0,93% para 8,74% das receitas totais do município de 1990 a 2011.

No âmbito dos tributos municipais, o IPTU, o ITBI e o ISS tiveram variações positivas, com destaque aos dois primeiros, cujas variações podem estar relacionadas ao crescimento demográfico e valorização imobiliária. Estes impostos juntos representavam aproximadamente 56%, das receitas tributárias em 1990.

As taxas e as contribuições de melhoria apresentaram queda, deixando de representar os quase 30% da arrecadação, em 1990, para algo em torno de 2%, em 2011.

6 PROCEDIMENTOS METODOLÓGICOS

Para Cervo e Bervian (2002), o conhecimento científico vai além da observação da realidade, procurando conhecer não somente o fenômeno, mas também suas causas e leis por meio da pesquisa científica. A visão de Marconi e Lakatos (2001) complementa esta ideia ao afirmar que a atividade científica visa à obtenção da verdade, por meio da aplicação de métodos que forneçam diretrizes para garantir a confiabilidade dos resultados.

Como consta na obra de Demo (1995), pesquisar pode envolver o ato de descrever, restringindo-se à apresentação *do que existe*, ou o ato de explicar correspondendo a desvendar *por que existe*, ou ainda, a ambos simultaneamente. O autor ainda aponta que o termo metodologia significa o estudo dos caminhos e instrumentos que o processo científico utiliza para se chegar a esta descrição ou explicação. Entretanto, o mesmo autor afirma que a maior dificuldade da ciência não é o método e sim a realidade:

> Dependendo da concepção da realidade social, vai variar o método de captação, que é logicamente posterior. Por exemplo, para uma concepção dialética da realidade social cabe o método dialético, como cabe o método sistêmico para uma realidade concebida como um sistema (DEMO, 1995, p. 16).

Considerando que, conforme Richardson (1989, p. 29), o método pode ser compreendido como "*a escolha de procedimentos sistemáticos para a descrição e explicação de fenômenos*", ou seja, o conjunto de técnicas utilizadas na pesquisa científica, este trabalho apresenta cada procedimento que compõe a metodologia utilizada.

6.1 PLANEJAMENTO DA PESQUISA

O planejamento da pesquisa teve inicio ao se determinar o seu problema e realizar a delimitação do tema, criando condições para uma proposta das etapas que serão realizadas. Richardson (1989) afirma que o primeiro passo para se realizar uma pesquisa científica é identificar as variáveis específicas importantes que possam explicar as características de um problema.

> Segundo Minayo (1998), uma pesquisa passa por três fases: a) fase exploratória, na qual se amadurece o objeto de estudo e se delimita o problema de investigação; b) fase de coleta de dados, em que se recolhem informações que respondam ao problema; e c) fase de análise de dados, na qual se faz o tratamento, por inferências e interpretações, dos dados coletados (SOUZA JÚNIOR; MELO; SANTIAGO, 2010).

O problema de pesquisa proposto foi: *Quais as consequências da guerra fiscal sobre o Desenvolvimento Sustentável?*

Desta forma, foram identificadas quatro variáveis, sendo elas: guerra fiscal, integração, desenvolvimento regional e políticas tributárias.

Quanto ao objetivo da pesquisa, foi definido como: Refletir sobre as questões da Guerra Fiscal e sua relação com o Desenvolvimento Sustentável, com destaque ao caso do município de Franca/SP, como forma de avaliar as políticas públicas na área tributária.

Para estudar as variáveis no local definido como objeto de estudo, são propostos três elementos constituintes do trabalho, sendo eles:

Referencial Teórico: Estudo de conceitos e dados teóricos para composição de referencial que fundamenta as análises;

Dados conjunturais: Estudo de dados estatísticos obtidos em fontes secundárias através de pesquisa documental;

Entrevistas: Estudo de dados primários coletados por meio de entrevistas com atores sociais do município de Franca/SP

Portanto, este trabalho será resultado da análise conjunta dos três elementos propostos. As etapas definidas para a execução foram:

1) Identificar as variáveis envolvidas no estudo
2) Determinar os elementos que vão compor a pesquisa
3) Determinar o tipo de pesquisa
4) Determinar os métodos
5) Escolher os casos
6) Elaborar os instrumentos de coleta de dados
7) Relacionar os entrevistados
8) Processar a coleta de dados
9) Aplicar a Análise de Conteúdo nos resultados obtidos

6.2 TIPO DE PESQUISA

Quanto ao tipo de pesquisa, Gil (2002) propõe dois modos de classificação: um com base nos objetivos e outro com base nos procedimentos técnicos utilizados.

No primeiro caso, o autor propõe três grupos de classificação. O primeiro engloba pesquisas exploratórias, entendidas como aquelas que têm como objetivo principal “o aprimoramento das ideias ou a descoberta de intuições” (GIL, 2002, p. 41), tornando o problema mais “familiarizado” ou construindo hipóteses. O segundo grupo trata-se de pesquisas descritivas, cujo objetivo é a “descrição das características de determinada população ou fenômeno ou, então, o estabelecimento de relações entre variáveis” (GIL, 2002, p. 42). No terceiro grupo, estão as pesquisas consideradas explicativas. Estas são baseadas na identificação dos fatores que determinam ou contribuem para a ocorrência dos fenômenos. Richardson (1989) também utiliza o mesmo critério de classificação para estabelecer os tipos de pesquisa.

Desta forma, tendo em vista que o estudo busca a identificação dos efeitos que a guerra fiscal pode ter sobre o desenvolvimento sustentável, é possível classificar o trabalho, em um contexto geral, dentro das três definições, sendo descritivo, exploratório e explicativo. É descritivo no ponto em que relaciona variáveis para análise. Exploratório por estabelecer caminhos que ampliam os estudos do tema, proporcionando subsídio a projetos de políticas tributárias integradas. É também explicativo por identificar os fatores que envolvem a guerra fiscal e o desenvolvimento sustentável. Predomina o aspecto **explicativo** para classificar o estudo.

6.3 DELINEAMENTO METODOLÓGICO: COLETA E ANÁLISE DOS DADOS

6.3.1 Abordagem bibliográfica

Na pesquisa bibliográfica, as leituras selecionadas têm caráter reflexivo e analítico, valendo-se, tanto de obras com teorias consolidadas, quanto, obras contemporâneas que abordam as características atuais dos temas estudados. São utilizados como fontes de dados, livros, jornais, revistas científicas, artigos, teses e

dissertações, iniciando a pesquisa pelo levantamento bibliográfico preliminar, conforme orienta Gil (2002, p. 61):

> Esse levantamento bibliográfico preliminar pode ser entendido como um estudo exploratório, posto que tem a finalidade de proporcionar a familiaridade do aluno com a área de estudo no qual está interessado, bem como sua delimitação.

Sequencialmente, são realizados fichamentos com as obras coletas que são utilizados como embasamento teórico do estudo.

6.3.2 Estudo de Caso e Entrevista

O estudo de caso aplicado apresenta entrevista com atores sociais, envolvidos de diferentes formas com a guerra fiscal. A amostragem utilizada é não probabilística, sendo selecionados representantes de diversas áreas ligadas direta ou indiretamente á guerra fiscal, caracterizando uma amostragem intencional. Ao todo, foram realizadas nove entrevistas.

A opção pela entrevista é justificada nas palavras de Bauer e Gaskel (2002, p. 65):

> A entrevista qualitativa, pois, fornece os dados básicos para o desenvolvimento e a compreensão das relações entre os atores sociais e sua situação. O objetivo é uma compreensão detalhada das crenças, atitudes, valores e motivações, em relação aos comportamentos das pessoas em contextos sociais específicos.

A proposta destas entrevistas é oferecer dados detalhados para análise que possam enriquecer o estudo de caso. Para Yin (2005), o estudo de caso trata-se de uma pesquisa empírica com a finalidade de examinar um fenômeno contemporâneo num contexto de vida real. A opção por este método de estudo pode ser claramente explicada nas palavras do próprio autor:

> Como estratégia de pesquisa, utiliza-se o estudo de caso em muitas situações, nas quais se incluem:
>
> - política, ciência política e pesquisa em administração pública;
> - sociologia e psicologia comunitária;
> - estudos organizacionais e gerenciais;
> - pesquisa de planejamento regional e municipal, como estudos de plantas, bairros ou instituições públicas; (YIN, 2005, p. 19-20).

Desta forma, nota-se que o objeto do estudo classifica-se como um estudo de caso, pois se trata de uma pesquisa que envolve os aspectos gerais do tema e, posteriormente, enfoca no caso específico do contexto da guerra fiscal no município de Franca/SP.

Outras vantagens do estudo de caso são apontadas por Goode e Hatt (1973), que afirmam proporcionar maior interação entrevistador-entrevistado. Iniciam-se as análises em caráter individual, para posteriormente ampliar em termos de classe, além de proporcionar a descoberta de estruturas organizacionais e a dinâmica contida em seus processos.

> Segundo Manzini (2004), existem três tipos de entrevistas: estruturada, semi-estruturada e não-estruturada. Entende-se por entrevista estruturada aquela que contem perguntas fechadas, semelhantes a formulários, sem apresentar flexibilidade; semiestruturada a direcionada por um roteiro previamente elaborado, composto geralmente por questões abertas; não-estruturada aquela que oferece ampla liberdade na formulação de perguntas e na intervenção da fala do entrevistado (BELEI et al, 2008, p. 189).

Fujizawa (2000) refere-se à entrevista semi-estruturada como um dos modelos mais utilizados, o qual permite uma flexibilidade e ampliação dos questionamentos conforme o fornecimento de informações pelo entrevistado.

Optou-se, portanto, em realizar o roteiro da entrevista de forma semi-estruturada:

> [...] para alguns tipos de pesquisa qualitativa; a entrevista semi-estruturada é um dos principais meios que tem o investigador para realizar a Coleta de Dados. [...] queremos privilegiar a entrevista semi-estruturada porque esta, ao mesmo tempo que valoriza a presença do investigador, oferece todas as perspectivas possíveis para que o informante alcance a liberdade e a espontaneidade necessárias, enriquecendo a investigação. (TRIVIÑOS, 2011, p. 145)

Triviños (2011) complementa que as perguntas que compõem o roteiro da entrevista semi-estruturada são resultado da teoria que alimenta a ação do investigador agregada a toda informação que este já recolheu sobre o fenômeno social. Belei et al. (2008) complementam esta ideia afirmando que o roteiro resulta da experiência e vivência do pesquisador.

O termo *entrevista*, na visão de Richardson (1999, p. 207) constitui-se das palavras *entre* e *vista*, em que "*vista* refere-se ao ato de ver, ter preocupação

com algo", enquanto "*entre* indica a relação de lugar ou estado no espaço que separa duas pessoas ou coisas". Entrevista é sintetizada como "ato de perceber realizado entre duas pessoas". (RICHARDSON, 1999 p. 207).

> A entrevista é uma das técnicas de coleta de dados considerada como sendo uma forma racional de conduta do pesquisador, previamente estabelecida, para dirigir com eficácia um conteúdo sistemático de conhecimentos, de maneira mais completa possível, com o mínimo de esforço de tempo. (ROSA; ARNOLDI, 2006, p17).

Justifica-se também a opção pela entrevista, nos argumentos de Ribeiro (2008, p. 141), que considera uma técnica relacionada a obter informações que levem a conhecer as "atitudes, sentimentos e valores subjacentes ao comportamento, o que significa que se pode ir além das descrições das ações".

Gil (1999, p.118) apresenta outras vantagens da entrevista se comparada ao questionário, como a flexibilidade de esclarecer o significado das perguntas ou a possibilidade de captar a expressão corporal e tonalidade de voz do entrevistado. Todavia, Gil também coloca as possíveis limitações desta técnica, como: falta de motivação do entrevistado, inadequada compreensão das perguntas, coletas de respostas falsas, a influência do entrevistador nas respostas, entre outras.

> Ribeiro (2008) identifica como pontos fracos da técnica: o custo elevado, o consumo de muito tempo na aplicação, a sujeição à polarização do entrevistador, a não garantia do anonimato, a sensibilidade aos efeitos no entrevistado, as características do entrevistador e do entrevistado, o treinamento especializado que requer, as questões que direcionam a resposta (BRITTO JÚNIOR; FERES JÚNIOR, 2011, p. 243).

Apesar das limitações, a técnica de entrevista ainda se apresenta como um significativo instrumento para esta pesquisa.

As entrevistas foram gravadas e posteriormente transcritas, evitando inconvenientes citados por Gil (1999, p. 120), por exemplo:

> O único modo de reproduzir com precisão as respostas é registrá-las durante a entrevista, mediante anotações ou com o uso de gravador. A anotação posterior à entrevista apresenta dois inconvenientes: os limites da memória humana que não possibilitam a retenção da totalidade da informação e a distorção decorrente dos elementos subjetivos que se projetam na reprodução da entrevista.

O uso de gravador proporciona condições para captar elementos de comunicação, como pausas de reflexão, dúvidas ou entonação da voz, enriquecendo a compreensão da narrativa.

6.3.3 Pesquisa documental

A pesquisa documental que será desenvolvida através de fontes secundárias, como tabelas estatísticas, relatórios de pesquisa, jornais em meio impresso e eletrônico, entre outros. Esta técnica foi utilizada para coleta de dados econômicos e sociais do município de Franca/SP e para pesquisa de artigos sobre a guerra fiscal utilizadas no quarto capítulo. Castro (2006, p. 89-90) diz que:

> Os dados secundários, na maior parte dos casos, não oneram o orçamento da pesquisa - por serem disponíveis a custos baixos ou nulos. Além disso, estão imediatamente disponíveis. Isso permite reduzir imensamente o tempo necessário para se obterem resultados; não é incomum ocupar três quartos da duração da pesquisa na coleta de dados. Outro fator a considerar é a abrangência do universo considerado e o tamanho da amostra. Somente os recursos e as economias de escala de órgãos especializados em coletas de dados (como o IBGE) conseguem cobertura nacional ou mesmo regional e amostras de milhares de observações.

Diante dos fatores favoráveis apontados anteriormente, optou-se por usar a pesquisa documental para complementar o estudo.

6.4 MÉTODO DE ANÁLISE DAS ENTREVISTAS

Foi utilizada a técnica conhecida como Análise de Conteúdo, para a realização das análises qualitativas. Para Silva et al (2005, p. 80) “a aplicação da técnica de análise de conteúdo nas ciências sociais apresenta- se como uma ferramenta útil à interpretação das percepções dos atores sociais”.

A seguir, é apresentado o Quadro 5, contendo as principais distinções entre os dois métodos utilizados com maior frequência no meio científico:

Quadro 5 – Aspectos da Análise de Conteúdo e da Análise do Discurso

ANÁLISE DE CONTEÚDO	ANÁLIDE DO DISCURSO
Interpretação qualitativa ou quantitativa	Interpretação qualitativa
Tradicionalmente aplicada sobre materiais textuais escritos	Utiliza o *corpus* de arquivo e empírico
Trabalha com o conteúdo do texto (materialidade linguistica através das condições empíricas do texto, estabelecendo categorias para sua interpretação)	Trabalha com o sentido do texto
Compreende o pensamento por meio do conteúdo expresso no texto	Compreende o sentido que o sujeito manifesta através do discurso

Fonte: Elaborado pelo pesquisador com base em Caregnato e Mutti (2006).

A pesquisa, portanto, é analisada com base no texto presente nas transcrições das gravações.

> Dois são os processos utilizados na análise de conteúdo de documentos: um fechado, em que o objetivo é caracterizar os conteúdos em função das variáveis de produção ou, inversamente, quando se pretende tirar conclusões desses mesmos conteúdos. [...] o outro, aberto, determinado a buscar definição de semelhanças e diferenças, ou seja, propriedades inter e intradocumentais, que permitem comparar, classificar os documentos entre si (ALMEIDA; SAMPAIO, 2012, p. 120).

Nesta pesquisa, os dados coletados são analisados de forma aberta, em que o conteúdo das entrevistas é confrontado com os resultados obtidos na etapa bibliográfica. Na visão de Almeida e Sampaio (2012, p.122), a entrevista semi-estruturada parte de questionamentos provenientes das convicções teóricas do pesquisador, o que permite ampliar o espectro de indagações ao respondente. “Dessa maneira, podem-se reorganizar, corrigir, completar ou ampliar inferências iniciais, adentrando o usuário a compreensão do conteúdo da pesquisa”.

Não são realizados levantamentos quantitativos dos indicadores presentes nas falas, apenas a análise qualitativa da relevância destes indicadores nos resultados obtidos.

> A Análise de Conteúdo, procedimento metodológico de largo espectro empregado nas pesquisas qualitativas, procura estabelecer uma correspondência entre a subjetividade e materiais extraídos de textos, entrevistas, falas espontâneas ou outras fontes de mensagens, de um ou vários autores, a partir de indicadores linguísticos, semânticos ou semióticos, buscando detectar as condutas, ideologias, ou atitudes subjacentes aos enunciados. Da análise é possível extrair consequências, estabelecendo-se inter-relação entre diversos indicadores, presentes com frequência significativa nas informações e reunidos sistematicamente em categorias (ALMEIDA; SAMPAIO, 2012, p. 135).

Bardin (2004, p. 25) relaciona duas funções para a realização da Análise de Conteúdo. A primeira é uma função *heurística*, onde a realização da pesquisa enriquece a tentativa exploratória, ampliando a propensão à descoberta. Como afirma o autor, é a análise de conteúdo “pra ver no que dá”. A segunda função é de *administração da prova*, em que as questões direcionadoras da pesquisa são fundamentadas em hipóteses provisórias, e os resultados obtidos atuam como confirmadores ou contrários a estas hipóteses. Nas palavras do autor, é a análise de conteúdo “para servir de prova”.

> Pertencem, pois, ao domínio da análise de conteúdo todas as iniciativas que, a partir de um conjunto de técnicas parciais mas complementares, consistiam na explicitação e sistematização do conteúdo das mensagens e da expressão deste conteúdo, com o contributo de índices passíveis ou não de quantificação, a partir de um conjunto de técnicas que embora parciais são complementares (BARDIN, 2004, p. 37).

Os polos cronológicos em que se organizam as fases da análise de conteúdo são: pré-análise, exploração do material e tratamento dos resultado. (BARDIN, 2004, p.89)

> Geralmente, esta primeira fase possui três missões: a escolha dos documentos a serem submetidos à análise, a formulação das hipóteses e dos objetivos e a elaboração de indicadores que fundamentem a interpretação final (BARDIN, 2004, p. 89).

Quanto à primeira etapa, os documentos submetidos se referem às transcrições, as hipóteses podem ser consideradas os resultados obtidos nos capítulos anteriores, por meio da pesquisa bibliográfica, e os indicadores são compostos a partir do próprio conteúdo das entrevistas.

As etapas trabalhadas seguem a proposta constante no Quadro 6:

Quadro 6 – Roteiro didático para Análise de Conteúdo

ETAPAS	INTENÇÕES	AÇÕES
1ª etapa: pré-análise	*Retomada do objeto e objetivos da pesquisa; *Escolha inicial dos documentos; *Construção inicial de indicadores para a análise: definição de unidades de registro - palavras-chave ou frases; e de unidade de contexto - delimitação do contexto (se necessário);	*Leitura flutuante: primeiro contato com os textos, captando o conteúdo genericamente, sem maiores preocupações técnicas *Constituição do corpus: seguir normas de validade: 1- Exaustividade - dar conta do roteiro; 2- Representatividade - dar conta do universo pretendido; 3- Homogeneidade - coerência interna de temas, técnicas e interlocutores; 4- Pertinência - adequação ao objeto e objetivos do estudo.
2ª etapa: Exploração do material	*Referenciação dos índices e a elaboração de indicadores - recortes do texto e categorização; *Preparação e exploração do material - alinhamento;	*Desmembramento do texto em unidades/categorias - inventário (isolamento dos elementos); *Reagrupamento por categorias para análise posterior - classificação (organização das mensagens a partir dos elementos repartidos)
3ª etapa: Tratamento dos dados e interpretação	*Interpretações dos dados brutos (falantes); *Estabelecimento de quadros de resultados, pondo em relevo as informações fornecidas pelas análises;	*Inferências com uma abordagem variante/qualitativa, trabalhando com significações em lugar de inferências estatísticas.

Fonte: SOUZA JÚNIOR; MELO; SANTIAGO (2010, p. 35).

Dentre as limitações da coleta de dados, está o número de entrevistados, para a realização de apontamentos estatísticos e generalização dos resultados, além das características da Análise de Conteúdo:

> Levanta problemas ao nível da pertinência dos índices retidos, visto que seleciona estes índices sem tratar exaustivamente todo o conteúdo, existindo o perigo de elementos importantes serem deixados de lado, ou de elementos não significativos serem tidos em conta. [...] o risco aumenta, porque se lida com elementos isolados, ou com frequências fracas (BARDIN, 2004, p. 108).

Contudo, é válida a aplicação do método considerando que, para a análise qualitativa proposta “a inferência – sempre que é realizada – ser fundada na presença do índice (tema, palavra, personagem, etc.), e não sobre a frequência da sua aparição, em cada comunicação individual” (BARDIN, 2004, p. 109), ou seja, a presença das informações nos resultados é um fator mais importante que a sua frequência.

7 RESULTADOS DA PESQUISA DE CAMPO

Nesta etapa do estudo, foi elaborado o roteiro para a entrevista semi-estruturada com base no problema de pesquisa e objetivos propostos. As questões orientadoras da entrevista podem ser observadas no Quadro 7, a seguir:

Quadro 7 – Questões do Roteiro semi-estruturado da pesquisa

1. Como você define o Desenvolvimento Sustentável? Explique.
2. Qual a relação estabelecida entre o Estado e as políticas públicas no tocante ao Desenvolvimento? Explique.
3. O que é Guerra Fiscal? Explique.
4. Comente sobre os principais aspectos da Guerra Fiscal entre estados e entre municípios na atualidade.
5. Ao analisar a Guerra Fiscal entre os estados, quais as consequências para os municípios? Comente.
6. Ao analisar a Guerra Fiscal entre os municípios, quais os aspectos positivos e negativos? Comente.
7. Como a administração pública pode minimizar os efeitos negativos? Explique.
8. Minimizar os efeitos negativos da Guerra Fiscal pode ser apontado como uma ação de fomento ao desenvolvimento?
9. Comente de que forma o município de Franca/SP está inserido no contexto da Guerra Fiscal. Neste caso, os efeitos são positivos ou negativos?

Fonte: Elaborado pelo pesquisador.

Foram realizadas nove entrevistas com atores sociais vinculados direta ou indiretamente a questões de guerra fiscal, atuantes na área fiscal, na área jurídica, na gestão pública ou na iniciativa privada e defesa civil. Nenhum dos participantes teve acesso ao roteiro antes do início da entrevista.

A opção por entrevistar atores de diferentes áreas permite que os resultados apontem se há uma sintonia no ponto de vista acerca do tema entre estes setores da sociedade. As entrevistas foram realizadas no período de 08 a 14 de novembro de 2013, com os seguintes participantes:

Quadro 8 – Relação dos entrevistados

IDENTIFICAÇÃO	CARGO	ÁREA REPRESENTADA
ENTREVISTADO A	Vereador do Município de Franca/SP	Poder Legislativo Municipal
ENTREVISTADO B	Diretor Regional do SINCOR-SP (Sindicato dos corretores de seguros e resseguros no Estado de São Paulo)	Iniciativa Privada
ENTREVISTADO C	Especialista em Direito Tributário	Área jurídica atuante no setor privado
ENTREVISTADO D	Secretário de Finanças de município da região de Franca/SP	Gestão Financeira Municipal

ENTREVISTADO E	Procurador Municipal	Área jurídica atuante no setor público
ENTREVISTADO F	Fiscal de Rendas do Estado de São Paulo	Fiscalização Tributária Estadual
ENTREVISTADO G	Fiscal de Rendas do Estado de São Paulo	Fiscalização Tributária Estadual
ENTREVISTADO H	Coordenador Regional da Defesa Civil	Defesa Civil
ENTREVISTADO I	Auditor e Fiscal de Rendas, ex-Diretor da Divisão de Assuntos Fazendários	Fiscalização Tributária Municipal

Fonte: Elaborado pelo pesquisador.

Todos os participantes concordaram que a entrevista fosse gravada para posterior transcrição, constante no APÊNDICE A, e não solicitaram sigilo quanto à sua identificação, todavia, optou-se por codificar os entrevistados em letras de “A” a “I”, proporcionando uma apreciação mesclada dos indicadores. Ao longo da entrevista, o pesquisador realizou anotações de alguns pontos-chave da narrativa dos participantes, os quais serviram de apoio no estabelecimento dos indicadores.

7.1 ETAPAS E CATEGORIAS DA ANÁLISE

Conforme foi abordado no sexto capítulo, Bardin (2004) propõe a realização de três etapas para realização da Análise de Conteúdo, as quais foram realizadas com base no Quadro 6, criado por de Souza Júnior, Melo e Santiago (2010, p.35).

Na etapa de pré-análise, os objetivos do estudo foram retomados ao realizar a leitura flutuante das transcrições. Após a leitura, o texto foi dividido conforme elementos-chave presentes em cada fragmento, os quais foram apontados como indicadores.

Na fase exploratória, foram estipuladas três categorias para composição da Análise de Conteúdo, sendo elas:

- *Aspectos da Guerra Fiscal;*
- *O Setor Público e o Desenvolvimento Sustentável diante da Guerra Fiscal;*
- *Conjuntura da Guerra Fiscal no município de Franca/SP.*

Em seguida, foram realizados o desmembramento e o reagrupamento dos fragmentos, conforme identificação da categoria correspondente. Convém

ressaltar que as questões do roteiro não foram agrupadas nas categorias propostas, porque houve casos, por exemplo, em que uma mesma questão teria fragmentos da resposta, classificados em mais de uma categoria, devido aos indicadores presentes em cada fragmento. É um fator natural que, durante a entrevista, muitos respondentes adiantam temas de perguntas seguintes ou se recordam de algum fator referente a questões anteriores e complementam nas respostas seguintes, havendo uma miscelânea dos assuntos na pesquisa como um todo.

Os resultados da terceira etapa, correspondente à interpretação, estão delineados a seguir. Não foram utilizadas inferências quantitativas, caracterizando a análise pelas significações, conforme proposto por Souza Júnior, Melo e Santiago (2010, p.35).

7.2 ANÁLISE DOS RESULTADOS

As categorias, em que são realizadas as análises, estão relacionadas sob a forma dos tópicos de 7.2.1 a 7.2.3. Ao final foi construído o Quadro 9, com os principais resultados observados na pesquisa.

7.2.1 Aspectos da Guerra Fiscal

Ao abordar o desenvolvimento, no primeiro capítulo, foi mencionada a questão da localização das atividades econômicas, em que o empresário é movido por vantagens locacionais, as quais podem resultar em uma concentração dos investimentos em uma determinada localidade, em muitos casos, instituindo polos industriais. Para o Entrevistado “D”, quando um empresário quer realizar um investimento, opta pela cidade que ofereça alguma vantagem tributária. Ressalta ainda que, em cidades pequenas, essas concessões são mais fáceis, devido à pouca participação da imprensa. A partir da aceitabilidade destes benefícios, a guerra fiscal é conceituada pelo Entrevistado “A”, como a situação em que o município, ou o estado, “cria mecanismos atrativos, isenções fiscais”, em sua competência de arrecadação para atrair atividades empresariais.

Para o Entrevistado “D”, os estados do nordeste têm um diferencial ao instituir o ICMS, tratando, de forma “mais caseira” as vantagens tributárias concedidas, e o empresário “tem que empreender onde lhe dá mais resultado”.

Estas colocações são condizentes com o posicionamento do Entrevistado “E”:

> A guerra, o próprio nome diz que é uma luta. É uma luta entre entes Estatais, porque só o Estado que tem a capacidade de instituir e cobrar tributos. Então, a guerra fiscal nada mais é do que uma briga entre os entes públicos, ou para arrecadar mais tributos, ou para usar o tributo como forma, como um instrumento para atrair investimento da área privada. (ENTREVISTADO “E”)

Portanto, o objetivo primário da guerra fiscal não é pautado na intenção de prejudicar ou causar danos à outra região. O Entrevistado “G” afirma que:

> Mas a guerra fiscal, basicamente, seria o embate que se trava entre unidades da federação por atração de vantagens no desenvolvimento regional, no desenvolvimento local, atração de empresas, atração de investimentos, e para isso essas unidades da federação, unidades federativas, se valem de benefícios, vantagens, concedidas aos empresários para que eles venham investir, se instalar naquele determinado local, no município, ou mesmo no estado. Aí, Lucas, o cerne da Guerra Fiscal ocorre no sentido de que muitas vezes esses benefícios não estão amparados na nossa legislação, no nosso sistema tributário. São benefícios, muitas vezes, indevidamente, desfalcados, à revelia da legislação, e quando isso acontece, a gente chama de guerra fiscal. Trava-se um embate entre as unidades da federação, fora da legitimidade, fora da legalidade (ENTREVISTADO “G”).

Como pode ser observado no fragmento, o ponto crítico da guerra fiscal está em ultrapassar os limites legais. Considerando que estes limites determinam as práticas consideradas ideais, estabelecidas pelos representantes da sociedade, qualquer ato de ilegalidade resulta em uma consequência negativa para a sociedade, sendo apontado como crime e estando sujeito às sanções previstas e acordadas pela sociedade, por meio de seus representantes.

Assim, o Entrevistado “C” menciona a guerra fiscal como o “desrespeito de uma das partes, ou de ambas, de regras [...] de direito tributário. [...] Invasão de competências”. Posicionamento compartilhado pelo entrevistado “D” que aponta a guerra fiscal como “uma guerra de descumprimento de lei”, indo além das regalias praticadas, havendo uma “falta de cultura de respeito à lei”, frisando que o empresário busca lucro e vai onde lhe cobram menos. A forma mais corriqueira de guerra fiscal divulgada atualmente se refere aos estados, onde o Entrevistado “G”

afirma que os benefícios são concedidos unilateralmente, sem legitimação do CONFAZ, “ao arrepio dos outros estados”.

O Entrevistado “F” propõe dois aspectos para a guerra fiscal:

> A expressão guerra fiscal, tenho para mim, que é uma expressão bem genérica, que tem sido utilizada pelos teóricos com as questões de conflitos de competência tributária, em todos aspectos nessa definição de guerra fiscal, outro aspecto seria, da definição de guerra fiscal, seria a outorga de benefícios fiscais em desrespeito à legislação vigente. Seria também um cenário de conflito, de guerra propriamente dita no âmbito da tributação (ENTREVISTADO “F”).

Quanto aos conflitos de competência, muitas vezes ocorre no aspecto territorial. Foi mencionado na entrevista o caso de Santana do Parnaíba, em que as atividades estão localizadas no município de São Paulo, enquanto uma sede virtual é aberta em outro município, havendo vantagens tributárias. Há um debate sobre a licitude destes atos, se há liberdade na utilização de sedes “virtuais” por valer-se da legislação municipal que permite esta prática, ou se esta ação foge ao propósito negocial da empresa. As duas concepções “estão numa linha muito, muito sutil, entre a legalidade e a ilegalidade”.

Quanto à outorga de benefícios fiscais indevidos, o entrevistado “F” aponta o caso do ICMS como o “melhor exemplo”. Pela regra, todos os benefícios tributários, como isenção, redução da base de cálculo, remissão de créditos tributários, e outros, devem ser aprovados de forma unânime pelo CONFAZ, contudo, há muitos casos de ilegalidade, em que benefícios são concedidos sem esta devida anuência.

No terceiro capítulo deste estudo, foi apresentada uma conceituação de guerra fiscal que sintetizava as informações coletadas como um “processo de competição ocorrido na administração pública com o objetivo de atrair investimentos privados, cujo conflito resulta da falta de integração nas políticas tributárias, podendo ocorrer no âmbito vertical, envolvendo esferas governamentais diferentes, ou no âmbito horizontal, envolvendo entes públicos da mesma esfera de governo”. O resultado da pesquisa aponta os mesmos critérios, consolidando o conceito escolhido.

Ao longo das entrevistas, foram apontados casos nas esferas estaduais e municipais. Neste aspecto, o Entrevistado “F” ressalta duas situações no caso do ICMS, na guerra fiscal estadual: um nas operações interestaduais e outro as importações seguidas de operações interestaduais.

No âmbito estadual, o Entrevistado “C” se refere a um caso em que seu escritório teve participação envolvendo os estados de São Paulo e Tocantins, em que foi verificada a irregularidade nos atos deste, desrespeitando as normas legais, enquanto no âmbito municipal, os conflitos ocorridos se dão quanto à determinação do domicílio tributário do contribuinte.

Outro caso é mencionado pelo entrevistado “H” que trata das montadoras de carros que migram para o Sul e para a Bahia, em função da isenção de impostos. Na esfera municipal, o Entrevistado “H” afirma:

> Entre municípios, o que nós temos é isenção de ISS, o Imposto Sobre Serviço. Então você tem município que cobra 5%, município que cobra 2% e outros que dão isenção. Outro grande problema que nós temos nesses municípios, que é a receita. A Lei de Responsabilidade Fiscal caracteriza como renúncia de receita uma improbidade administrativa. Então, o projeto tem que passar pela câmara, tem que ter o aspecto legal, ele tem que ser temporário, ele não pode ser “*ad eternum*” (ENTREVISTADO “H”).

Para o Entrevistado “D”, a guerra fiscal, na esfera municipal, é limitada, justificando que “o município tem muito pouco, aliás, o município não tem força de ação nenhuma, na questão de se imiscuir nas atividades do município vizinho”. Outro fator que dificulta a guerra fiscal, em seu ponto de vista, é a Lei de Responsabilidade Fiscal, ao determinar que “a cada renúncia fiscal que você pratica, ou a cada benefício que você oferece, você tem que criar uma receita compensatória do outro lado”.

Na visão do Entrevistado “F”, o ISS também é apontado como questão central, pois o ITBI é recolhido no cartório, com base no valor das transações imobiliárias, enquanto o IPTU estará vinculado à valorização da localização. No ISS, contudo, podem ocorrer conflitos de competências. Ele menciona também que a Lei Complementar 116 “deu uma boa melhorada no aspecto legislativo”, sobre a competência para cobrar o tributo.

Ao observar os resultados da pesquisa bibliográfica, no capítulo 3, bem como outras discussões dos entrevistados, é possível notar que ainda não há posicionamento consensual quanto à tributação de alguns serviços. Ainda há opiniões que apontam o local da prestação como domicílio tributário, em outras, este se refere à matriz, à sede da empresa, como colocado pelo Entrevistado “D” ao discutir o caso de Barueri. Ocorre que ainda há atividades, como os contratos de

leasing, por exemplo, em que não é clara a definição sobre onde o serviço foi prestado. O Entrevistado “E” considera que:

> [...] no caso do ISS, o imposto é devido no local da prestação do serviço, então, sendo assim, ainda que você tenha sede em outra, em outro município, se você presta serviços, por exemplo, no município de Franca, o serviço, ele é devido para o município de Franca e não para outra cidade. Agora, quando a gente começa a analisar as questões de contratos de financiamento e etc., ou algum outro tipo de serviço onde há alguma centralização do setor de gerenciamento, também tem que estar vinculado à inteligência, à contratação, à autorização, alguma coisa nesse sentido, a parte principal do serviço, aí, está na sede, e não no local da captação. Então, se a gente começar a analisar a guerra fiscal entre municípios, ela tem essa peculiaridade. Ela fica prejudicada, não basta você simplesmente mudar a sua sede para se ver beneficiado de uma alíquota menor, porque já se decidiu que é no local da prestação de serviço que tem que ser recolhido o ISS, e mais, a legislação de um município, ela não vale em outro município, então, você desloca a guerra fiscal mais para *leasing*, contratos de *leasing*, contratos... muitos serviços bancários em que... de captação de clientela, e você... aí você tem uma guerra fiscal. Aí você tem centros comerciais onde se desenvolve toda aprovação de análise de crédito, porque a prestação de serviço, na verdade, está ali, e centros de captação (ENTREVISTADO “E”).

Outro caso municipal é referido pelo Entrevistado “I”:

> Municípios como o de São Paulo, por exemplo, até o de Campinas, mas principalmente o de São Paulo, prestador de serviço passou perto do município já tem que abrir uma inscrição e já está devendo lá. Independente de saber... porque o código tributário, tanto nacional quanto municipal, ele menciona a questão do domicílio tributário e do local da prestação do serviço. Que de fato são temas complexos e que os juristas ainda divergem sobre. [...] Eles não tem, assim... mesmo domiciliado lá ou não, abriu, passou... enfim, a gente percebe que não é algo correto. A gente percebe que falta ética no sistema (ENTREVISTADO “I”).

O entrevistado ressalta que a administração pública destes municípios deveria atuar no sentido de “cobrar o que tem que ser cobrado”, e não cobrar de todos aguardando para restituir aqueles que reclamarem seu direito. O Entrevistado “I” afirma ainda que, em Franca, semanalmente ocorrem casos em que o contribuinte, ou seu escritório contábil, entra em contato, alegando ter sido recolhido o tributo nos dois municípios, pedindo orientações. O município de Franca informa que é o responsável pela incidência do tributo, sendo o local da prestação, e que o contribuinte deve pedir a restituição na prefeitura onde a empresa está instalada. Quando os valores recolhidos são baixos, as empresas deixam de pedir a restituição.

Dentre os outros casos mencionados, está o IPVA, como foi verificado em casos estudados no capítulo 4.

> Tem municípios dando desconto para IPVA, que é 50% do estado e 50% do município, e tem município devolvendo pro dono do veículo parte desses 50% que é do município para poder fazer encaixe financeiro (ENTREVISTADO “D”).

A partir dos resultados das entrevistas, pode-se entender o caso do IPVA sobre dois aspectos, um que condiz com a vertente horizontal e outro com a vertical. Na vertente horizontal, encontramos a disputa de municípios entre si, em que este abre mão de uma parte, da sua cota do IPVA para atrair contribuintes, resultando em um acréscimo na arrecadação, através da compensação dos descontos na quantidade de contribuintes adicionados. No aspecto vertical, quando a disputa por contribuintes ocorre entre dois municípios de estados diferentes, esta concessão da cota do IPVA municipal faz com que o estado perca contribuintes, iniciando um conflito entre estados e municípios. Para o Entrevistado “F”:

> Esse é um aspecto, obviamente que a cidade que está recebendo essa... esses carros licenciados, para cidade, é benefício para ela, ela recebe 50% do que o contribuinte paga de IPVA, então, é uma guerra fiscal em que, o município não faz muita questão de fiscalizar, mesmo porque é um imposto estadual, então quem tem mais interesse em acabar com essa guerra fiscal é só aqueles estados em que os veículos efetivamente trafegam, em que efetivamente usam aquela malha viária, todo aquele serviço em torno. Esse é um aspecto do IPVA (ENTREVISTADO “F”).

De tal modo, o estado em que os veículos realmente trafegam, que foi lesado pela perda de contribuintes, não terá apoio dos estados ou municípios, envolvidos no processo para fiscalizar se o contribuinte está praticando evasão ou elisão fiscal, pois são beneficiados com esta prática.

No decorrer da pesquisa, apenas três dos entrevistados apontaram elementos favoráveis da guerra fiscal. O Entrevistado “D” coloca que o município que pratica benefícios fiscais e atrai empresas, “tem emprego, ele tem circulação de dinheiro, ele tem investimento, ele tem uma série de vantagens, ele tem ICMS no produto que passa a ser produzido”.

O entrevistado “H” cita o exemplo de uma montadora que deixasse de ir para a Bahia ou Paraná para instalar-se em São Bernardo. Segundo o

entrevistado, “ali já não comporta mais. Então, por um lado, a gente descentraliza isso, essa descentralização é interessante.” Desta forma:

> Você deixa de ter a concentração de pessoas e empresas em determinada região e começa a distribuir isso ao longo dos estados, ao longo dos municípios. Então, esse é o fator positivo. Você descentraliza (ENTREVISTADO “H”).

Enquanto, para o Entrevistado “F”, a questão positiva ou negativa da guerra fiscal está pautada na legalidade ou ilegalidade das ações de competição:

> Se isso for lícito, for dentro da lei, não tiver implicações em Lei de Responsabilidade Fiscal, enfim, qualquer implicação que leva aquela oferta de infraestrutura para um determinado grupo empresarial, se isso for lícito, eu parto do pressuposto de que a guerra fiscal passa a ser interessante, porque ela passa a ser uma tendência daqueles municípios em ofertar melhores estruturas para que os contribuintes lá se estabeleçam.[...] Partindo do pressuposto que ela é lícita, e que o município pelos seus atrativos, sejam eles naturais, de estrutura, de infraestrutura, levam para que a maior parte das empresas, que prestam consequentemente uma maior movimentação econômica (ENTREVISTADO “F”).

Em contrapartida, os aspectos negativos foram bastante enfatizados por todos os entrevistados, mesmo estes que reconheceram pontos favoráveis.

Um dos aspectos apontados pelo Entrevistado “H”, por exemplo, é que o município ou estado que concede incentivos fiscais para atrair investimentos pode estar sujeito a uma arrecadação menor, ao mesmo tempo que suas despesas em políticas públicas tendem a aumentar. Ele afirma que, como setor público, “à medida que a cidade vai crescendo eu vou ter que levar energia elétrica, saneamento básico, transporte coletivo, escola, farmácias, eu tenho que dar toda essa infraestrutura e isso custa”. Em sua concepção, não adianta levar empresas para uma determinada localidade sem planejar e preparar o desenvolvimento local para estas mudanças.

O Entrevistado “A” considera a guerra fiscal como “algo extremamente danoso para a economia”, em que o empresário deveria optar por uma região por questões de logística em seus insumos e no escoamento da produção, por qualidade de vida de seus funcionários, pela qualificação da mão-de-obra existente, e não apenas por questões fiscais. Esta visão é compartilhada pelo Entrevistado “B”, em que muitos locais têm condições fiscais, mas não dispõe de condições estruturais, enquanto, em outros locais, ocorre o inverso. Outro aspecto que os Entrevistados “B” e “F” advertem é que, empresas com benefícios fiscais concorrem

em um mesmo mercado com empresas que não possuem os mesmos benefícios, criando condições desiguais:

> Se você trabalha, tem um produto que você desenvolve, você tem um comércio na cidade... um comércio ou um serviço na cidade, e vêm de fora ideias ou condições diferenciadas do que você tem aqui, na sua região, você vai estar competindo em condições desiguais... Por grandes grupos ou por grandes empresas, e pode estar interferindo, pode estar esvaziando o nosso potencial de serviço, com condições diferenciadas, com impostos diferenciados... vindo de outras cidades eles estão nos esvaziando, estão sugando a nossa atividade daqui e levando para fora os recursos. [...] Seja a parte de mão-de-obra, seja a parte de tributos, seja a parte industrial, alguém perde com a guerra. Acho que é uma briga que não é para descobrir quem está perdendo e quem está ganhando, é uma briga para você ter condição de trabalho, oferecer condições iguais. Acho que toda atividade tem que vencer quem tenha capacidade, não estar vencendo, estar conquistando alguma coisa, por outros meios. Por apoio de órgãos públicos. Teria que ser da capacidade da própria atividade (ENTREVISTADO “B”).

Conforme ressalta o Entrevistado “I”, quando se está gerando receita para alguém, mas gerando desigualdade, não é uma situação “salutar”, prejudicando a sustentabilidade do desenvolvimento. “É aquela história, parece que, sempre, quem é mais fraco vai perder, então, o negativo é que, a desigualdade... enquanto houver guerra fiscal, a desigualdade só aumentará. Desigualdade de arrecadação e, consequentemente, de desenvolvimento”. Se qualquer um dos pilares que garantem a sustentabilidade do desenvolvimento for prejudicado, haverá consequências para o desenvolvimento como um todo.

Ao mesmo tempo que, um local, em um primeiro momento, se beneficia, “outro município tem toda essa carência, além questão da participação no bolo do FPM” (ENTREVISTADO “D”).

Os Entrevistados “C” e “G” apenas apontam aspectos negativos, pois as vantagens proporcionadas pelo processo de guerra fiscal são realizadas à margem da lei, estando sujeitos seus envolvidos às possíveis reparações futuras. Nas palavras do Entrevistado “C”, “com certeza uma parte sempre sai perdendo, e quando uma parte sai perdendo eu não considero como aspecto positivo, um eventual benefício, conseguido às custas do outro. Não vejo como um benefício legítimo.”

Para o Entrevistado “E”, a própria estrutura tributária fomenta a guerra fiscal, pois os locais que arrecadam mais tributos, não têm seus recursos destinados à redução da pobreza e dos desníveis sociais, acirrando a desigualdade, pois ficam

onde, supostamente, já tem mais dinheiro. Então, a disputa por empresas se torna cada vez mais predatória.

Ao abordar as consequências da guerra fiscal estadual para os municípios, identificada neste estudo como vertente vertical, oito dentre os nove entrevistados apontaram a redução na participação nos repasses estaduais, cujos benefícios concedidos são descontados da parcela municipal, e no Fundo de Participação dos Municípios, através das reestruturações ocorridas com a migração das empresas.

Como ressalta o Entrevistado “C”: “Isso vai refletir com relação à repartição de receita. Se o estado deixou de participar de uma determinada parcela o município vai sofrer lá na repartição de receita”.

Ambos os municípios envolvidos na guerra fiscal estadual reduzem suas receitas de transferências. Em um primeiro aspecto, o município do estado que concedeu o benefício insere a redução na arrecadação no repasse ao município, como no caso dos municípios de Córrego do Ouro e Joviânia, em Goiás, que foi delineado no capítulo 4 e citado também pelo Entrevistado “G”. Em um segundo aspecto, o município de onde as empresas saíram passa a ter um repasse menor, pois seu estado não mais possui aquela empresa como contribuinte. Assim, ambos os municípios são lesados na questão dos repasses municipais.

Para o Entrevistado “E”, o desenvolvimento de uma localidade não pode ser fundamentado em uma migração que prejudique o desenvolvimento de outra localidade. O estado que pretende desenvolver deve criar outros mecanismos para que surjam novos investimentos suscitados na própria localidade, e não transferidos de onde já estão implantados. Então, além dos repasses, há ainda um município que perdeu investimentos, prejudicando seus indicadores de emprego, renda, e outros, mesmo tendo condições estruturais (infraestrutura, mão-de-obra qualificada etc.) que podem chegar a ficar ociosas.

7.2.2 O Setor Público e o Desenvolvimento Sustentável diante da Guerra Fiscal

Nesta categoria, estão as análises que envolvem a visão dos entrevistados sobre o que é Desenvolvimento Sustentável, o papel do setor público e qual sua relação com a guerra fiscal neste contexto.

Primeiramente, ao solicitar a conceituação de Desenvolvimento Sustentável, alguns se aproximaram mais que outros da conceituação proposta no primeiro capítulo, sintetizada como: “a satisfação das necessidades econômicas, sociais e ambientais da atualidade, de forma que não comprometa o desenvolvimento das gerações futuras, proporcionando prosperidade nos aspectos de bem-estar e qualidade de vida da sociedade”.

Com base neste conceito, os Entrevistados “D” e “F” apontaram o aspecto de preparar a sociedade para o futuro. O Entrevistado “D” comenta que, no caso de Franca, por exemplo, ao longo da história, não houve uma cultura que preparasse a cidade para o futuro. As cidades, geralmente, são frutos de um contexto, de uma história de povoação, sem uma visão integral de futuro.

> Quando a gente fala de desenvolvimento sustentável é porque a gente caminha ao lado da história que está sendo construída. [...] Então quando você fala em desenvolvimento sustentável a gente precisa primeiro ver se a cultura da cidade está preparada para isso (ENTREVISTADO “D”).

Na visão do Entrevistado “F”, o desenvolvimento representa a “manutenção dos recursos naturais e humanos com a evolução do modo de trabalho”. É preciso ter “um equilíbrio entre natureza e capital, e trabalho, para que essa evolução das próprias relações sociais seja viável, seja, perdure para os próximos anos”.

Os Entrevistados “B” e “H” apontaram o conceito de desenvolvimento, com destaque sob a ótica econômica. O entrevistado “H” relaciona o termo desenvolvimento ao crescimento, e o termo sustentabilidade ao recurso, ao retorno financeiro, capaz de suprir as suas necessidades, definindo o desenvolvimento sustentável como a possibilidade de um município se autosustentar sem a necessidade de recursos externos. Para o Entrevistado “B”, o desenvolvimento sustentável representa a ação de “promover o seu trabalho, dando condições de você ter um crescimento como pessoa e crescimento como empresa”. Para ele, as condições e ambiente devem criar condições de crescimento, e participação no desenvolvimento da cidade e regional.

O Entrevistado “A”, por sua vez, através da ótica econômica e ambiental, menciona o desenvolvimento sustentável através da realização de um planejamento e um crescimento por meio de ações que fomentem o

desenvolvimento empreendedor sem causar impactos ambientais, sem a existência de trabalho irregular, com respeito às leis ambientais, trabalhistas ou sociais.

> [...] ao fazer um projeto de uma região, para ela se desenvolver, vamos colocar no aspecto econômico, um distrito industrial, que ele possa ter ali as condições necessárias para que não ocorra dano ambiental, impacto, barulho, enfim, todos aqueles aspectos que possam trazer algum tipo de desconforto para população, daquela região (ENTREVISTADO “A”).

O aspecto ambiental também foi referido pelo Entrevistado “C”, em que este apresentou a defesa da fauna e da flora, o uso do espaço, valendo-se do exemplo de Ribeirão Preto, quanto a propagandas visuais.

Os que mais se aproximaram da conceituação de Desenvolvimento Sustentável proposta foram os Entrevistados “E”, “G” e “I”. Este último citou a origem do termo:

> Uma definição de desenvolvimento sustentável, Lucas, de forma simples, é que a gente tem que utilizar os recursos atuais sem comprometer as próximas gerações futuras. Até é uma definição do relatório Brundtland, um relatório produzido na primeira vez que foi estudado o desenvolvimento sustentável. A questão do relatório Bruntland que veio como primeiro estudo acerca do desenvolvimento sustentável e consequentemente da sustentabilidade. A princípio, ele havia um foco totalmente ligado à questão ambiental. Quando se pensa em relações futuras é não esgotar recursos naturais, é se preservar questões ambientais para se pensar no futuro. Hoje eles entenderam... hoje já se entende, já tem uma linha teórica, que percebe, que estuda que o desenvolvimento sustentável não apenas o ambiental, ele é também ligado à área econômica, é ligado à área social e outras tantas. Tanto que o tripé da sustentabilidade, o chamado *Triple Botton Line*, é você fazer com que uma empresa seja economicamente viável, ambientalmente correta e socialmente justa (ENTREVISTADO “I”).

Nesta mesma perspectiva, o Entrevistado “E” remete o desenvolvimento sustentável ao que se dá de forma equilibrada. “O equilíbrio tem que se dar tanto na parte econômica quanto na parte social, quanto na parte ambiental”. Havendo cada um destes aspectos isoladamente, não se obtém desenvolvimento. Para o Entrevistado “G”, sustentabilidade representa “aquilo que não é a qualquer custo”, necessitando que haja uma preocupação com a responsabilidade social, ambiental e econômica, atenta ao futuro, respeitando as exigências da sociedade.

Questionados sobre o papel do Estado, todos os entrevistados contemplam sua participação como elemento fundamental para desenvolvimento sustentável. No posicionamento do Entrevistado “D”, o governo deve aplicar o

dinheiro público com o objetivo de gerar para o futuro uma “situação definitiva”, atuando como articulador da sustentabilidade. Nas palavras do Entrevistado “H”:

> Eu não acredito em desenvolvimento se o setor público não participar dele. Não tem como você fazer uma cidade crescer se o setor público não tiver à frente disso. Que é para levar infraestrutura para todo esse segmento. Você não consegue desenvolver. Ele é o provedor de todo esse desenvolvimento (ENTREVISTADO “H”).

O Estado, “embora ele não seja o único articulador, ele é um dos principais articuladores de políticas públicas” (ENTREVISTADO “E”), estando responsável por investir na área social, educação, saúde e luta conta a miséria. Estes investimentos, por sua vez, devem estar harmônicos com as necessidades da sociedade. A esfera governamental mais próxima da realidade local é o município, que deve estar próximo da sociedade, da iniciativa privada e terceiro setor. Para o Entrevistado “B”, falta aproximação do setor público com a iniciativa privada, não havendo um canal de negociação, onde se possa trabalhar com transparência para evitar a guerra fiscal e buscar soluções para os locais menos desenvolvidos que não comprometam outras localidades. Para ele, a iniciativa privada depende do setor público. O Estado é quem cria “a infraestrutura física para que essas empresas se desenvolvam no local com sustentabilidade” (ENTREVISTADO “A”). Com políticas públicas ineficientes, ou mal planejadas, que não correspondem às reais necessidades de cada localidade, toda a sociedade tem a perder, sendo fundamental este vínculo, em que, o homem é um ser social, como aponta o Entrevistado “F”, sendo necessário o esforço de cada ser humano para o desenvolvimento e o bem-estar. Este entrevistado ressalta que os entes federativos, por meio da Constituição Federal, devem assegurar os direitos básicos da sociedade, compreendidos, por exemplo, em segurança pública, educação, previdência, saúde, entre outros. Na organização do setor público atual, ele cita o caso do Estado de São Paulo, composto por 26 secretarias, onde cada uma é responsável por uma área do “bem social”, como a Secretaria de Saúde, ou a Secretaria de Habitação.

O Entrevistado “I” reconhece a importância do papel do Estado na implementação de políticas públicas, contudo, afirma que este papel ainda não ocorre como deveria. “Falta planejamento, o Estado é ineficiente, principalmente no tocante à educação, saúde e infraestrutura e esses três pontos, ele desemboca, ele

gera problemas sociais, ele gera problemas de segurança pública, etc" (ENTREVISTADO "I"). Desta forma, observam-se duas necessidades no papel do Estado, melhor planejamento das normas que regem a sociedade e mais respeito a estas normas:

> Olha, acho que com políticas claras, objetivas, amplamente divulgadas, para evitar o desconhecimento do cidadão, dos contribuintes. [...] Porque o desenvolvimento sustentável diz respeito às políticas sérias de respeito ao sistema constitucional, sistema tributário, e com isso estaria partindo para uma linha de um país sério, que respeita a lei (ENTREVISTADO "C").

Não basta ter uma legislação adequada, se esta não for respeitada, como ocorre na guerra fiscal estadual.

Diante dos efeitos negativos que a guerra fiscal pode proporcionar, verificados ao longo do estudo, uma das questões da pesquisa se refere ao reconhecimento do combate à guerra fiscal como uma política de fomento ao desenvolvimento. Dentre os entrevistados, sete responderam que sim, estas ações podem ser entendidas como promotoras do desenvolvimento. O Entrevistado "F" apontou que soluções legislativas e políticas de combate à guerra fiscal podem se classificar nesta condição, mas há soluções judiciárias da guerra fiscal que, por ser "repressivas" não representam fator de desenvolvimento.

O Entrevistado "E" coloca que o combate à guerra fiscal, única e exclusivamente, não pode ser entendido como política de desenvolvimento, pois, os recursos arrecadados pelo Estado poderiam não ser destinados a políticas públicas em educação, saúde e outras áreas sociais. Portanto, para reconhecer políticas de combate à guerra fiscal como indutoras do desenvolvimento, os recursos advindos desta ação precisam ser destinados a outras políticas de desenvolvimento, havendo uma articulação no planejamento para que estas políticas estejam conectadas.

Quanto às propostas de ações do setor público para combater ou minimizar os efeitos negativos da guerra fiscal, os Entrevistados "G" e "H" referem-se a um planejamento urbano que crie condições dos estados menos favorecidos se desenvolverem, sem afetar o equilíbrio federativo ou o equilíbrio de mercado. Soluções que sejam "boas para todos os estados, ou seja, os mais pobres, os mais ricos, pros estados produtores, pros estados consumidores, achar um bom meio termo, uma boa solução para isso". O Entrevistado "A" cita a criação de Arranjos Produtivos Locais (APLs) como uma forma de estruturar a economia e fomentar

novos investimentos, sem realizar a prática de guerra fiscal e prejudicar outras localidades, onde o setor público é responsável por proporcionar uma infraestrutura que leve ao surgimento de novos empreendimentos, e não à migração dos que já existem. Questionado se existe atualmente alguma integração entre municípios da região para formular suas políticas tributárias, o Entrevistado “A” afirmou não ter conhecimento, ficando a integração e o equilíbrio entre os municípios a cargo das esferas maiores, os estados e a união. Atualmente, há uma tentativa de se implantar um conselho das secretarias de fazenda municipais, como comenta o Entrevistado “D”, com o objetivo de formular as políticas dos municípios, de forma integrada, encaminhando frequentemente as propostas à Assembleia Legislativa do Estado.

A reforma tributária foi um aspecto levantado por cinco dos nove entrevistados, contudo, apesar de imprescindível, não apontam um desfecho na discussão que já perdura há muito tempo. Para o Entrevistado “E”, não havendo a reforma tributária, a guerra fiscal persistirá, criando uma condição em que “ou você entra nela ou você desiste”.

Outras reformas também são apontadas na pesquisa:

> Mas resumindo, algumas reformas têm que ser feitas no Brasil: reforma política, reforma no código penal, o código ambiental, ele tá no fim do desenvolvimento, está começando e parece que já tem coisa para ser revista, o estatuto da criança e do adolescente, e tantos outros códigos, ou leis, ou estatutos que temos no Brasil. A reforma tributária não é diferente disso. Ela precisa, é urgente, e ela atrapalha por demais o desenvolvimento (ENTREVISTADO “I”).

Todavia, a reforma tributária apresenta um entrave por conta de aspectos políticos. De acordo com o Entrevistado “F”, os aspectos a ser levantados são legislativos, judiciários e políticos:

> Teria um aspecto legislativo, que é não permitir a publicação de leis que incentivem ou que proliferem esses atos de guerra fiscal. É o aspecto legislativo. Tem um aspecto judiciário, que eu acredito que todo aquele que se sente prejudicado com a guerra fiscal, inclusive municípios e estados, devem pleitear junto ao poder judiciário a revogação de outras legislações ilegais ou inconstitucionais [...] tem o aspecto político, que eu acredito que é um dos principais entraves, hoje, da reforma tributária, e do esgotamento desse passar de guerra fiscal que necessitaria de uma sensibilização de todos os representantes, secretários de fazenda, ministro da fazenda, para tentar enfrentar (ENTREVISTADO “F”).

Desta forma, para que a reforma tributária ocorra, é necessário que haja anteriormente a reforma política. O Entrevistado “D” coloca a necessidade de

uma política fiscal “desvinculada da ‘política, política’”, pois um dos elementos presentes na guerra fiscal é o favorecimento de indivíduos, seja financeiramente, seja em campanhas eleitorais, ou qualquer outra motivação individual, que conflita com os interesses públicos da sociedade. Para ele, a partir do momento que o município se apresenta atrativo, organizado, por uma boa gerência, não são necessários artifícios de guerra fiscal para fomentar os investimentos locais, enquanto “municípios relaxados” dão início a essa prática que traz consequências a outras localidades.

> E isso aí você vai ver que na guerra fiscal, em todo lugar onde se praticou a guerra fiscal, o que tinha nos bastidores, na verdade, era meia dúzia de gente tentando ganhar interesses. A linha divisória entre o que o município pode e o que não pode é muito fina. E o município está centrado numa situação muito difícil (ENTREVISTADO “D”).

As mudanças legislativas, portanto, são colocadas pelo Entrevistado “F” de duas formas: leis que surgem “a reboque dos fatos” e leis que tendem a ser “instrumento de transformação social”. A primeira representa a busca por soluções de fatos que já se consolidaram. No âmbito da guerra fiscal, trata-se de normas que disciplinem os incentivos fiscais e promovam melhor fiscalização de seu cumprimento. A segunda forma, enquanto instrumento de transformação social, é entendida como normas cujo objetivo é uma mudança estrutural e cultural ao longo do tempo. Ele cita como exemplo desta o uso do cinto de segurança, em que a legislação criou uma cultura cuja prática passou a se tornar uma ação natural dos indivíduos na sociedade. No caso da guerra fiscal, uma ação que pode ser identificada dentro deste parâmetro é a inclusão de projetos como o “Educação Fiscal para a Cidadania”, cujo público-alvo é composto por crianças, jovens e adultos, em que o projeto busca apresentar o cenário tributário atual, preparando os cidadãos para exercer sua democracia, pois só é possível haver uma participação da sociedade nas questões tributárias se houver conhecimento das normas do sistema. A partir deste conhecimento, é possível que, a longo prazo, práticas como a guerra fiscal sejam desestimuladas.

Casos de mudanças legislativas e fixação de alíquotas equilibradas, que funcionaram contra alguns aspectos da guerra fiscal foram levantados pelos entrevistados, como a “guerra dos portos”:

> Então, na questão da guerra dos portos foi muito minimizado o problema, porque cria sistemáticas de partilha do imposto entre os estados de origem e de destino da mercadoria que tornam desvantajosa a concessão de benefícios, quando eu falo de operações interestaduais (ENTREVISTADO "G").

Outro caso é o do IPVA. Segundo o Entrevistado "F", a legislação "foi feliz ao especificar situações polêmicas", focando na ideia de propriedade, onde o contribuinte possui um veículo em um espaço e um tempo, os quais devem ser comprovados para se realizar o licenciamento. Apesar de ainda haver casos de veículos registrados em um local em que não possuem vínculo, a frequência desta prática tem diminuído "por conta do aperfeiçoamento legislativo".

No caso do ISS, a Lei Complementar 116 foi criada com a finalidade de solucionar problemas tributários, porém, não há uma definição clara sobre o estabelecimento do domicílio tributário do contribuinte. O Entrevistado "G" propõe que se opte por adequar todos os casos no local da prestação no local da sede da empresa, ou ainda a partilha do tributo entre ambos, como ocorre no ICMS. As limitações das primeiras condições estão nos casos polêmicos sobre onde ocorre a prestação do serviço, como já foram exemplificados anteriormente os contratos de *leasing*. A partilha deveria estar pautada em uma legislação bem planejada, para evitar a ocorrência com o ISS do cenário de guerra fiscal vivido no âmbito do ICMS atualmente.

O Entrevistado "F" comenta ainda sobre as propostas atuais de combate à guerra fiscal, cujos benefícios concedidos seriam convalidados para não gerar desordem na iniciativa privada que já realizou seus investimentos, mas que, a partir de então, não sejam realizadas novas práticas de benefício fiscal. A dificuldade de se ratificar estes termos está na necessidade de unanimidade no acordo entre os estados, um posicionamento que muitos estados "beneficiados", com a guerra fiscal, não acatam.

7.2.3 Conjuntura da Guerra Fiscal no município de Franca/SP

Um dos aspectos mais notáveis da guerra fiscal que envolve o município de Franca/SP se refere às indústrias calçadistas que migraram para o Nordeste. "Nós vimos nas últimas décadas, principalmente nas duas últimas décadas, várias empresas calçadistas indo para cidades do nordeste, por exemplo,

por conta das facilidades tributárias que elas oferecem aos calçadistas francanos" (ENTREVISTADO "I").

Contudo, este cenário está começando a mudar:

> Franca sofreu muito com isso, com as empresas que saíram de Franca pro Nordeste, onde receberam instalações físicas, isenções de... de impostos, tanto municipais quanto estaduais [...] as empresas que saíram de Franca para ir pro Nordeste, elas estão retornando. Porque eles aproveitaram aquele momento de isenção para ter mais competitividade, mas tiveram uma série de problemas, principalmente trabalhistas, que não tinham uma mão-de-obra qualificada, tiveram que treinar, especializar essa mão-de-obra (ENTREVISTADO "A").

Esta justificativa é compartilhada pelo Entrevistado "H", ao comentar que as empresas "descobriram que, apesar de ter isenção de alguns impostos, não tem área profissional especializada naquele segmento". O Entrevistado "D", por sua vez, atribui o fato das empresas estar retornando por ter "vencido a validade da regalia".

Assim sendo, Franca/SP é apontada como "vítima" da guerra fiscal por alguns dos participantes da pesquisa, no aspecto da evasão de indústrias de sua principal atividade, o calçado. Uma das alternativas de defesa desta situação foi a redução no ICMS aprovada pela Assembleia Legislativa do Estado de São Paulo. Para os Entrevistados "F" e "H", com a redução no custo de produção, os produtos se tornam mais competitivos no mercado. Contudo, o foco desta política não deve ser o retorno para o empresário via lucro, pois, ao repassar o custo para o preço final pago pelo consumidor, promove-se o equilíbrio com os preços praticados por empresas beneficiadas por incentivos fiscais indevidos. É uma redução legal que visa combater os incentivos ilegais, porém, é um aspecto em que se entra na guerra fiscal para não ser prejudicado, e não uma ação efetiva de combate à guerra fiscal.

Enquanto uma localidade abre mão do tributo sob a concessão do benefício, outra localidade perde investimentos e contribuintes. Em termos de arrecadação, ambos perderam.

Outro aspecto em que Franca/SP pode ser qualificada como vítima, conforme o Entrevistado "G", é quanto à concorrência com produtos importados, que ingressam no país a um custo baixo e os tributos de importação não equilibram essa competitividade.

Além da busca por manter a força da indústria calçadista, Franca/SP passou por um processo de reestruturação que serve de apoio para amenizar os efeitos da evasão discutida anteriormente.

> [...] hoje Franca é um polo que você tem aqui o setor calçadista, o setor têxtil, voltado pro setor de lingerie, químico, que são, doces na parte de alimentação [...] condições necessárias de desenvolver sua empresa, ou seja, tem insumo, mão de obra, e escoamento com facilidade (ENTREVISTADO “A”).

O Entrevistado “H” complementa que o setor de lingerie surgiu de maneira espontânea, através da iniciativa privada, diante da necessidade, mas que o setor público logo passou a incorporar este processo, fomentando o setor, realizando feiras, pois é interessante também a ele, tanto pelo desenvolvimento local, quanto pelas receitas que este setor proporciona.

É possível observar que o município de Franca/SP não toma frente na guerra fiscal, não é um de seus promotores, contudo, os Entrevistados “A” e “E” afirmam a necessidade de medidas, como a redução de alíquotas do ISS em algumas atividades, por exemplo, para não perder investimentos. “Se hoje você arrecada cem, é preferível você arrecadar sessenta do que você perder tudo” (ENTREVISTADO “A”).

O entrevistado “B” analisa que ainda não houve iniciativa local quanto à evasão das empresas para outros municípios próximos, frequente tanto na área industrial como de serviços. A proposta da redução de alíquotas ainda é apenas uma discussão que não saiu do papel. Um dos casos apresentados pelo entrevistado se trata de um pedido do Sindicato dos Corretores de Seguros, protocolado junto à Câmara Municipal de Franca, solicitando alterações nas alíquotas ligadas a este serviço, devido à concorrência local de empresas instaladas em municípios da região onde as alíquotas são mais baixas. O texto pode ser visualizado no Anexo A. Até o momento, ainda não houve retorno por parte do município de Franca. Alíquotas diferentes de ISS, mesmo que não caracterizadas como ilegais, afetam a dinâmica econômica do município, cabendo a este tomar medidas, também dentro da legalidade, para equilibrar estes desníveis concorrenciais.

O Entrevistado “D” coloca o caso de Franca/SP em relação à guerra fiscal como uma administração pública “tímida”. Houve, no passado, ações de

incentivos sem envolver a área fiscal, como descontos em terrenos dos imóveis para criação do Distrito Industrial, mas estas ações estavam vinculadas a contrapartidas, das quais muitas não foram cumpridas, mas o setor industrial vivenciou um crescimento. Franca tem uma dificuldade geográfica, por estar localizada no “cotovelo” do Estado de São Paulo, na opinião do entrevistado. Outras questões que expõe a respeito de Franca estão ligadas ao uso do setor de saúde local pela população dos municípios vizinhos, sem nenhum apoio destas cidades.

Um caso que envolve a dinâmica regional da migração de empresas apontado na entrevista é a instalação da Coca-Cola em Patrocínio Paulista, mencionada pelo entrevistado “H”, em que os benefícios concedidos se tornaram desvantajosos ao longo do tempo, devido a custos de transporte e outros problemas estruturais, fazendo a empresa optar por migrar novamente, dando lugar à Jussara, a qual, atualmente, tem vantagens estratégicas de abastecimento, indo além das vantagens fiscais. “Simplesmente a isenção não justifica eu levar a minha empresa para lá. O exemplo da Coca-Cola foi um clássico que nós tivemos em Patrocínio Paulista” (ENTREVISTADO “H”).

Os Centros de Distribuição representam outra face da guerra fiscal apresentada pelo Entrevistado “I”. Ele cita como exemplo a rede Magazine Luiza. Ao comprar um produto em Franca, e sair da loja com ele, a nota fiscal é emitida em Franca e a cota do ICMS daquele produto vem para o município. Caso opte pela entrega posterior, a nota fiscal poderá ser emitida em Ribeirão Preto, local do Centro de Distribuição, direcionando a cota do ICMS para Ribeirão Preto. O que se discute é que a transação comercial ocorreu em Franca, enquanto Ribeirão Preto arrecadou a parcela municipal do ICMS. Caso semelhante é observado nas compras via internet. Entretanto, não há ilegalidade na operação, descaracterizando o aspecto genérico da guerra fiscal, mas se trata de uma concorrência tributária que afeta a arrecadação, e consequentemente, a disponibilidade de recursos do município para implementar políticas públicas.

7.3 SÍNTESE DOS RESULTADOS

O Quadro 9, a seguir, apresenta os principais elementos constantes nos resultados da pesquisa. Por ele é possível identificar os efeitos da guerra fiscal

no desenvolvimento e o papel do setor público neste contexto, além de apresentar como o município de Franca/SP está envolvido nela.

Quadro 9 – Resultados da pesquisa

Categoria: Aspectos da Guerra Fiscal
• O empresário realiza investimentos onde há condições atrativas de lucro; • Ações de guerra fiscal são mecanismos da disputa por atração de investimentos; • O objetivo inicial da guerra fiscal é desenvolver uma localidade “menos favorecida”; • Os benefícios, muitas vezes, ocorrem sem respeitar a legalidade; • O caso de guerra fiscal estadual mais debatido na atualidade é a concessão de benefícios de ICMS sem aprovação do CONFAZ; • Duas faces da guerra fiscal: Há conflitos de competência, como no caso das “sedes virtuais”, e há outorga de benefícios fiscais indevidos; • Muitos casos são claramente ilegais, outros estão em uma “linha sutil” entre legalidade e ilegalidade; • O resultado ratifica o conceito de guerra fiscal proposto: “*processo de competição ocorrido na administração pública com o objetivo de atrair investimentos privados, cujo conflito resulta da falta de integração nas políticas tributárias, podendo ocorrer no âmbito vertical, envolvendo esferas governamentais diferentes, ou no âmbito horizontal, envolvendo entes públicos da mesma esfera de governo*”; • No âmbito municipal, o caso mais relevante de Guerra Fiscal é o ISS, quanto à definição do domicílio tributário do contribuinte, cuja identificação é complexa em algumas atividades (contratos de financiamento, seguros, leasing, etc); • Há ainda o caso da capital paulista, ao cobrar ISS mesmo quando não é de sua competência, ressarcindo os contribuintes que reclamarem seus direitos; • Há municípios dando desconto em sua cota de IPVA, cujo objetivo não é fomentar investimentos, mas para atrair contribuintes, o que afeta a dinâmica regional e faz com que não haja receita tributária para o município onde realmente ocorreu om fato gerador; • Um aspecto favorável da guerra fiscal é proporcionar, a curto prazo, aumento no nível de empregabilidade, circulação de dinheiro, fluxo de investimento; • Outro aspecto favorável se trata da descentralização da economia; • Com aplicação de incentivos fiscais, a arrecadação pode ter reduções, e as despesas públicas em infraestrutura, saúde, educação, saneamento, e outras, aumentam para atender as pessoas e empresas que migraram para o local; • A Guerra Fiscal é danosa para a economia, pois o empresário deveria direcionar seus investimentos onde obtenha vantagens estruturais, e não fiscais, para garantir a longevidade e sustentabilidade dos empreendimentos; • No mercado globalizado atual, a Guerra Fiscal produz condições desiguais de concorrência, em que o mercado consumidor dos produtos de uma empresa com benefícios é o mesmo da que

não tem benefícios;

- Enquanto uma localidade se beneficia, outra tem desvantagens na mesma proporção, ou até em proporções maiores;
- Nos casos onde a prática dos benefícios fiscais foge à legalidade, os benefícios obtidos não são “legítimos”;
- Com a guerra fiscal estadual, os municípios onde os investimentos deixam de estar alocados, não perdem apenas as empresas, mas recebem um montante menor de repasses tributários;
- É necessário que as localidades praticantes da guerra fiscal passem a tomar medidas para fomentar a criação de novos investimentos, e não a sua migração dos locais onde já possuem vantagens estruturais para outras localidades, apenas pelo benefício fiscal.

Categoria: O Setor Público e o Desenvolvimento Sustentável diante da Guerra Fiscal

- Desenvolvimento sustentável está ligado a satisfazer as condições econômicas, sociais e ambientais, de modo a não prejudicar as gerações futuras;
- Está ligado também a um ambiente autossustentável;
- O desenvolvimento sustentável prevê ações que fomentem o desenvolvimento respeitando os direitos ambientais trabalhistas, sociais e, por conseguinte, tributários, o que conflita com ações ilegais vinculadas à guerra fiscal;
- O setor público é o articulador, o provedor do desenvolvimento sustentável;
- Os investimentos públicos devem estar harmônicos com as necessidades da sociedade;
- Atualmente, falta planejamento, o Estado é ineficiente, principalmente no tocante à educação, saúde e infraestrutura e esses três pontos geram problemas sociais, de segurança pública, etc.;
- É preciso melhorar tanto o planejamento das políticas quanto sua execução;
- Não basta ter uma legislação adequada, se esta não for respeitada, como ocorre em casos da guerra fiscal estadual;
- A reforma tributária e as outras soluções legislativas bem planejadas podem combater a guerra fiscal, propondo outros mecanismos de desenvolvimento que não prejudiquem um local em benefício de outro, proporcionando condições para o equilíbrio e a sustentabilidade;
- Não basta combater a guerra fiscal, é necessário um planejamento do investimento público, para promover o desenvolvimento e criar condições de isonomia;
- Os Arranjos Produtivos Locais (APLs) são um instrumento de fomento ao investimento sem atuar em mecanismos de guerra fiscal;
- Uma integração entre políticas tributárias também pode promover normas que beneficiem a sociedade como um todo;
- Um dos entraves à reforma tributária é o aspecto político. É necessária uma reforma política para que os interesses públicos sobressaiam aos interesses particulares, muitas vezes,

motivadores da guerra fiscal; • Há leis para corrigir situações existentes e há leis para promover mudanças culturais. Estas últimas vão de encontro com a proposta da sustentabilidade; • Dentre os casos de guerra fiscal minimizados com instrumentos legislativos, estão a "guerra dos portos" e as normas do IPVA; • Atualmente, a linha de soluções que está em discussão prevê convalidar os benefícios já oferecidos, para não prejudicar o mercado, e combater a guerra fiscal em ações futuras.
Categoria: Conjuntura da Guerra Fiscal no município de Franca/SP
• O principal foco da guerra fiscal no município de Franca/SP está na evasão de empresas calçadistas que migram para o nordeste, atraídas por incentivos fiscais; • Na prática, observa-se que as vantagens fiscais não são suficientes para garantir que os investimentos se fixem no longo prazo, e muitas empresas estão retornando para Franca; • Franca/SP é vista como vítima da guerra fiscal, pois, além de perder empresas para o nordeste, passa a concorrer no mesmo mercado com elas, em condições desiguais, além da concorrência internacional já consolidada; • Um ato de defesa diante da guerra fiscal foi a redução no ICMS aprovada pela Assembleia Legislativa do Estado de São Paulo, contudo, esta prática apenas ingressa na guerra fiscal, como um "contra-ataque", sem solucionar efetivamente o problema; • Com a evasão de indústrias, o município de Franca/SP está se adaptando naturalmente, com parte da atividade produtiva, sendo alocada no setor de Vestuários, com a produção de lingerie; • Apesar de não atuar com ações de iniciativa da guerra fiscal, o município pode ter que "entrar" na guerra fiscal, para minimizar os prejuízos advindos dela; • Outro fator da guerra fiscal que afeta o município é a criação de centros de distribuição que recolhem tributos em municípios diferentes de onde efetivamente ocorreu o fato gerador, ou seja, a transação comercial.

Fonte: Elaborado pelo pesquisador

A seguir, os resultados obtidos na pesquisa de campo, relacionados no Quadro 8, apresentado anteriormente, são confrontados com os resultados obtidos por meio das pesquisas bibliográfica e documental.

CONSIDERAÇÕES FINAIS

O objetivo principal deste trabalho foi investigar questões sobre a Guerra Fiscal e sua relação com o Desenvolvimento Sustentável, com destaque ao caso do município de Franca/SP, como forma de avaliar as políticas públicas na área tributária. Os cinco primeiros capítulos apresentam o referencial teórico e os dados conjunturais do município de Franca/SP, enquanto o sexto capítulo contém os aspectos metodológicos da pesquisa. O sétimo capítulo foi constituído a partir das entrevistas realizadas com atores locais do município de Franca/SP.

Para concretizar o objetivo principal, um dos objetivos específicos da pesquisa foi definido como: levantar e analisar os aspectos favoráveis e desfavoráveis da Guerra Fiscal.

O primeiro passo foi estabelecer o conceito de “Guerra Fiscal”. Assim, o terceiro capítulo apresentou informações que resultaram na seguinte definição para o termo Guerra Fiscal: “*processo de competição, ocorrido na administração pública, com o objetivo de atrair investimentos privados, cujo conflito resulta da falta de integração nas políticas tributárias, podendo ocorrer no âmbito vertical, envolvendo esferas governamentais diferentes, ou no âmbito horizontal, envolvendo entes públicos da mesma esfera de governo*”.

Geralmente, a finalidade de um benefício fiscal não é prejudicar a sociedade, mas tentar promover o desenvolvimento de uma localidade. Portanto, os aspectos favoráveis apontados por quem pratica a guerra fiscal são: fomentar os investimentos locais; ser menos prejudicial que a administração pública pratique suas normas tributárias abaixo da capacidade máxima do contribuinte do que acima, para evitar a informalidade; descentralizar a economia, cujos grandes centros já não comportam novos investimentos.

O estudo mostra que, apesar destes fatores favoráveis representarem uma face positiva da guerra fiscal, eles são questionáveis.

A primeira contradição apresentada está na hipótese de não ocorrer o deslocamento dos investimentos para a localidade praticante dos benefícios fiscais, mantendo apenas o mesmo volume de investimento pré-existente, porém, com menor arrecadação, o que caracteriza a renúncia fiscal. O problema desta renúncia

fiscal, é que o setor público não poderá contar com esta receita para realizar seus investimentos em políticas públicas, prejudicando a sociedade como um todo.

A segunda contradição apresentada consiste em práticas em que o tributo tem uma redução excessiva, devendo ser compensado com outros tributos ou mecanismos. A Curva de Laffer, apresentada no capítulo 2, propõe um ponto de inflexão, que representa a carga tributária máxima que o contribuinte está disposto a pagar sem entrar na informalidade. Para não prejudicar os investimentos públicos, o Estado deve atuar próximo ao ponto de equilíbrio. Muitas políticas de incentivo fiscal distanciam deste ponto, fazendo com que a perda desta arrecadação seja compensada em outro tributo. Em alguns casos de guerra fiscal, discutidos neste estudo, a tributação chega a ser abaixo do limite mínimo estabelecido pela legislação.

A terceira contradição aos argumentos favoráveis se refere ao fato da tributação não ser o único fator viável para a realização de investimentos. As empresas têm como objetivo a obtenção de lucro e, muitas vezes, são atraídas pelas condições de incentivo fiscal. Entretanto, caso não haja outras políticas complementares de fomento ao desenvolvimento, a sustentabilidade destes investimentos estará prejudicada, fazendo com que retornem ao local de origem, a exemplo do que vem ocorrendo com as indústrias de Franca/SP, que tinha deslocado parte de sua produção para o Nordeste.

Desta forma, a política de guerra fiscal se apresenta como ineficiente, a longo prazo, pois, como apontam os resultados da pesquisa de campo, com o surgimento de novos investimentos locais da iniciativa privada, faz-se necessário aumentar os investimentos em serviços públicos, como saúde, educação, saneamento, e outros, o que fica dificultado pela redução na arrecadação decorrente dos próprios incentivos concedidos. Assim, a descentralização não teria condições de perdurar no longo prazo, além da hipótese de os investimentos não se espalharem pela região que concede os benefícios, mas se alocarem em um ponto específico da região, que possua melhores condições estruturais. Neste caso, os efeitos esperados pela política adotada não se concretizariam, criando novas aglomerações, enquanto áreas menos desenvolvidas continuam sem nenhum fomento.

Além destes efeitos, que impactam os resultados esperados por quem pratica a guerra fiscal, são identificados outros aspectos desfavoráveis, tanto no

estudo bibliográfico, quanto na pesquisa de campo. Dentre eles estão a dependência da política de incentivos fiscais por parte do local que a implantou, para que os investimentos obtidos não sejam perdidos novamente, e a perda da eficiência da política tributária como instrumento de política pública, não havendo margem para situações eventuais, onde a tributação poderia ser utilizada como política econômica, já que o orçamento público estaria comprometido com a guerra fiscal.

Outro aspecto desfavorável, debatido na pesquisa de campo, trata-se da desvantagem concorrencial. As empresas beneficiadas pela guerra fiscal, atuam no mesmo mercado consumidor que as empresas que não têm as mesmas vantagens. Deste modo, o potencial competitivo é diferenciado, tornando injusta a concorrência, devido à interferência governamental.

Não há uma determinação específica de quais ações representam guerra fiscal e quais fogem a esta classificação. Em princípio, todas as práticas ilegais que levam a um conflito tributário entre os entes públicos podem ser identificadas como guerra fiscal, mas existem muitas situações atualmente, em que a legalidade e a ilegalidade estão em “uma linha muito sutil”, não havendo um posicionamento consensual.

Outro objetivo específico proposto no estudo foi refletir sobre casos de guerra fiscal. O capítulo 4 e a pesquisa de campo apresentam diversos casos práticos a ser analisados.

Dentre estes casos está o mais comum na esfera estadual, atualmente: a concessão de incentivos fiscais sobre o ICMS, e a dedução deste tributo nas operações interestaduais. O debate principal aponta as situações em que os benefícios concedidos não têm a aprovação do CONFAZ. Nas situações expostas pelos entrevistados, as empresas que se beneficiam dos incentivos tributários em um estado, não informam este benefício ao vender seus produtos para outro estado, valendo-se de um crédito tributário indevido.

O conflito, nesta situação, pode ser entendido pelo aspecto de que ao realizar uma operação interestadual, o fato gerador ocorre no local onde está o mercado consumidor, cuja alíquota não teve benefícios ficais. Quem deveria arcar com o peso de conceder benefícios fiscais é o estado que os outorga, ou seja, quando a venda ocorrer dentro do próprio estado, resultando em um fato gerador para o outorgante dos benefícios, este está assumindo o “prejuízo”. Na operação interestadual, o destino da mercadoria tem o direito de receber o montante que sua

alíquota determina, deduzindo o que foi realmente pago a outro estado, devido ao fato das empresas locais concorrentes estarem sujeitas à tributação da alíquota local completa, o que equilibra a concorrência de mercado quando é deduzido apenas o tributo já recolhido no estado de origem.

Há ainda a vertente vertical identificada no caso dos benefícios concedidos sobre o ICMS. Os municípios são prejudicados por esta política de benefícios fiscais, pois o repasse de transferências de receitas do estado para o município, o qual tem direito a uma cota de 50% do ICMS, passa a ser menor. Como os estados concedem os incentivos sem a anuência dos municípios, há situações em que os municípios exigem que esta dedução não seja contabilizada no repasse. O caso apresentado na pesquisa foi o conflito judicial entre os municípios Córrego do Ouro e Joviânia contra o Estado de Goiás.

Outro tributo estadual que gera conflito entre os entes públicos, é o IPVA, cujos benefícios são concedidos, geralmente, sobre parte da cota municipal do tributo, porém, sem o objetivo de fomentar investimentos. Quando um benefício é concedido sobre o IPVA, busca-se aumentar o número de contribuintes e, a perda no valor deduzido ser compensada pela quantidade de novos contribuintes do tributo. Neste caso, verificam-se dois aspectos distintos da guerra fiscal, um horizontal e outro vertical. O primeiro, no âmbito horizontal, é a situação onde um município concede benefícios tributários sobre o IPVA e atrai contribuintes de outros municípios do mesmo estado. Esta política fomenta a prática de evasão fiscal, em que o fato gerador do tributo ocorre em um município, onde o contribuinte mora ou trabalha, e trafega com seu veículo com frequência, enquanto a tributação deste veículo é destinada a outra localidade, onde o imposto é “mais barato”. Outra situação, na vertente vertical, ocorre nos casos de municípios próximos a fronteiras estaduais, como Franca/SP, por exemplo. Nesta situação, quando a disputa faz com que contribuintes cadastrem seu veículo em municípios localizados em um estado diferente daquele onde ocorre o fato gerador, o conflito tributário deixa de ser apenas entre os municípios, pois afeta a receita estadual.

No âmbito municipal, os conflitos acerca do ISS representam maior destaque nas discussões atuais. Neste caso, o problema não está na outorga de benefícios indevidos, mas no conflito de competências. Há casos, como a capital paulista, que aplica o tributo, mesmo quando este não é de sua competência, nas operações intermunicipais. Ou ainda, casos onde este mesmo município é vítima,

como nos escritórios “virtuais”. Cidades próximas à capital concedem vantagens tributárias, e tornam-se domicílio tributário de empresas cuja atuação ocorre em São Paulo. Um dos exemplos apontados foi o caso de Santana do Parnaíba.

O caso do ISS é um dos quais não há, atualmente, decisões consensuais acerca do estabelecimento do domicílio tributário. Há quem entenda como o local da prestação do serviço e há quem entenda como o local da sede da empresa. Para agravar ainda mais o caso, alguns serviços não possuem uma definição clara sobre “onde o serviço foi prestado”, como nos casos de *leasing,* seguros, financiamentos e operações de cartão de crédito, por exemplo.

Quanto aos demais tributos, o IPI foi mencionado como um caso de guerra fiscal vertical, em que a União concede benefícios que prejudicam a receita de transferências tributárias dos estados e dos municípios, afetando o investimento em políticas públicas.

As isenções no IPTU são apontadas na pesquisa do IBGE como um dos casos mais frequentes de incentivos tributários municipais, contudo, apesar dos reflexos na dinâmica econômica das localidades, sua ocorrência não é muito discutida, em termos de guerra fiscal, por não corresponder a práticas que contradizem a legislação.

Quanto a observar as garantias que as políticas tributárias devem contemplar em relação aos aspectos sustentáveis, proposta no objetivo do estudo, o primeiro e o segundo capítulos trazem subsídios para entender a correlação existente entre Estado e Desenvolvimento Sustentável.

O Estado é responsável por promover o acesso da sociedade aos seus direitos fundamentais, como saúde, educação, segurança, infraestrutura, entre outros. Paralelamente, foi formulado um conceito de Desenvolvimento Sustentável, com base na pesquisa bibliográfica, representado pela satisfação das necessidades econômicas, sociais e ambientais da atualidade, de forma que não comprometa o desenvolvimento das gerações futuras, proporcionando prosperidade nos aspectos de bem estar e qualidade de vida da sociedade.

Neste aspecto, diante dos resultados da pesquisa de campo e das conceituações teóricas, é possível afirmar que cabe ao Estado atuar como articulador, estimulando ações que promovam o Desenvolvimento Sustentável. Para isso, realiza as políticas públicas. Uma das fontes de recursos utilizadas para colocar em prática os projetos de políticas públicas é a tributação.

Os tributos, por sua vez, possuem finalidades arrecadatórias, sociais, regulatórias e equitativas, tornando sua própria aplicação um instrumento de política pública eficiente.

Para garantir a isonomia e a equidade da sociedade, a legislação contempla condições diferenciadas que possam tender ao equilíbrio social. Nestes termos, ao analisar a guerra fiscal estadual, por exemplo, o pesquisador observa que, quando foram estipuladas, na legislação, alíquotas diferentes para cada estado, já se propôs a margem necessária para promover a equidade e o desenvolvimento destes locais. O foco de uma alíquota *legalmente* menor em um estado é reduzir custos produtivos, a serem repassados no preço final para o consumidor. Assim, o instrumento tributário de política pública, neste caso, tem seus efeitos no consumidor destas localidades, o qual terá maior poder de compra, auxiliando o processo de desenvolvimento. Contudo, ao praticar a guerra fiscal do ICMS, nas operações interestaduais, o estado faz com que o produto beneficiado seja vendido a um custo diferenciado para o mesmo mercado consumidor onde atuam empresas que arcam com uma alíquota maior, resultando no problema concorrencial já delineado. Assim, perde-se a eficiência esperada na criação legislativa de alíquotas diferenciadas, quando estas não são praticadas.

A tributação deve procurar atuar o mais próximo possível do Ponto de Inflexão da Curva de Laffer, pois, quanto maior a arrecadação do Estado, sem ultrapassar a capacidade contributiva dos contribuintes, mais recursos ele terá para aplicar em políticas públicas. Neste sentido, um dos problemas atuais do Estado brasileiro é a aplicação, onde há ineficiência nos gastos públicos, e os investimentos dedicados à sociedade não suprem as necessidades existentes na saúde, educação, segurança e outras áreas de responsabilidade da administração pública. Contudo, este aspecto deve ser analisado pela ótica do gasto público, enquanto o presente trabalho se atém à receita pública, portanto, nesta pesquisa, não será avaliada a eficiência dos gastos e investimentos do Estado, mantendo a ideia de que o objetivo é maximizar as receitas para promover serviços públicos da melhor qualidade possível. É interessante ressaltar também que a proposta da Curva de Laffer, em maximizar receitas, não se refere a substituir a atuação do setor privado pelo setor público, ou seja, os fatores desta maximização que determinam o Ponto de Inflexão estão relacionados às diretrizes da economia capitalista atual. O

equilíbrio se dá tanto na maximização da receita do setor público, quanto na minimização do ônus tributário para o contribuinte.

Da mesma forma que a informalidade é um problema relacionado com alíquotas muito acima do equilíbrio, a guerra fiscal pode ser entendida como um problema onde a tributação é executada muito abaixo do equilíbrio.

Assim, diante da responsabilidade do setor público em promover o Desenvolvimento Sustentável e dos efeitos desfavoráveis da guerra fiscal apresentados, são propostas algumas ações que solucionem ou minimizem estes problemas. Dentre elas, está a articulação e a integração regional na formulação de políticas tributárias, criando normas legais eficientes e garantindo o respeito a estas normas.

Alterações pontuais em aspectos legislativos podem auxiliar este processo, a exemplo do que ocorreu no caso da guerra dos portos. Todavia, faz-se necessária uma reforma tributária em âmbitos gerais que concretize um desfecho aos conflitos tributários existentes e promovam a isonomia, permitindo a ocorrência do Desenvolvimento Sustentável.

Como foi identificado na pesquisa, a reforma tributária implica também em reforma política, tendo em vista o jogo de interesses presente na atualidade e que, muitas vezes, também pode ser um dos causadores da guerra fiscal. A proposta destas ações legislativas busca atender a dois dos objetivos específicos: o de identificar políticas tributárias que minimizem os efeitos negativos da guerra fiscal e o de analisar o papel da integração regional na formulação de políticas tributárias. A reforma tributária, para alcançar os resultados esperados, deve ser elaborada com base em um processo de integração, do qual participem os municípios, as Unidades da Federação e a União, evitando lacunas que prejudiquem a sociedade ou tragam de volta a guerra fiscal e outros problemas tributários.

O último objetivo específico proposto foi identificar casos de Guerra Fiscal no município de Franca/SP. Nas considerações a seguir, é apresentada uma análise sobre a ótica da concessão de benefícios do ICMS por municípios da Região Nordeste, posteriormente, se discute a questão do conflito de competências na incidência do ISS, onde há o destaque do município de São Paulo. Em seguida, são analisados os casos dos Centros de Distribuição, do IPVA e outros fatores que refletem a guerra fiscal entre Franca/SP e municípios próximos.

Foi verificado que houve, nas duas últimas décadas, reduções significativas nos repasses de ICMS, aparentemente decorrentes de um processo de desindustrialização, causado pela migração de empresas calçadistas locais para o nordeste. Estes aspectos foram confirmados na pesquisa bibliográfica, na pesquisa documental e nas entrevistas. Na pesquisa bibliográfica, foi apontado um artigo de Pires (2013), afirmando que o Estado de São Paulo praticou uma política de redução na alíquota do ICMS para atividades coureiro-calçadistas em 2012, como uma "resposta" à guerra fiscal, porém com suas limitações, devido ao fato de o Estado de São Paulo não adotar políticas fiscais que prejudiquem a arrecadação, por entender a guerra fiscal como um "jogo de perde perde". Na mesma entrevista, há um posicionamento sobre a propensão das empresas calçadistas em migrar parte de sua produção para o nordeste. Os resultados da pesquisa documental, que consta no quinto capítulo, apresentaram as variações no repasse do ICMS para o município de Franca/SP nos últimos anos, confirmando uma queda no valor repassado, cuja hipótese seja a migração de investimentos que deixaram o município. No resultado das entrevistas, os participantes afirmaram a ocorrência da transferência de plantas fabris para o nordeste.

O município foi prejudicado em ao menos três aspectos neste caso. O primeiro quanto à redução no repasse das transferências tributárias. O segundo nos efeitos sobre o emprego e a economia local, decorrentes da evasão do investimento, momento em que o município precisou se adaptar, por meio do crescimento no setor de Vestuários, com a produção de lingerie. O terceiro ponto se refere à concorrência de mercado entre as empresas locais e as que têm plantas produtivas beneficiadas pelo incentivo fiscal. Em relação a este último aspecto, a ação do Estado de São Paulo mencionada, sobra o estabelecimento de alíquotas menores, tinha como objetivo reequilibrar a competitividade.

Por outro lado, foi identificado nas entrevistas que, dentre as empresas que migraram para o nordeste, algumas estão retornando para Franca/SP, devido à falta de condições estruturais ou ao fim da vigência dos benefícios concedidos, confirmando a insustentabilidade da política de guerra fiscal, ou seja, se os investimentos atraídos não perpetuam, a sustentabilidade do desenvolvimento local é prejudicada.

Outro caso de guerra fiscal que o município de Franca/SP enfrenta é quanto ao conflito de competência citado no exemplo da capital paulista, em que

tributos do município de Franca/SP são também recolhidos em São Paulo. Neste caso, atividades cuja natureza dificulta a identificação do local onde ocorre o fato gerador dependem ainda de posicionamento legislativo mais detalhado, como a reforma tributária. Contudo, outros serviços, cujo local da prestação é de fácil definição, necessitam apenas de uma determinação legislativa que esclareça se a incidência do ISS é devida ao local da sede ou da prestação do serviço, visto que, ainda há muita discussão acerca desta definição, sem chegar a um consenso, atualmente. Portanto, o contribuinte continuará enfrentando problemas para apurar seus tributos, até que alterações legislativas possam sanar este problema. Para o município de Franca e outros municípios periféricos, esta situação é prejudicial, pois não motiva empresas instaladas na Capital a prestarem seus serviços nestes locais, devido á hipótese de ocorrer dupla tributação, levando à necessidade de pedir restituições. Mesmo nos casos em que as alíquotas do município de Franca/SP são mais baixas, devido ao poder de compra do consumidor local, a dupla tributação onera os preços, afetando o mercado consumidor local.

Quanto aos municípios próximos à Franca/SP, há três situações a se considerar.

Na primeira situação, encontram-se as concessões de benefícios tributários por municípios da região, sobre o ISS, o IPTU, ou o IPVA, por exemplo, com o objetivo de atrair investimentos ou aumentar a arrecadação. Foi apresentado o caso de Ribeirão Preto, que propõe devolução de parte do ISS sob a forma de desconto no IPTU. Estas ações alteram a dinâmica econômica do município de Franca, fazendo com que haja evasão de investimentos e/ou contribuintes. As empresas que passam a se instalar na região por conta de benefícios fiscais, continuam atuando no mercado consumidor local, afetando o equilíbrio concorrencial com as empresas locais, que, mesmo atuando com custos tributários mais altos, precisam reduzir seus preços para atuar em um mercado desigual. Convém ressaltar, também, que o município de Franca/SP localiza-se na fronteira dos estados de São Paulo e Minas Gerais, proporcionando a ocorrência de guerra fiscal no âmbito do IPVA. Há municípios mineiros com alíquotas atrativas que podem levar contribuintes a optar por estabelecer seu domicílio tributário nestes locais, mesmo atuando no município de Franca. Esta prática já teve repercussões maiores, antes da instituição de normas que vinculem o IPVA ao mesmo domicílio tributário de

outras arrecadações do contribuinte, porém, o fato de localizar-se na divisa estadual dificulta a fiscalização, possibilitando manobras de evasão fiscal.

A segunda situação se refere ao caso dos Centros de Distribuição. Ao migrar investimentos para outra localidade, o município que deixa de ter as empresas passa a enfrentar problemas econômicos e sociais, principalmente no que se refere a emprego, renda e arrecadação tributária. Todavia, o estabelecimento de Centros de Distribuição em outros locais também prejudica a arrecadação. Neste aspecto, em relação à Franca/SP, também foi mencionado o município de Ribeirão Preto, sob o exemplo da empresa Magazine Luiza, cuja negociação e compra de um produto, entendida como fato gerador, ocorre em um Franca/SP, enquanto o faturamento ocorre em Ribeirão Preto, transferindo a receita da cota de participação do ICMS para este município, onde não ocorreu o fato gerador.

Por fim, a terceira situação que abrange os municípios próximos à Franca/SP, se refere à demanda por serviços públicos. Os municípios da Região Administrativa de Franca e os municípios mineiros próximos têm menor porte econômico e populacional que Franca. Desta forma, há uma grande demanda por serviços públicos locais por habitantes da região, principalmente no âmbito da saúde. Com a guerra fiscal, o município de Franca perde contribuintes e arrecadação, como no exemplo do IPVA, sem reduzir proporcionalmente sua responsabilidade na oferta de serviços públicos, afetando o equilíbrio econômico e social do município, e, consequentemente, seu desenvolvimento. Os habitantes da cidade arcam com a carga tributária, a qual é revertida em políticas públicas que abrange um público bem mais amplo, contemplando toda a região.

Conclui-se que os benefícios tributários que não gerem conflito nem evadam das responsabilidades legais, não correspondem a situações de guerra fiscal. Por sua vez, os incentivos tributários que representam situações de ilegalidade ou que resultam em aspecto conflitante entre entes públicos, em que algum deles sai prejudicado, podem ser caracterizados como situações de guerra fiscal e devem ser combatidos. Com o conflito tributário entre dois municípios, ambos saem perdendo. Um abre mão de parte da arrecadação tributária para atrair o investimento, enquanto que o outro perde toda a arrecadação que migrou, além da inevitável redução de postos de trabalho por, em razão do deslocamento das plantas fabris. Uma situação na qual todos saem perdendo em algum ponto, e que não garante, no longo prazo, a sustentabilidade dos benefícios recebidos.

Portanto, ao final do presente estudo, identifica-se que a guerra fiscal, mesmo com suas justificativas de descentralização e de fomento à economia local, como um fator prejudicial ao Desenvolvimento Sustentável, tanto em seus aspectos gerais quanto no caso específico do município de Franca/SP. A guerra fiscal deve ser substituída por políticas e mecanismos de fomento voltados à criação de novos investimentos, sem promover a migração dos investimentos já existentes.

As análises e posicionamentos presentes nos resultados e nestas considerações finais refletem as percepções do autor da pesquisa e as características de sua formação acadêmica em Economia e das especializações em Gestão Pública Municipal e em Controladoria e Finanças, Auditoria e Planejamento Tributário. O pesquisador reside no município de Franca/SP, e trabalha como Oficial de Ensino e Pesquisa do Uni-FACEF.

Quanto às limitações da pesquisa, podem ser observados: não verificar a manifestação da guerra fiscal nas espécies tributárias do tipo *taxas* e *contribuições*, atendo-se apenas a impostos; não verificar a manifestação de guerra fiscal horizontal no âmbito da União com outros países; utilizar número de entrevistados relativamente baixo, deixando de realizar alguns procedimentos estatísticos com os resultados da pesquisa; contemplar poucas áreas de atuação no perfil dos entrevistados, limitando-se ao domínio da gestão pública, da fiscalização tributária e de uma atividade da iniciativa privada.

Como sugestões para novos estudos, propõem-se: analisar a guerra fiscal em relação à alocação de investimentos em localidades com forte atuação sindical; aprofundar os estudos acerca do IPVA, presente no histórico da guerra fiscal, e da aplicação do princípio do *domicílio tributário*; realizar a pesquisa de campo com representantes do Poder Judiciário e do Ministério Público, que tenham participado de processos envolvendo a guerra fiscal; analisar a aplicação de recursos públicos nos locais onde são concedidos benefícios fiscais; realizar pesquisa de campo com diferentes atividades econômicas da iniciativa privada, para verificar sua propensão a participar da guerra fiscal; realizar pesquisa de campo com representantes do setor calçadista do município de Franca/SP, cujas empresas foram para o nordeste e retornaram, conhecendo seu ponto de vista sobre a guerra fiscal.

REFERÊNCIAS

ABRANTES, Luiz Antônio. FERREIRA, Marco Aurélio Marques. *Gestão Tributária*. Florianópolis: Departamento de Ciências da Administração / UFSC; [Brasília]: CAPES: UAB, 2010.

AGÊNCIA SENADO. *Senado aprova reforma do ISS para aumentar arrecadação dos municípios.* In: Portal do Senado. Publicado em 27 nov. 2013. Disponível em: <http://www12.senado.gov.br/noticias/materias/2013/11/27/senado-aprova-reforma-do-iss-para-aumentar-arrecadacao-dos-municipios> Acesso em: 6 dez. 2013

ALBUQUERQUE, Francisco; ZAPATA, Tania. A importância da estratégia de desenvolvimento local/territorial no Brasil. In. DOWBOR, Ladislau; PROCHMANN, Márcio (Orgs.). *Políticas para o Desenvolvimento Local*. São Paulo: Fundação Perseu Ábramo, 2010.

ALMEIDA, Djanira Soares de Oliveira e; SAMPAIO, Fabiana Granado Garcia. Análise de Conteúdo. In: ALMEIDA, D. S. O. (org.) *Pesquisa Qualitativa: em busca do significado*. Franca: Editora e Gráfica Mauá, 2012. p. 113-137

AMARAL, Delcídio. *Uma assombração chamada guerra fiscal.* In: Folha de S.Paulo. Publicada em 28 out. 2013. Disponível em: <http://www1.folha.uol.com.br/opiniao/2013/10/1362417-delcidio-amaral-uma-assombracao-chamada-guerra-fiscal.shtml> Acesso em: 8 dez. 2013

AMORIM, Felipe. *Dívidas 'corroem' finanças da gestão Dárcy.* In: Folha de S. Paulo. Publicado em 6 jan. 2014. Disponível em: <http://www1.folha.uol.com.br/fsp/ribeirao/146490-dividas-corroem-financas-da-gestao-darcy.shtml> Acesso em 17 jan. 2014

ARBIX, Glauco. Desenvolvimento regional e guerra fiscal entre estados e municípios no Brasil. In: GUIMARÃES, Nadya Araújo; MARTIN, Scott. (Orgs.). *Competitividade e desenvolvimento: atores e instituições locais*. São Paulo: Senac, 2001. p. 267-285.

ARRAES, Ronaldo A.; DINIZ, Marcelo B.; DINIZ, Márcia, J. T. *Curva ambiental de Kuznets e desenvolvimento econômico sustentável.* In: Revista de Economia e Sociologia Rural. v. 44. n. 3. Brasília, 2006. Disponível em: <http://www.scielo.br/scielo.php?pid=S0103-0032006000300008&script=sci_arttext> Acesso em: 08 mar. 2013.

BARBOSA, Mariana. *Ônibus impulsionam 'Esquina do Brasil'*. In Folha de S. Paulo. Publicada em 20 jan. 2013. p. B6.

BARCELOS, Silvia Helena; ASSUNÇÃO Juliano Junqueira. *Guerra Fiscal Municipal: uma Estratégia de Desenvolvimento? O Caso de Barueri e Santana de Parnaíba.* XXVI Encontro Brasileiro DE Econometria. João Pessoa, 2004. Disponível em: <http://www.sbe.org.br/dated/ebe26/010.pdf> Acesso em 12 dez. 2012

BARDIN, Laurence. *Análise de Conteúdo*. 3. ed. Lisboa, Portugal: Edições 70, LDA, 2004.

BAUER, Martin W. GASKEL, George. *Pesquisa qualitativa com texto, imagem e som: um manual prático.* Petrópolis/RJ: Vozes, 2002.

BECK, Martha. *Arrecadação de ICMS foi recorde em 2012: R$ 330 bilhões*. In: O Globo. Publicado em 6 fev. 13. Disponível em <http://oglobo.globo.com/ economia/arrecadacao-de-icms-foi-recorde-em-2012-330-bilhoes-7502356#ixzz2OUOUqPoD> Acesso em: 21 nov. 2013.

BELCUFINÉ, Sidney Dumas; OLIVEIRA, Edson Aparecida de Araújo Querido. *Os entraves da Carga Tributária Brasileira*. In: IX Encontro Latino Americano de Iniciação Científica / V Encontro Latino Americano de Pós-Graduação – Universidade do Vale do Paraíba, 2005. Disponível em: <http://biblioteca.univap.br/dados/INIC/cd/inic/IC6%20anais/IC6-2.PDF> Acesso em: 20 jan. 2013.

BELEI, Renata Aparecida; GIMENIZ-PASCHOAL, Sandra Regina; NASCIMENTO, Edinalva Neves; MATSUMOTO, Patrícia Helena Vivan Ribeiro. *O uso de entrevista, observação e videogravação em pesquisa qualitativa.* In: Cadernos de Educação FaE/PPGE/UFPel. Pelotas, 2008. Disponível em: < http://www2.ufpel.edu.br/fae/caduc/downloads/n30/11.pdf> Acesso em: 6 dez. 2013.

BENKO, Georges. *Economia, Espaço Globalização na aurora do século XXI.* 2. ed. São Paulo: Hucitec, 1999.

BOMPAN, Fernanda. *Economia é prejudicada por guerra fiscal até entre países.* In: Diário Comércio, Indústria e Serviços. Publicada em 18 out. 2013. Disponível em: <http://www.dci.com.br/politica-economica/economia-e-prejudicada-por-guerra-fiscal-ate-entre-paises-id368895.html> Acesso em: 01 dez. 2013

BRANCO, Daniel. *Reforma do ISS. Preparem o bolso*. Publicado em: 07 out. 2013. In: Jornal do Brasil. Disponível em: <http://www.jb.com.br/sociedade-aberta/noticias/2013/10/07/reforma-do-iss-preparem-o-bolso/> Acesso em: 02 dez. 2013

BRASIL, República Federativa do. *Guia Básico para Gestão dos Municípios*. Brasília: Ministério do Planejamento, 2008. Disponível em: <http://www.planejamento.gov.br/secretarias/upload/Arquivos/seges/brasil_municipios/Inicio_18_12.pdf> Acesso em: 21 jul. 2012

BRIGAGÃO, Gustavo. *Lista de serviços não pode extrapolar seus limites.* In: Boletim Consultor Jurídico. Publicado em 25 set. 2013. Disponível em: <http://www.conjur.com.br/2013-set-25/consultor-tributario-lista-servicos-nao-extrapolar-limites> Acesso em: 8 dez. 2013.

BRITO, Ricardo. *Hauly: STF não tem coragem de votar contra guerra fiscal*. In: Portal Território Eldorado - Estadão. Publicada em 05 nov. 2013. Disponível em: <http://www.territorioeldorado.limao.com.br/noticias/not306105.shtm> Acesso em: 29 nov. 2013.

BRITTO JÚNIOR, Álvaro Francisco de; FERES JÚNIOR, Nazir. *A utilização da técnica da entrevista em trabalhos científicos.* In: Revista Evidência, v. 7. n. 7. Araxá, 2011. p. 237-250.

CALCIOLARI, Ricardo Pires. *Aspectos Jurídicos da guerra fiscal no Brasil.* In: Caderno de Finanças Públicas. n. 7. Brasília: ESAF, 2006. Disponível em: <http://www.esaf.fazenda.gov.br/estudos_pesquisas/grupo-de-pesquisa/publicacoes/caderno-de-financas-publicas-no7-dezembro-2006/at_download/file> Acesso em: 2 ago. 2013

CALDART, Wilson Luis. *Arrecadação de ISSQN no Município de Caxias do Sul e a Curva de Laffer: evidências empíricas*. In: Texto para discussão n. 24. Caxias do Sul: IPES/UCS, 2007. Disponível em: <http://www.ucs.br/site/midia/arquivos/024.pdf> Acesso em: 2 ago. 2013

CAREGNATO, Rita Catalina Aquino; MUTTI, Regina. *Pesquisa Qualitativa: Análise de Discurso versus Análise de Conteúdo*. In: Texto e Contexto - Enfermagem. vol. 15. n. 4. Florianópolis, 2006. p. 679-84. Disponível em: <http://www.scielo.br/pdf/tce/v15n4/v15n4a17> Acesso em: 20 dez. 2013

CASTRO, Cláudio de Moura. *A prática da pesquisa*. 2. ed. São Paulo: Pearson Prentice Hall, 2006.

CAVALCANTI, Bianor Scelza; PECI, Alketa. Além da (re)forma do aparelho do Estado: para uma nova política de gestão pública. In: CAVALCANTI, B. S., RUEDIGER, M. A.; SOBREIRA, R. (Orgs.). *Desenvolvimento e Construção Nacional: Políticas Públicas*. Rio de Janeiro: Editora FGV, 2005.

CERVO, Amado Luiz; BERVIAN, Pedro Alcino. *Metodologia científica*. 5. ed. São Paulo: Prentice Hall, 2002.

CHIESA, Clélio. *Guerra Fiscal: O dilema sobre onde recolher o ISS*. In: Portal Fiscosoft. Publicado em 11 out. 2013. Disponível em: <http://www.fiscosoft.com.br/a/68pi/guerra-fiscal-o-dilema-sobre-onde-recolher-o-iss-clelio-chiesa> Acesso em: 6 dez. 2013

CMMAD, Comissão Mundial sobre Meio Ambiente e Desenvolvimento. *Nosso futuro comum.* 2. ed. Tradução de 'Our Common Future'. Rio de Janeiro: Editora da Fundação Getúlio Vargas, 1991

CÓDIGO TRIBUTÁRIO NACIONAL. *Lei nº 5. 172, de 25 de Outubro de 1966*. Disponível em: <http://www.receita.fazenda.gov.br/Legislacao/CodTributNaci/ctn.htm> Acesso em: 25 abr. 2012

CONSTITUIÇÃO FEDERAL. *Constituição da República Federativa do Brasil.* 5 de outubro de 1988. Disponível em: <http://www.planalto.gov.br/ccivil_03/ constituicao/constitui%C3%A7ao.htm> Acesso em: 12 dez. 2012

CRUZ, Tony Fernando Macêdo Galvão da. *Modernização da Administração Tributária em Pernambuco: o novo modelo de ação fiscal sob uma perspectiva crític*a. Dissertação. Rio de Janeiro: FGV, 2010. Disponível em: <http://bibliotecadigital.fgv.br/dspace/bitstream/handle/10438/8002/Tony%20Fernando.pdf?sequence=1> Acesso em: 16 mar. 2013

DALLABRIDA, Valdir Roque*. O desenvolvimento regional: a necessidade de novos paradigmas.* Ijuí: Unijuí, 2000.

DEMO, Pedro. *Metodologia científica em ciências sociais*. 3. ed. rev. ampl. São Paulo: Atlas, 1995.

DIAS, Reinaldo. *Gestão ambiental: responsabilidade social e sustentabilidade.* São Paulo: Atlas, 2006.

DULCI, Otávio Soares. *Guerra Fiscal, Desenvolvimento Desigual e Relações Federativas no Brasil.* Universidade Federal de Minas Gerais. In: Revista de Sociologia e política. n. 18. 2002. p. 95-107.

FERRÉ, Isabel. *Ribeirão Pires abate impostos e entra na "Guerra Fiscal"*. In: Boletim Mais Notícias. Publicada em 13.jun.2013. Disponível em: <http://jornalmaisnoticias.com.br/ribeirao-pires-abate-impostos-e-entra-na-guerra-fiscal/> Acesso em: 01 jul. 2013.

FERREIRA, Flávio. Pre*feitura de São Paulo tem vitória em guerra fiscal com cidades*. In: Folha de S. Paulo. Publicada em 25 jul. 2013. p. B5

FOLHA DE SÃO PAULO. *Ribeirão Preto lança programa próprio de notas fiscais*. In: Folha de S. Paulo. Publicada em 24 de março de 2012. Disponível em: <http://www1.folha.uol.com.br/fsp/ribeirao/33018-ribeirao-preto-lanca-programa-proprio-de-notas-fiscais.shtml> Acesso em 02 fev. 2013

FREITAS, Adriano Brito Rebouças. *Fatores Condicionantes da Evasão Tributária: uma análise da contribuição para o financiamento da previdência social*. Dissertação. Brasília: UNB, 2007. Disponível em: <http://www.ceag.unb.br/ceag/ public/arquivos/biblioteca/f1492dd89ca671048b8ac1cec55ba279.pdf> Acesso em: 13 mai. 2013.

FUJISAWA, Dirce Shizuko. *Utilização de jogos e brincadeiras como recurso no atendimento fisioterapêutico de criança: implicações na formação do fisioterapeuta*. Dissertação. Faculdade de Filosofia e Ciências, Universidade Estadual Paulista. Marília, 2000.

FURTADO, Celso. *Dialética do desenvolvimento*. 2. Ed. - Brasil, Portugal: Editora Fundo de Cultura, 1964.

_____. *Os desafios da nova geração*. In: Revista de Economia Política. vol. 24. n. 4. São Paulo: Editora 34, 2004.

_____. *Cultura e desenvolvimento em época de crise*. Rio de Janeiro: Paz e Terra, 1984.

GCN. Grupo Corrêa Neves. *Carros emplacados em Claraval ganham desconto de 25% no IPVA.* In: Comércio da Franca. Publicado em 12 mar. 2011. Disponível em: <http://www.gcn.net.br/noticia/123248/regiao/2011/03/carr0s-emplacad0s-em-claraval-ganham-desc0nt0-de-25%-n0-IPVA-123248> Acesso em: 17 jan. 2014

GIL, Antônio Carlos. *Como elaborar projetos de pesquisa*. 4. ed. São Paulo: Atlas, 2002.

_____. *Métodos e técnicas de pesquisa social*. 5.ed. São Paulo: Atlas, 1999

GOODE, Willian; HATT, Paul K. *Métodos em pesquisa social*. São Paulo: Nacional, 1973.

GRANJA, Sandra Inês Baraglio. *Elaboração e avaliação de projetos*. Florianópolis: Departamento de Ciências da Administração / UFSC. Brasília: CAPES: UAB, 2010.

GRZYBOVSKI, Denize; HAHN, Tatiana Gaertner. *Educação fiscal: premissa para melhor percepção da questão tributária*. In: Revista de Administração Pública. v. 40. n. 5. Rio de Janeiro: FGV, 2006. Disponível em: <http://www.scielo.br/scielo.php?pid=S0034-76122006000500005&script=sci_arttext> Acesso em: 30 mai. 2012

Guerra, José Alfredo de Pádua; Donzelli, Orivaldo. *As Agências de Viagens e Turismo Como Agentes de Fomento do Turismo Regional – Região de Franca – Sp*. 3 Fórum de Estudos Multidisciplinares. Centro Univesitário de Franca. 2008. Uni-FACEF. Disponível em: <http://legacy.unifacef.com.br/novo/publicacoes/IIforum/Textos%20EP/Jose%20Alfredo%20e%20Orivaldo.pdf> Acesso em 5 nov. 2013

GUERREIRO, Gabriela; SCHREIBER, Mariana. *Projeto que muda lei do ISS para reduzir guerra fiscal é aprovado no Senado.* In: Folha de S. Paulo. Publicada em 12 nov. 2013. Disponível em: <http://www1.folha.uol.com.br/mercado/2013/11/1370240-comissao-do-senado-aprova-projeto-que-muda-lei-do-iss-para-reduzir-guerra-fiscal.shtml> Acesso em: 6 dez. 2013

GUIMARÃES, Roberto Pereira, A ética da sustentabilidade e a formulação de políticas de desenvolvimento. In. VIANA, G.; SILVA, M.; DINIZ, N. (Org). *O Desafio da Sustentabilidade: um debate socioambiental no Brasil*. São Paulo: Fundação Perseu Abramo, 2001.

IBGE. Instituto Brasileiro de Geografia e Estatística. Disponível em: <http://www.ibge.gov.br>

IBGE. Instituto Brasileiro de Geografia e Estatística. Geociências. Geografia. *Divisão Regional.* Disponível em: <http://www.ibge.gov.br/home/geociencias/geografia/default_div_int.shtm> Acesso em: 12 mai. 2013

IBGE Instituto Brasileiro de Geografia e Estatística. *Perfil dos municípios brasileiros 2012*. Rio de Janeiro, 2013. Disponível em: <http://biblioteca.ibge.gov.br/visualizacao/livros/liv64638.pdf> Acesso em: 3 jan. 2014

IPEA, Portal IpeaData. Instituto de Pesquisa Econômica Aplicada. Disponível em: <http://www.ipeadata.gov.br/>

_____. Secretaria de Assuntos Estratégicos da Presidência da República. O uso dos instrumentos de financiamento para a política pública urbana no Brasil. Comunicados do IPEA: nº 112. 2011. Disponível em: <http://www.ipea.gov.br/agencia/images/stories/PDFs/comunicado/110920_comunicadoipea112.pdf> Acesso em: 22 jun. 2012

KHAIR, Amir. *Política tributária reduz poder de compra de famílias ao elevar preço dos bens e serviços, e eleva o custo da mão-de-obra para as empresas*. In: Portal Carta Maior. Publicada em 03 nov. 2013. Disponível em: <http://www.cartamaior.com.br/?%2FEditoria%2FEconomia%2FPolitica-tributaria%2F7%2F29433&fb_action_ids=570898952978737&fb_action_types=og.recommends&fb_source=timeline_og&action_object_\map=%7B%2257089895297873 7%22%3A557930400945217%7D&action_type_map=%7B%22570898952978737%22%3A%22og.recommends%22%7D&action_ref_map=%5B%5D> Acesso em: 29 nov. 2013.

KROEHN, Márcio. *Passeio de nota fiscal 2.0*. In: Revista Exame. Editora Abril. Publicada em 25 fev. 2012. Disponível em: <http://exame.abril.com.br/revista-exame/edicoes/1010/noticias/passeio-de-nota-fiscal-2-0?page=1> Acesso em: 6 dez. 2013

KUZNETS, Simon. *Crescimento econômico moderno: ritmo, estrutura e difusão*. Tradução de Benedito de Carvalho. São Paulo: Abril Cultural, 1983.

LAFFER, Arthur Betz. *The Laffer Curve: Past, Present and Future*. The Heritage Foundation, 2004. Disponível em: <http://www.heritage.org/research/reports/2004/06/the-laffer-curve-past-present-and-future> Acesso em: 27 jul. 2013

LAGEMANN, Eugênio. O federalismo fiscal brasileiro em questão. In: AFFONSO, Rui de Britto Álvares; SILVA, Pedro Luiz Barros. *A Federação em perspectiva – ensaios selecionados*. São Paulo: Fundap. 1995.

LAMUCCI, Sérgio. *Brasil deveria simplificar sistema tributário, diz BID*. In: Portal Sindifisco Nacional. Publicada em 15 mai. 2013. Disponível em: <http://www.sindifisconacional.org.br/index.php?option=com_content&view=article&id=21862:brasil-deveria-simplificar-sistema-tributario-diz-bid&catid=45:na-midia&Itemid=73> Acesso em: 6 dez. 2013

LEITE, Leonardo de Oliveira; REZENDE, Denis Alcides. *Modelo de gestão municipal baseado na utilização estratégica de recursos da tecnologia da informação para a gestão governamental: formatação do modelo e avaliação em um município*. In: Revista de Administração Pública. v. 44 n. 2. Rio de Janeiro: FGV, 2010. Disponível em: <http://bibliotecadigital.fgv.br/ojs/index.php/rap/article/viewArticle/6932> Acesso em 15 jan. 2013

LIMA, Ana Carolina da Cruz; LIMA, João Policarpo Rodrigues. *Programas de Desenvolvimento Local na Região Nordeste do Brasil: Uma Avaliação Preliminar da "Guerra Fiscal"*. 2008. Disponível em: <http://www.bnb.gov.br/content/aplicacao/eventos/forumbnb2008/docs/programas_de_desenvolvimento.pdf> Acesso em: 29 nov. 2013

LIMA, Ana Carolina da Cruz; SIMÕES, Rodrigo Ferreira. *Teorias do desenvolvimento regional e suas implicações de política econômica no pós-guerra: o caso do Brasil.* Belo Horizonte: UFMG/Cedeplar, 2009. Disponível em: <http://www.cedeplar.ufmg.br/pesquisas/td/TD%20358.pdf> Acesso em: 12 dez. 2012.

MACHADO, Hugo de Brito. *Curso de Direito Tributário*. 24. ed. São Paulo: Malheiros, 2004.

MARCONI, Marina de Andrade; LAKATOS, Eva Maria. *Metodologia do trabalho científico: preceitos básicos, pesquisa bibliográfica, projeto e relatório, publicações e trabalhos científicos.* 6. ed. São Paulo: Atlas, 2001.

MARIA, Elizabeth de Jesus; LUCHIEZI JR, Álvaro. *Tributação no Brasil: Em Busca da Justiça Fiscal.* Brasília: Sindifisco, 2010.

MARSHALL, Alfred. *Princípios de economia*. Tradução Ottolmy Strauch. vol. 1. São Paulo: Abril Cultural, 1982.

MARTINELLI, Dante Pinheiro; JOYAL, André. *Desenvolvimento local e o papel das pequenas e médias empresas.* Barueri, SP: Manole, 2004.

MARTINS, Alan; SCARDOELLI, Dimas Yamada. *Direito Tributário: curso rápido*. Leme-SP: J. H. Mizuno, 2012

MELLO, Marcelo Franca de Faria. *Mecanismos de Inovação na Gestão Pública: perspectivas estratégicas de desenvolvimento sustentável dos municípios do estado do Rio de Janeiro.* Dissertação. Rio de Janeiro: FGV, 2007. Disponível em: <http://bibliotecadigital.fgv.br/dspace/bitstream/handle/10438/3650/ACFD92.pdf?sequence=1> Acesso em: 12 dez. 2012

MELO, Marcus André. *Crise federativa, guerra fiscal e "hobbesianismo municipal" efeitos perversos da descentralização?* In: Revista São Paulo em Perspectiva. v. 10. n. 3. São Paulo: Fundação SEADE, 1996. Disponível em: <http://www.seade.gov.br/produtos/spp/v10n03/v10n03_02.pdf> Acesso em: 22 jun. 2013

MINAYO, Maria Cecília de Souza; HARTZ, Zulmira Maria de Araújo; BUSS, Paulo Marchiori. *Qualidade de vida e saúde: um debate necessário.* In: Ciênc. saúde coletiva. vol. 5. n. 1. Rio de Janeiro, 2000. Disponível em: <http://www.scielo.br/scielo.php?pid=S1413-81232000000100002&script=sci_arttext> Acesso em: 4 out. 2013

MIOTO, Ricardo. *Estados preferem guerra fiscal a investir*. In: Jornal Folha de S. Paulo. Publicado em 15 set. 2013. p. B6

MONTESQUIEU, Charles Louis de Secondat. *Do Espirito das Leis*. São Paulo: Nova Cultural, 2000.

MONTIBELLER-FILHO, Gilberto. *O Mito do Desenvolvimento Sustentável: meio ambiente e custos sociais no moderno sistema produtor de mercadorias*. 3ª ed. Florianópolis: UFSC, 2008.

MYRDAL, Gunnar. *Teoria econômica e regiões subdesenvolvidas*. Tradução N. Palhano. 3. ed. Rio de Janeiro: Editora Saga, 1972.

NASCIMENTO, Sidnei Pereira do. *Guerra Fiscal: uma avaliação comparativa entre alguns Estados participantes*. In: Revista de Economia Aplicada. v. 12. n. 4. São Paulo. 2008. p. 677-706

_____. *Lei de Responsabilidade Fiscal, Reforma Tributária e Impactos na Guerra Fiscal: uma análise empírica para o Estado do Paraná*. In: Revista Paranaense de Desenvolvimento. n. 103. Curitiba, 2002. p. 61-77.

NERI, Marcelo. Informalidade. In: TAFNER, Paulo; GIAMBIAGI, Fábio (Orgs.). *Previdência no Brasil: debates, dilemas e escolhas.* Rio de Janeiro: Ipea, 2007. Disponível em: <http://www.ipea.gov.br/agencia/images/stories/PDFs/livros/Arq17_Cap08Informalidade_21.pdf> Acesso em: 03 mai. 2013

NEVES, Lafaiete Santos; KLEINMAYER, Luiz Augusto M., TOCACH, Regis. *A transição do desenvolvimento ao desenvolvimento sustentável. II Seminário sobre sustentabilidade*. Curitiba: UNIFAE, 2007. Disponível em: <http://www.unifae.br/publicacoes/pdf/IIseminario/pdf_reflexoes/reflexoes_14.pdf> Acesso em 25 jun. 2012

NOGUEIRA, Rui Barbosa. *Curso de Direito Tributário*. 11. ed. São Paulo: Saraiva, 1993.

ODILLA, Fernanda. *Oásis fiscal em SP dá sede fictícia por R$ 100*. In: Folha de S. Paulo. Publicada em 10 nov. 2013. Disponível em: <http://www1.folha.uol.com.br/mercado/2013/11/1369320-oasis-fiscal-em-sp-da-sede-ficticia-por-r-100.shtml> Acesso em: 29 nov. 2013

O ESTADO DE SP. *Nova frente na guerra fiscal.* In: O Estado de S. Paulo. Publicado em 29 out. 2013. Disponível em: <http://www.estadao.com.br/noticias/impresso,nova-frente-na-guerra-fiscal-,1090868,0.htm> Acesso em: 29 nov. 2013

OLIVEIRA, Gustavo Pedro de. *Contabilidade Tributária*. 2. ed. rev. e ampliada. São Paulo: Saraiva, 2008.

OLIVEIRA, Gilson Batista de. *Uma discussão sobre o conceito de desenvolvimento.* In: Revista FAE. v. 5. n. 2. Curitiba, 2002. p. 37-48. Disponível em: <http://www.unifae.br/publicacoes/pdf/revista_da_fae/v5_n2_maio_agosto_2002/uma%20discussao%20sobre%20o%20conceito%20de%20desenvolvimento.pdf> Acesso em 14 mar.2012> Acesso em: 08 nov. 2013

OLIVEIRA, Filipe. *Primeira montadora chinesa faz Jacareí aprender mandarim*. In: Folha de S. Paulo. Publicada em 09 dez. 2012. Disponível em: <http://www1.folha.uol.com.br/ mercado/1198268-primeira-montadora-chinesa-faz-jacarei-aprender-mandarim.shtml> Acesso em: 18 jun. 2013

_____. Cidade dá desconto a quem mais emprega: pagamento de IPTU cai se número de contratados na cidade aumenta. In: Folha de S. Paulo. Publicada em 09 dez. 2012. p. B15

OLIVEIRA, Romualdo Portela; SANTANA, Wagner (Orgs.). *Educação e federalismo no Brasil: combater as desigualdades, garantir a diversidade*. Brasília: Unesco, 2010. Disponível em: <http://unesdoc.unesco.org/images/0018/001873/187336por.pdf> Acesso em: 12 out. 2013.

PAES, Nelson, Leitão. *A Curva de Laffer e o imposto sobre produtos industrializados – evidências setoriais*. In: Caderno de Finanças Públicas. n. 10, p. 5-22, Brasília, dez. 2010. Disponível em: <http://www.esaf.fazenda.gov.br/a_esaf/biblioteca/ cadernos-de-financas-publicas-1/arquivo.2013-04-18.3666823408/at_download/file> Acesso em 23 jul. 2013

PERES, Leandra. *União prepara proposta de reforma do ISS*. In: Portal Sindifisco Nacional. Publicado em 25 set. 2013. Disponível em: <http://www.sindifisconacional.org.br/index.php?option=com_content&view =article&id=23207:uniao-prepara-proposta-de-reforma-do-iss&catid=45:na-midia&Itemid=73> Acesso em: 29 nov. 2013

PEREZ, Marcos Augusto. A Participação da Sociedade na Formulação, Decisão e Execução das Políticas Públicas. In: BUCCI, Maria Paula Dallari. *Políticas Públicas: reflexões sobre o conceito jurídico.* São Paulo: Saraiva, 2006.

PERROUX, François. *Economia do século XX*. Tradução José Lepre de Freitas. – Livraria Lisboa Morais, 1967.

PIRES, André. *Calçadistas de São Paulo reagem à concorrência*. In: Portal Economia IG. Publicado em: 24 jul. 2013. Disponível em: <http://economia.ig.com.br/ empresas/industria/2013-07-24/calcadistas-de-sao-paulo-reagem-a-concorrencia.html> Acesso em: 13 out. 2013

PNUD, Programa das Nações Unidas para o Desenvolvimento. *Atlas do Desenvolvimento Humano no Brasil.* 2013. Disponível em: <http://www.atlasbrasil.org.br/2013/> Acesso em: 10 mai. 2013

PRADO, Sérgio; CAVALCANTI, Carlos Eduardo G. *A guerra fiscal no Brasil*. São Paulo: Fundap: Fapesp, 1999.

REGUEIRA, Krongnon Wailamer de Souza. *Política Industrial nos Anos 90 e a Alocação de Recursos Produtivos. Guerra e Renúncia Fiscal*. In: Revista Paranaense de Desenvolvimento. n. 104. Curitiba, 2003. p. 61- 78.

REIS, Elisa. *Reflexões leigas para a formulação de uma agenda de pesquisa em políticas públicas*. In: Revista Brasileira de Ciências Sociais. v. 18. n. 51. São Paulo, 2003. p. 11-14

REZENDE, Amaury José; PEREIRA, Carlos Alberto; ALENCAR, Roberta Carvalho de. *Contabilidade Tributária*. São Paulo: Atlas. 2010

RIBEIRO, Elisa Antônia. *A perspectiva da entrevista na investigação qualitativa. Evidência: olhares e pesquisa em saberes educacionais*. n. 04. Araxá/MG, 2008. p.129-148. Disponível em: <http://www.uniaraxa.edu.br/ojs/index.php/evidencia/article/download/328/310> Acesso em: 22 nov. 2013

RICHARDSON, Roberto Jarry. *Pesquisa social: métodos e técnicas*. São Paulo: Atlas, 1989.

ROLLI, Cláudia. *A cada cinco minutos, uma empresa é aberta no Brasil*. In: Folha de S. Paulo. Publicado em 04 nov. 2013. Disponível em: <http://www1.folha.uol.com.br/mercado/2013/11/1366526-a-cada-cinco-minutos-uma-empresa-e-aberta-no-brasil.shtml> Acesso em: 22 nov. 2013

ROSA, Maria Virgínia de Figueiredo Pereira do Couto; ARNOLDI, Marlene. Aparecida Gonzales Colombo. *A entrevista na pesquisa qualitativa: mecanismos de validação dos resultados.* Belo Horizonte: Autêntica, 2008.

ROSSETTI, José Paschoal. *Introdução à economia*. 19. ed. São Paulo: Atlas, 2002.

ROUSSEAU, Jean-Jacques. *Do contrato social*. São Paulo: Abril Cultural, 1978.

SACHS, Ignacy. *Desenvolvimento includente, sustentável, sustentado*. Rio de Janeiro: Garamond, 2004.

SALOMÃO, Alexa. *Desoneração do IPI tirou R$ 23 bi de cidades e Estados*. In: O Estado de S Paulo. Publicado em: 19 jan. 2014. Disponível em: <http://economia.estadao.com.br/noticias/economia,desoneracao-do-ipi-tirou-r-23-bi-de-cidades-e-estados,175687,0.htm> Acesso em: 19 jan. 2014

SÃO PAULO. *Lei n° 6.207, de 26/10/1988*. Cria a Região Administrativa de Franca, com sede no município do mesmo nome. Orestes Quércia. Disponível em: <http://www.al.sp.gov.br/repositorio/legislacao/lei/1988/lei%20n.6.207,%20de%2026.10.1988.htm> Acesso em: 12 dez. 2012

_____. *Decreto n. 32.141, de 14 de agosto de 1990*. Altera a redação do inciso VI do artigo 4.º do Decreto n.º 26.581, de 5 de janeiro de 1987 e inclui dispositivos.

ORESTES QUÉRCIA. Disponível em: <http://www.al.sp.gov.br/repositorio /legislacao/decreto/1990/decreto%20n.32.141,%20de%2014.08.1990.htm> Acesso em: 12 dez. 2012

_____. *Decreto n. 26.581, de 5 de janeiro de 1987.* Compatibiliza as Regiões Administrativas com as Regiões de Governo criadas pelo Decreto n. 22.970, de 29 de novembro de 1984. FRANCO MONTORO. Disponível em: <http://www.al.sp.gov.br/repositorio/legislacao/decreto/1987/decreto%20n.26.581,%20de%2005.01.1987.htm> Acesso em: 12 dez. 2012

_____. *Decreto n. 22.970, de 29 de novembro de 1984*. Cria Regiões de Governo e dá outras providências. FRANCO MONTORO. <http://www.al.sp.gov.br/repositorio/ legislacao/decreto/1984/decreto%20n.22.970,%20de%2029.11.1984.htm> Acesso em: 12 dez. 2012

_____. *Decreto n. 48.162, de 3 de julho de 1967*. Dispõe sôbre normas para regionalização das atividades da administração estadual. ROBERTO COSTA DE ABREU SODRÉ. Disponível em: <http://www.al.sp.gov.br/repositorio/ legislacao/decreto/1967/decreto%20n.48.162,%20de%2003.07.1967.htm> Acesso em: 12 dez. 2012

_____. Secretaria de Planejamento e Desenvolvimento. *Informações Regionais*. Disponível em: <http://www.planejamento.sp.gov.br/index.php?id=39> Acesso em 26 jun. 2013.

_____. Secretaria de Planejamento e Desenvolvimento. *Desenvolvimento Regional. Apresentação.* Disponível em: <http://www.planejamento.sp.gov.br/ index.php?id=50> Acesso em: 26 jun. 2013

SEADE. Fundação Sistema Estadual de Análise de Dados. Disponível em: <http://www.seade.gov.br/>

SANTOS, Thiago. *Com guerra fiscal, Extrema vira 2º polo industrial de Minas*. In: Folha de S. Paulo. Publicada em 11 nov. 2012. Disponível em: <http://www1.folha.uol.com.br/mercado/1183806-com-guerra-fiscal-extrema-vira-2-polo-industrial-de-minas.shtml> Acesso em: 18 jun. 2013

SCHREIBER, Mariana. *Comissão do Senado aprova texto que pode reverter perdas de reforma do ICMS.* In: Folha de S. Paulo. Publicada em 12/11/2013. Disponível em: <http://www1.folha.uol.com.br/mercado/2013/11/1370241-comissao-do-senado-aprova-texto-que-pode-reverter-perdas-de-reforma-do-icms.shtml> Acesso em 19 nov. 2013

SEFAZ-SP. Secretaria da Fazenda do Estado de São Paulo. *STF mantém glosa de crédito de ICMS praticada pelo fisco paulista.* Disponível em: <http://www.fazenda.sp.gov.br/publicacao/noticia.aspx?id=306> Acesso em: 06 dez. 2013

SICSÚ, João. *Arrecadação (de onde vem?) e gastos públicos (para onde vão?).* São Paulo: Boitempo, 2007.

SILVA, Cristiane Rocha; GOBBI, Beatriz Christo; SIMÃO, Ana Adalgisa. *O Uso da Análise de Conteúdo como uma Ferramenta para a Pesquisa Qualitativa: Descrição e Aplicação do Método.* In: Organizações Rurais e Agroindustriais. v. 7. n. 1. Lavras, 2005. p. 70-81.

SILVA, Cleide; LARA, Gabriela; PORTO, Gustavo. *Câmbio e guerra fiscal freiam o crescimento: Representantes do Sudeste pedem descentralização e mais autonomia para os governos dos Estados*. In: O Estado de S. Paulo. Publicada em 13 nov. 2013. Disponível em: <http://economia.estadao.com.br/noticias/economia-geral,cambio-e-guerra-fiscal-freiam-o-crescimento,170077,0.htm> Acesso em 29 nov. 2013

SILVA, Edson Pereira da; OLIVEIRA, Edson Aparecida de Araújo Querido; ARAUJO, Elvira Aparecida Simões de. *O Conceito de Desenvolvimento Econômico Regional: uma revisão teórica.* In: The 4th International Congress on University-Industry Cooperation. Taubate, SP: UNITAU, 2012. Disponivel em: <http://www.unitau.br/unindu/artigos/pdf417.pdf> Acesso em 14 jan. 2013

SILVA, Cleide. *SP questiona benefício fiscal oferecido pelo Rio a montadoras*. In: O Estado de S. Paulo. Publicada em 14 out. 2013. Disponível em: <http://blogs.estadao.com.br/cleide-silva/sp-questiona-beneficio-fiscal-oferecidopelo-rio-a-montadoras/> Acesso em: 08 nov. 2013

SILVA, Rodrigo Mateus. *Franca e os Projetos de Industrialização no Brasil: o caso de Hugo Bettarello e da Agabê (1945-1980)*. 2009. 3 Fórum de Estudos Multidisciplinares. Centro Universitário de Franca. Uni-FACEF. Disponível em: <http://legacy.unifacef.com.br/novo/3fem/Encontro/Arquivos/Rodrigo% 20Mateus.pdf> Acesso em 29 nov. 2013.

SMITH, Adam. *A Riqueza das Nações: Investigações sobre sua Natureza e suas Causas*. Tradução de Luiz João Braúna. 3. ed. São Paulo: Nova Cultural, 1988

SOUZA JÚNIOR, Marcílio Barbosa Mendonça de; MELO, Marcelo Soares Tavares de; SANTIAGO, Maria Eliete. *A análise de conteúdo como forma de tratamento dos dados numa pesquisa qualitativa em Educação Física escolar.* In: Revista Movimento. v. 16. n. 03. Porto Alegre, 2010. p. 31-49.

STEINDL, Josef. *Maturidade e estagnação no capitalismo americano.* Tradução Leda Maria Gonçalves. São Paulo: Abril Cultural, 1983.

TAVARES, Cynthia; MATAVELLI, Renan. *Ribeirão pagará 25% do IPVA para o contribuinte.* In: Diário do Grande ABC. Publicada em 14.nov.2013. Disponível em: <http://www.dgabc.com.br/Noticia/494281/ribeirao-pagara-25-do-ipva-para-contribuinte?referencia=navegacao-lateral-detalhe-noticia> Acesso em 29 nov. 2013

TORRES, Haroldo da Gama. *Afinal, a desconcentração produtiva é ou não relevante? A cidade de São Paulo no olho do furacão*. In: Novos Estudos. CEBRAP, 2012. p. 69‑88.

TRISTÃO, José Américo Martelli. *A Administração Tributária dos Municípios Brasileiros: uma avaliação do desempenho da arrecadação.* Tese. São Paulo: FGV, 2003. Disponível em: <http://bibliotecadigital.fgv.br/dspace/bitstream/handle/10438/2568/86620.pdf?seq..> Acesso em 19 mar. 2013

TRIVIÑOS, Augusto Nibaldo Silva. *Introdução à pesquisa em ciências sociais*. A pesquisa qualitativa em educação. São Paulo: Atlas, 2011.

ULHÔA, Raquel. *Com o acordo de 24 Estados, reforma do ICMS pode avançar*. In: Portal SESI-MT. Publicado em 22.out.2013. Valor Online. Disponível em: <http://www.sesimt.com.br/mostra.php?noticia=10511&secao=casafiemt_geral> Acesso em: 06 dez. 2013

VALADARES, Pedro Henrique Vasconcelos e. *Caminhos para a Inclusão Produtiva: O Empreendedor Individual e a Ascensão da Nova Classe Média*. In: Revista de Desenvolvimento econômico Territorial. SEBRAE, 2012. Disponível em: <http://www.territoriosemrede.com.br/wp-content/uploads/2012/12/artigos12-0712F.pdf> Acesso em: 14 mar. 2013

VALENTIM, Marta Ligia Pomim. *Gestão da Informação e do conhecimento no âmbito da Ciência da Informação.* São Paulo: Polis: Cultura Acadêmica, 2008.

VARSANO, Ricardo. *A guerra fiscal do ICMS: quem ganha e quem perde*. In: Revista Planejamento de Políticas Públicas. n. 15. Belém do Pará: Secretária de Estado da Fazenda do Pará, 1997. p. 03-18. Disponível em: <http://www.sefa.pa.gov.br/site/semin_poltrib/materestudo/G1_QuemGanhaQuemPerde.pdf> Acesso em: 12 dez. 2012

VÁZQUEZ BARQUERO, Antonio. *Desenvolvimento endógeno em tempos de globalização*. Tradução Ricardo Brinco. Porto Alegre: Fundação de Economia e Estatística/Editora da UFRGS, 2001.

VEIGA. José Eli da. *Sustentabilidade: a legitimação de um novo valor.* São Paulo: Editora Senac SP, 2010.

VIDMONTAS, Amanda Scandiuzzi; REYNALDO NETO, Humberto; SANCHEZ, Vivian Lirancos; ZUCCHI, Alberto. C*onseqüências da guerra fiscal entre os municípios da região metropolitana de São Paulo na arrecadação de imposto sobre serviços (ISS).* In: Revista Jovens Pesquisadores. Mackenzie, 2004.

WATANABE, Marta. *Renúncia fiscal do ICMS pelos Estados chega a 16,6% da arrecadação com tributo*. In: Portal Sindifisco Nacional. Publicada em 18.jul.2013. Disponível em: <http://www.sindifisconacional.org.br/index.php?option=com_content&view=article&id=22539:renuncia-fiscal-do-icms-pelos-estados-chega-a-166-da-arrecadacao-com-tributo&catid=45:na-midia&Itemid=73> Acesso em 06 dez. 2013.

YAMADA, Gabriela. *Para fazer caixa, prefeituras da região de Ribeirão Preto parcelam dívidas.* In: Folha de S. Paulo. Publicado em 12.dez.2013. <http://www1.folha.uol.com.br/cotidiano/ribeiraopreto/2013/12/1384283-para-fazer-caixa-prefeituras-da-regiao-de-ribeirao-preto-parcelam-dividas.shtml> Acesso em 3 jan. 2014

YIN, Robert K. *Estudo de caso: planejamento e métodos.* Tradução de Daniel Grassi. 3. ed. Porto Alegre: Bookman, 2005.

APÊNDICE A – TRANSCRIÇÃO DAS ENTREVISTAS

ENTREVISTA A

Pesquisador: O assunto que a gente está trabalhando, então, o tema em si da dissertação, é: Guerra fiscal entre municípios e questões de desenvolvimento regional e sustentável, estudo de caso do município de Franca.

Entrevistado A: Certo.

Pesquisador: Primeira coisa que a gente vai estar trabalhando, assim... para gente poder discutir, é: Como você define desenvolvimento sustentável. O que é desenvolvimento sustentável para você?

Entrevistado A: Desenvolvimento sustentável é quando... você fala a nível municipal, ou como empresa, ou em geral?

Pesquisador: Em geral, o termo desenvolvimento sustentável.

Entrevistado A: Desenvolvimento sustentável a nível... vamos colocar, sobre o aspecto mais geral, em relação ao município, quando você faz um planejamento de um crescimento, que seja no setor empresarial, em que você, propicie uma série de ações para que, essa empresa, esse local, se desenvolva, de forma que não cause impacto ambiental, não tenha trabalho, de forma irregular, que as empresas que vão desenvolver um trabalho naquela região, ela possa trabalhar de acordo com as leis ambientais, as leis trabalhistas, leis... leis sociais, o que é muito importante, e que o município também... isso eu falo na parte das empresas, a empresa tem que cumprir tudo isso, pensar, na sustentabilidade, desde o insumo dela vir de empresas que trabalham com reciclagem, que não tenha trabalho escravo, mas que o município, também, ao desenvolver uma... ao fazer um projeto de uma região, para ela se desenvolver, vamos colocar no aspecto econômico, um distrito industrial, que ele possa ter ali as condições necessárias para que não ocorra dano ambiental, impacto, barulho, enfim, todos aqueles aspectos que possam trazer algum tipo de desconforto para população, daquela região.

Pesquisador: A segunda questão, que a gente trabalha, é a seguinte: Qual a relação estabelecida entre o Estado e as políticas públicas no tocante ao desenvolvimento?

Entrevistado A: O Estado é o que cria a infra-estrutura... a infra-estrutura pro desenvolvimento dessas empresas. Mas já pensando nessa... nesse desenvolvimento sustentável. Então, a parte do Estado é essa, é criar mecanismos para que empresas... porque, hoje você tem fomentos, a nível nacional no caso BNDES que faz fomentos na área de... na área financeira, você tem um tipo de fomentos na área educacional, o SEBRAE, todos aqueles aspectos de consultoria, mas a parte municipal, na minha opinião, é você criar a infraestrutura... a infraestrutura física para que essas empresas se desenvolvam no local com sustentabilidade.

Pesquisador: Terceiro ponto... o que é guerra fiscal?

Entrevistado A: Guerra fiscal é quando você... o município, o estado, cria mecanismos atrativos, isenções fiscais, de... dentro da sua competência de arrecadação, que cria... ele cria essas, esses benefícios de forma que as empresas saiam de um local e vá para outro. Franca sofreu muito com isso, com as empresas que saíram de Franca pro Nordeste, onde receberam instalações físicas, isenções de... de impostos, tanto municipais quanto estaduais, então a guerra fiscal, ela é isso.

Pesquisador: Qual é o meio, o que você observa sobre a guerra fiscal entre estados, e entre municípios.

Entrevistado A: Eu vejo como algo extremamente danoso, porque o empresário... ele... quando... o que que está acontecendo, isso nós estamos verificando agora na prática, as empresas que saíram de Franca para ir pro Nordeste, elas estão retornando. Porque eles aproveitaram aquele momento de isenção para ter mais competitividade, mas tiveram uma série de problemas, principalmente trabalhistas, que não tinham uma mão-de-obra qualificada , tiveram que treinar, especializar essa

mão-de-obra. Então, o que eu vejo, acabando esse período da... de isenção, essa guerra fiscal, muitas, ou estão abandonando a produção nesse local ou estão trazendo de volta para Franca. Então, vejo como algo extremamente danoso para economia, porque, o empresário... Está certo que a carga tributária no Brasil... por isso que teria que ter uma ampla reforma tributária... no... que eu defendo, mas se você verificar, o empresário, ele teria que buscar uma região por questões de logística de... da... tanto logística para receber insumos para produção dele como escoamento da produção, mas também a questão de qualidade de vida pros seus funcionários naquela região, se seus funcionários estão, preparados, ali já há mão-de-obra qualificada, então, tinha que pensar nesses aspectos, e não pensar só no aspecto fiscal.

Pesquisador: Em seguida, é o seguinte, ao analisar a guerra fiscal entre os estados, quais as consequências pros municípios?

Entrevistado A: Afeta, porque você perde a sua participação no Fundo de Participação dos Municípios, porque são guerras estaduais, mas o repasse pro município é considerável. Então, as empresas que deixam de produzir no seu município para produzir em outro estado, você está perdendo a sua parcela naquela... no Fundo de Participação dos Municípios.

Pesquisador: Agora, ao analisar a guerra fiscal entre municípios mesmo, existem aspectos positivos e negativos, só negativos? Quais seriam essas?

Entrevistado A: Acho, mais negativo. Mais negativo porque eu acredito ainda... mas isso é culpa de um processo tributário nacional que faz com que as empresas busquem esses atrativos fiscais. O empresário para se estabelecer no local, ele tem que verificar tudo o que eu disse anteriormente, logística, clientela, onde está seus produtos, seus insumos, e aí ele vai mais pelo atrativo financeiro e não pela logística, tanto de produção como de escoamento de produção.

Pesquisador: Como que a administração pública pode minimizar esses efeitos negativos?

Entrevistado A: Você, criando essa infraestrutura, ou seja, hoje Franca é um polo que você tem aqui o setor calçadista, o setor têxtil, voltado pro setor de lingerie, químico, que são, doces na parte de alimentação... vamos colocar, doces... você tem todo um... uma... condições necessárias de desenvolver sua empresa, ou seja, tem insumo, mão de obra, e escoamento com facilidade. Então, agora, a guerra fiscal, ela é completamente danosa, e como você poderia diminuir isso entrando na guerra fiscal? Você não traz receita pro seu município, e sabe que aquela empresa está ali por um atrativo meramente fiscal.

Pesquisador: Minimizar os efeitos negativos da guerra fiscal, pode ser apontado como uma ação de fomento ao desenvolvimento?

Entrevistado A: Concordo. Concordo, e por isso que tem o APLs, que é o Arranjo Produtivo Local. É uma lei federal, e existe no estado, e inclusive em Franca tem uma APL do Calçado que é de minha autoria, é uma lei de minha autoria. O Arranjo Produtivo Local é você organizar toda sua cadeia de produção, sua cadeia... o setor produtivo, qualificação de mão de obra, e por isso que é a importância da APL, que é o Arranjo Produtivo Local.

Pesquisador: Uma das vantagens da entrevista semi estruturada é que a gente pode sair um pouquinho do que foi delimitado. E o que eu tenho para te perguntar a partir disso: A APL é um ponto de... vamos dizer assim, um mecanismo de integração do mercado ali, e tudo mais... existe algum mecanismo de integração entre as administrações públicas para evitar essa guerra fiscal?

Entrevistado A: Eu acho que não. Eu acho que hoje, isso aí dependeria do governo federal no congresso nacional, mudar essa situação. Não existe hoje, não que tenha conhecimento.

Pesquisador: Trazendo agora pro caso local. De que forma o município de Franca está inserido no contexto da guerra fiscal? E nesse caso os efeitos são positivos ou negativos?

Entrevistado A: Negativos, porque Franca não entra nessa guerra. Agora está tendo uma discussão de alguma... de você diminuir o ISS sobre algumas atividades, justamente para você não perder as

empresas. Se hoje você arrecada cem, é preferível você arrecadar sessenta do que você perder tudo. É o que está ocorrendo.

Pesquisador: Mas nesse caso não como uma ação de iniciativa na guerra fiscal, mas como uma defesa?!

Entrevistado A: Acaba sendo uma defesa da guerra fiscal.

ENTREVISTA B

Pesquisador: O trabalho, ele fala tanto de desenvolvimento, quanto da guerra fiscal em si. para iniciar essa conversa, nossa: como você define o desenvolvimento sustentável? Quando você ouve o termo Desenvolvimento Sustentável, o que vem a mente?

Entrevistado B: Eu acho que é você promover o seu trabalho dando condições de você ter um crescimento como pessoa e crescimento como empresa. Tem que ter condições e ambiente de trabalho, no seu meio, no seu segmento, para você poder estar crescendo e participando do desenvolvimento da cidade, desenvolvimento regional.

Pesquisador: Qual a relação estabelecida entre o Estado e as políticas públicas no tocante ao desenvolvimento? Qual seria o papel do setor público no desenvolvimento?

Entrevistado B: Nós hoje dependemos do setor público. Acho que eles tinham que ter uma aproximação maior da iniciativa privada, dar ouvido à iniciativa privada, para se criar uma parceria entre as duas partes, porque um depende do outro.

Pesquisador: Passando então ao tema guerra fiscal, o que é guerra fiscal? Como você define guerra fiscal?

Entrevistado B: É a competitividade, é buscar uma competição. Se você trabalha, tem um produto que você desenvolve, você tem um comércio na cidade... um comércio ou um serviço na cidade, e vêm de fora ideias ou condições diferenciadas do que você tem aqui, na sua região, você vai estar competindo em condições desiguais... Por grandes grupos ou por grandes empresas, e pode estar interferindo, pode estar esvaziando o nosso potencial de serviço, com condições diferenciadas, com impostos diferenciados... vindo de outras cidades eles estão nos esvaziando, estão sugando a nossa atividade daqui e levando para fora os recursos. Onde entra o Estado.

Pesquisador: Outra questão: Atualmente, o que você observa sobre a guerra fiscal entre os estados e entre os municípios, só para gente comentar um pouquinho das duas.

Entrevistado B: Além da guerra, não é só a guerra fiscal e a competitividade dos Estados e a competitividade dos municípios. Existe também o fator trabalhista, também. Os municípios, eles oferecem às vezes situações, diferenciadas, mas não oferecem a mão-de-obra, outros tem a mão-de-obra, tem o seu potencial, mas não tem as condições fiscais que... os impostos que são justas. Então acho que a guerra, ela é injusta, porque eles oferecem condições de impostos, mas não oferecem condições físicas, técnicas, para você desenvolver. Então isso, é uma guerra desigual a meu ver, quem busca só o resultado financeiro tudo bem, mas quem busca qualidade, quem busca competir no mercado com qualidade e com prestação de serviço à altura, com o desenvolvimento do país, o desenvolvimento da sua empresa, ele vai ser penalizado.

Pesquisador: Agora, é o seguinte, vamos focar um pouquinho. Ao analisar a guerra fiscal entre estados, o que tem de consequências pros municípios?

Entrevistado B: É o esvaziamento da nossa capacidade produtiva. Se você esvazia a sua capacidade de instalações você vai estar perdendo em todos os sentidos, comércio, serviços, partindo da indústria começa a prejudicar toda a cadeia, e passa a prejudicar o município também, com a arrecadação e tudo. Ela é um problema seríssimo, ela cria um problema social, é automático.

Pesquisador: O que a guerra fiscal entre os próprios municípios... Existem aspectos positivos e negativos? Só negativos?

Entrevistado B: Eu acho que os aspectos são negativos, acho que teria que ter uma igualdade de competitividade, porque se não tiver igualdade alguém sai perdendo. Seja a parte de mão de obra, seja a parte de tributos, seja a parte industrial, alguém perde com a guerra. Acho que é uma briga que não é para descobrir quem está perdendo e quem está ganhando, é uma briga para você ter condição de trabalho, oferecer condições iguais. Acho que toda atividade tem que vencer quem tenha

capacidade, não estar vencendo, estar conquistando alguma coisa, por outros meios. Por apoio de órgãos públicos. Teria que ser da capacidade da própria atividade.

Pesquisador: Tendo em vista esse aspecto negativo, o que a administração pública poderia fazer para minimizar esse efeito negativo.

Entrevistado B: É o que eu falei no início, o que falta é a aproximação, faltam canais que dão discussão disso, de aproximação da iniciativa pública com a iniciativa privada. Se não tiver um canal de negociação, e autonomia para se decidir isso, nunca vai chegar a um acordo. O que a gente mais vê é a falta de diálogo, não tem canais de se discutir, não tem meios. Ou é tudo, ou é nada, você sobrevive ou você morre, ninguém te dá ouvido, e, é o que mais acontece.

Pesquisador: Minimizar esses efeitos negativos da guerra fiscal, pode ser considerado um fomento ao desenvolvimento?

Entrevistado B: É um desenvolvimento. É um passo positivo.

Pesquisador: Trazendo ao nosso caso da nossa localidade, então, minha última pergunta é: Comente de que forma o município de Franca está inserido no contexto da guerra fiscal. Nesse caso, os efeitos são positivos ou negativos?

Entrevistado B: Há uma evasão muito grande de indústrias em Franca, em função de guerra fiscal de outros estados. E a gente não percebeu, ou não percebe, nenhuma iniciativa do município ou do estado, para recuperar isso, para trazer isso de volta, trazer uma discussão que leve ao nosso andamento normal. Franca está estagnada, não tem tido crescimento no setor, alíás, há decréscimo no setor industrial. O município sofre as consequências. Não só o município, quem sofre as consequências são os trabalhadores, o comércio em geral, comércio e serviços, sofre as consequências.

ENTREVISTA C

Pesquisador: O tema é guerra fiscal entre municípios e questões de desenvolvimento sustentável, estudo de caso do município de Franca. O que a gente quer avaliar: as consequências, os impactos que tem a guerra fiscal no desenvolvimento. para dar início na entrevista, no nosso bate papo, como você define desenvolvimento sustentável? O que é desenvolvimento sustentável para você?

Entrevistado C: O que eu entendo por desenvolvimento sustentável? O respeito ao meio ambiente, quando eu falo meio ambiente, eu estou falando desde... vamos dizer assim, a agressão propriamente dita á fauna e flora, etc e tal, inclusive o, estou falando inclusive sobre o espaço, porque, hoje em Ribeirão Preto já tem uma lei, para você ter uma ideia, que proíbe certas propagandas visuais. Não me recordo direito como chama a lei, mas é nesse sentido. Com relação ao desenvolvimento sustentável e á guerra fiscal, é o respeito, vamos dizer assim, mais ao... à legislação complementar... à lei complementar que disciplina o regime jurídico da prestação de serviço. Que é o que eu acredito que mais vai de acordo com o seu tema, o imposto sobre serviço.

Pesquisador: O imposto sobre serviço é um dos que tem maior relevância. Bom, ainda falando de desenvolvimento, qual é a relação estabelecida entre o Estado e as políticas públicas no tocante ao desenvolvimento? Ou seja, qual é o papel do setor público no desenvolvimento?

Entrevistado C: Respeitando o crescimento sustentável?! Olha, acho que com políticas claras, objetivas, amplamente divulgadas, para evitar o desconhecimento do cidadão, dos contribuintes. Eu acho que é fundamental.

Pesquisador: Como você define guerra fiscal? O termo guerra fiscal significa o que?

Entrevistado C: A guerra, como o próprio nome está dizendo, na minha opinião, é o desrespeito de uma das partes, ou de ambas, de regras, vamos dizer assim, estamos falando de guerra fiscal, de direito tributário. Desrespeito e agressão à lei complementar do ISS. Invasão de competências.

Pesquisador: O trabalho começa falando de guerra fiscal em geral, para depois focar no âmbito municipal e no município de Franca. Comente os principais aspectos da guerra fiscal entre os estados e entre os municípios atualmente.

Entrevistado C: Eu tenho poucos casos aqui no escritório e pouco conhecimento de guerra fiscal sobre esse caso. Na verdade, quando, o que eu tenho aqui é alguns casos de... com relação ao estado de São Paulo, e o estado de Tocantins. E o que eu verifiquei, realmente houve um desrespeito por parte de um determinado estado, e eu pude constatar que, se os estados respeitassem a constituição federal, o código tributário nacional, essa guerra fiscal não teria ocorrido, por isso eu volto a dizer, a guerra, na minha opinião, eles concedem benefícios à margem do CONFAZ, e isso é o que está em litígio no STJ, no supremo, principalmente no supremo.

Pesquisador: O que você observa na guerra de municípios na atualidade?

Entrevistado C: Eu já havia dito, inclusive tivemos casos aqui no escritório, é a questão do local da prestação do serviço. Geralmente a lei municipal estabelece como hipótese de incidência, vamos dizer assim, um determinado fato gerador, onde ela alcançaria um serviço, que estaria sendo executado noutro município, em conflito com o domicílio tributário do contribuinte.

Pesquisador: Ao analisar, agora, a guerra fiscal entre os estados, que consequências ela traz pros municípios?

Entrevistado C: Para o município? Isso vai refletir com relação à repartição de receita. Se o estado deixou de participar de uma determinada parcela o município vai sofrer lá na repartição de receita.

Pesquisador: Ao analisar a guerra fiscal entre municípios, existem aspectos positivos e negativos? Só negativos? Como você observa o reflexo da guerra fiscal entre municípios?

Entrevistado C: Não vejo aspecto positivo. Negativo, porque uma vez desrespeitada a competência do outro município, se alguma vantagem estaria sendo proporcionada, estaria sendo proporcionada à

margem da lei, e isso poderia acarretar, vamos dizer assim, talvez, uma consequência futura, de uma eventual reparação desse valor. Um município devendo o outro, um estado devendo o outro. Não sei como isso vai ficar, não. Mas ficaria essa contingência pro futuro que a gente... e com certeza uma parte sempre sai perdendo, e quando uma parte sai perdendo eu não considero como aspecto positivo, um eventual benefício conseguido às custas do outro. Não vejo como um benefício legítimo.

Pesquisador: Como a administração pública pode minimizar esses efeitos negativos?

Entrevistado C: Primeiro, respeitando o sistema constitucional, respeitando o código tributário, ao elaborar suas leis orgânicas, e ao mesmo tempo, pleitear com o governo federal, uma eventual alteração para se adequar melhor à realidade dos municípios, ou no caso como está sendo feito com os estados, se estudando um imposto único estadual, não sei se sai, não vai ser nada fácil.

Pesquisador: Esse imposto único entra, para você, como uma opção de reforma tributária? É um pontapé inicial de reforma tributária?

Entrevistado C: Na minha opinião é o que está faltando. Um imposto único estadual. Eu acredito que o caminho é por aí, mas está longe de concretizar isso.

Pesquisador: Minimizar os efeitos negativos da guerra fiscal, pode ser apontado como uma ação de fomento ao desenvolvimento?

Entrevistado C: Sim. Porque o desenvolvimento sustentável diz respeito às políticas sérias de respeito ao sistema constitucional, sistema tributário, e com isso estaria partindo para uma linha de um país sério, que respeita a lei. Está cada vez mais em falta. Os Estados Unidos, desrespeitando questões básicas, como o direito à privacidade, para tentar fazer a política dele, para tentar garantir, talvez que a segurança dele, ele é obrigado a desrespeitar o direito à privacidade dos outros países. Isso é um contrassenso.

Pesquisador: para fechar, trazendo então pro caso de Franca. Comente de que forma o município de Franca está inserido no contexto da guerra fiscal.

Entrevistado C: Sinceramente, estou um pouco afastado com relação ao caso específico de Franca. Parece que o único município aí, acho que é Restinga. Eu acredito que Restinga estava levando alguns contribuintes. E com relação à guerra fiscal estadual, o estado perdendo algumas empresas... o estado de São Paulo perdendo algumas empresas em função da guerra fiscal, o município de Franca também estaria perdendo, porque, se o estado perde, quando o município de Franca vai participar da receita estadual participa com valor menor, então na repartição de receita se perde também. E eu não vejo, o que posso te falar do estado de São Paulo, eu não estou sabendo de nenhum caso em que o estado de São Paulo tenha desrespeitado. O conhecimento que eu tenho é que todos os benefícios são passados pelo Confaz.

ENTREVISTA D

Pesquisador: O tema que a gente está trabalhando é: guerra fiscal entre municípios e questões de desenvolvimento sustentável, estudo de caso do município de Franca-SP. Então, no trabalho a gente fala de guerra fiscal em um sentido geral, depois vem focando em Franca mesmo. Sempre verificando o que... os impactos que tem a guerra fiscal no desenvolvimento. Em um primeiro momento, como você define desenvolvimento sustentável?

Entrevistado D: Olha, se você colocar a questão do desenvolvimento, ele tem alguns aspectos que são diferenciados por Unidade da Federação, por Unidade Regional, por questões ecológicas, e inclusive por uma questão do sistema nosso de implantação do chamado núcleo urbano. Ao longo da nossa história nós não tivemos uma cultura que preparasse a cidade pro futuro. As nossas cidades são todas frutos de um "*desenvolvimento*", entre aspas, porque não se pode chamar isso de desenvolvimento, porque são cidades nascidas no contexto de uma história de povoação que vêm lá de trás sem uma visão absoluta de futuro. Vou citar um exemplo que esclarece bem isso em Franca. Nós tivemos lá por volta dos anos 40, 50, por volta da década de 60, a construção em Franca de duas avenidas importantíssimas em Franca com projetos de futuro: avenida Major Nicácio e avenida Presidente Vargas. O chamado desenvolvimento do planejamento urbano, onde o lucro imobiliário começou a ganhar corpo e uma dimensão muito maior que o interesse da cidade no futuro, o que nós tivemos em Franca a partir daí... bairros absolutamente desprovidos de qualquer sentido de futuro na questão do trânsito. Eu cito como ponto de estrangulamento ou de identificação deste novo processo de visão global do desenvolvimento da cidade, a avenida Adhemar de Barros. Olhe, é uma avenida recentíssima, certo?! E que se você passar pela Presidente Vargas, passar pela Brasil, e chegar à Adhemar de Barros, você entende direitinho que ali, no momento em que essas avenidas foram projetadas e instaladas, prevaleceu o sentido da exploração do ganho imobiliário e nenhuma noção de futuro. Franca é um exemplo típico disso, nós temos um bairro chamado Cidade Nova, porque Cidade Nova? Porque uma cidade com a área da cidade com ruas amplas, largas, que permitem mão dupla, embora hoje se recomende mão única contrastando com o centro velho da cidade, de ruas carentes de espaço, e com a estação. O que é que nós temos? Nós tivemos ao longo das administrações o viés administrativo puro de futuro da cidade confrontado e vencido pelo da expressão do ganho do voto. Então, por exemplo, teve um período em Franca que se pensou em alargar a Rua do Comércio, e aí, todas as construções que viessem a ser reformadas ou implantadas, tinham que obedecer um recuo mínimo para permitir o alargamento da rua. Morreu o projeto. O lucro imobiliário falou mais forte. Nós tivemos recentemente um fato sensacional que foi notícia crime, virou até condenação de secretário do município, quando um bairro foi instalado com ruas menores do que o projeto, com asfalto mais fino e com galerias infradimensionadas. Quando a gente fala de desenvolvimento sustentável é porque a gente caminha ao lado da história que está sendo construída. Isso vai custar caro para população. Já está custando. Nós estamos vendo na avenida Adhemar de Barros arremedos de aglomeração de trânsito, criando barrigas na avenida, porque eu não chamo aquilo de rotatória, criando barrigas na avenida, para poder frear o trânsito. E o trânsito, na minha opinião, ele não tem que ser freado, ele tem que ter continuidade no seu trajeto com regulação da sua velocidade. Lá na saída para Ibiraci, antes da rotatória que define a saída para Ibiraci e a saída para Jaime Telini, você tem um terreno vago à direita com eucaliptos, ali sim daria uma enorme rotatória, está certo?! Usando, a mando militar do governo do poder que, é claro, de utilidade pública, desapropria, paga, e faz uma obra de expressão ali, e você uniria a avenida Adhemar de Barros, a avenida Santa Cruz, a saída da Jaime Telini, a Ibiraci e a avenida que se direciona, entre aspas, porque na verdade ela é uma rua mais larga, que chama Torquato Caleiro, se me lembro o nome, que se direciona à continuidade da avenida Brasil, já de mão dupla, no bairro Paulistano. Então quando você fala em desenvolvimento sustentável a gente precisa primeiro ver se a cultura da cidade está preparada para isso, se dá para exigir do loteador renúncia no poder de ganho, se o poder público tem peito para enfrentar essas situações, e a gente vê que isso não acontece. E aí você vê cidadãos eleitos pela comunidade acomodados no poder ao invés de se unir à população para defender o futuro destas gerações que virão e que pagarão caro o preço disso. É difícil falar de sustentabilidade nesse aspecto, e aí, na colocação que você faz, existe um detalhe mais interessante ainda, como é que se define desenvolvimento sustentável no hoje se ele não está preparado pro amanhã, ele vai ter que ser mudado amanhã? A questão dos ecologistas, por exemplo, é muito bonito ecologista combater o produtor rural, porque ele acha que a comida dele nasce na geladeira. Agora, nasce lá no campo, então o desenvolvimento sustentável passa por esses gargalos da produção, e na cidade, na produção de vias, de artérias, de galerias, de rede de água, de tudo isso para não criar o que nós temos visto. Eu fiz parte de alguns governos, foram 18 anos na gestão

pública em Franca, em que a minha briga foi sempre dentro do governo para que o dinheiro aplicado gerasse pro futuro uma situação definitiva. Essa é a visão que eu tenho daquilo que a gente chama muito, eu acho que é mais uma questão de artifício de linguagem, desenvolvimento sustentável.

Pesquisador: Perfeito. Qual a relação estabelecida entre o Estado e as políticas públicas no tocante ao desenvolvimento? Qual é o papel do Estado, do setor público?

Entrevistado D: Aí tem uma questão de pirataria, eu uso a palavra pirataria, é roubar do outro, pirataria não no sentido de copiar, é no sentido de roubar do outro. Nós temos, por exemplo, eu vou citar alguns casos para você ter o conhecimento da experiência que eu tenho vivido na gestão pública. Estou hoje como Secretário de Finanças de Orlândia, tentando repetir lá o trabalho que eu fiz no controle das finanças da prefeitura de Franca, que eu reputo um trabalho de grande repercussão para comunidade. Veja bem, porque eu falo pirataria? Nós temos o sistema SUS, o que significa SUS? Sistema Único de Saúde. Se ele é único, ele tem que concentrar todos os recursos que devolvem ao cidadão o imposto pago na forma do tratamento à sua doença. E aí, seria sistema único de combate à doença, porque quem está com saúde não precisa do SUS. Então, sistema único. E aí, o governo federal monta uma tabela que ele nunca reajusta. O Estado faz vista grossa, porque o governante federal tem um poder na mão que é quase blindado, porque ele compra a preço de nos enganar através das emissoras de televisão, que viraram diário oficial do governo, se você ligar a televisão hoje, a globo, por exemplo, em cada quatro minutos de televisão você vai ver pelo menos uma propaganda do governo federal. Ele está te iludindo que esta máquina está funcionando, mas na verdade não está, ela está comprando essa transmissão, essa imagem bonita. Mas o SUS está precário, e não é só o SUS, é a educação que não funciona, aí entra isso que eu chamo pirataria. Outra pirataria, praticada inclusive por cartórios. Se você quer passar uma escritura cujos emolumentos devem compor a renda do município, você vai no município menor vizinho, o cartório te faz a lavratura da escritura por um preço menor, gera um problema na arrecadação do município, guerra fiscal. Outro exemplo de guerra fiscal, eu alugo uma casa numa cidadezinha pequena, entre aspas, porque na verdade quem mora lá, eu não pago aluguel, mas faço um contrato de gaveta para poder ter meu carro licenciado lá, porque é mais barato do que aqui, a exigência lá é menor do que aqui. Então, todo esse processo é pirataria, pirataria pura. Tem municípios dando desconto para IPVA, que é 50% do estado e 50% do município, e tem município devolvendo pro dono do veículo parte desses 50% que é do município para poder fazer encaixe financeiro. O município tem culpa? Tem, mas não tem. Não é legal isso, não é moralmente aceito, mas ele vive, o município pequeno, tão espremido pelas circunstâncias de atendimento à saúde que ele é obrigado a se sujeitar a certas artimanhas para melhorar a sua receita. Então, esse tipo de pirataria, por exemplo, eu quero fazer um investimento, como empresário eu vou escolher uma cidade que me ofereça alguma vantagem tributária. para uma câmara de cidade pequena é muito mais fácil você conseguir, onde não tem imprensa ativa, onde não tem todo um processo de comunicação mais presencial, você conseguir um terreno, um barracão, custeado pelo município em favor do empresário, porque precisa da geração de emprego. É pirataria, eu não chamo nem de guerra fiscal.

Pesquisador: O que é guerra fiscal?

Entrevistado D: O nome dado à Guerra Fiscal, ele vem, porque os estados, principalmente os do nordeste, eles têm um diferencial no tratamento da questão do ICMS. Eles têm uma questão muito mais caseira de tratar essas ofertas de garantia, de ofertas de vantagens para instalação de empresas. É um incentivo fiscal para que a empresa se instale lá. O empresário, ele tem que empreender onde lhe dá mais resultado. Então nós vimos aqui muitas empresas de Franca indo pro nordeste... E curiosamente algumas estão voltando, porque deve ter vencido a validade da regalia, isso, esse tipo de, por exemplo, o ICMS em Minas é diferente do ICMS em São Paulo. Quando você compra aqui tendo propriedade em Minas, você tem uma diferença a pagar. O mesmo objeto comprado em Franca para quem tem propriedade, por exemplo, rural, em Franca, é diferente do preço quando você compra, tendo que entregar em Minas Gerais esse produto. Essa diferença. Isso é uma situação assim, que quem paga, no fundo, no fundo, é o contribuinte. O Estado ainda pratica uma guerra fiscal, entre aspas, um processo de castigo tributário na aplicação da Lei Kandir. Pesquise a Lei Kandir. Essa lei não é respeitada, e nada acontece. O curioso é que nós temos, por exemplo, uma ação eficiente do Ministério Público em muitas áreas. Ministério Público virou quase um “fazedor de milagre”. Mas nada disso é real. O Ministério Público é um órgão colocado à disposição da cidadania para que você tenha onde registrar sua queixa, mas quem vai apreciar isso é o judiciário, quem vai sentenciar é o judiciário. É o judiciário que tem a caneta. E eu não vejo nenhum

promotor tratando aí na aplicabilidade da lei Kandir, ou não cumprimento da lei Kandir. Não vejo. Por quê? Porque tem o problema da centralização do Estado. E aí entra também a história da questão dos Tribunais de Conta, cada tribunal tem um viés de apreciação das contas públicas. O de São Paulo é um exemplo de rigor, mas nem todos os demais são assim. O Tribunal de Contas da União recomenda à Presidência da República que paralise determinadas obras porque irregulares, e houve um desafio da presidente dizendo que não vai parar. Então, se você for analisar mesmo essa questão de guerra fiscal, o que nós temos é uma guerra de descumprimento de lei. Em todas as áreas que você pesquisar, você esbarrar ou deparar com essa história do não cumprimento da legislação. Se todos cumpríssemos a legislação, tudo seria mais barato. Por exemplo, eu peço nota fiscal paulista hoje até no restaurante onde eu almoço em Orlândia. E a gente vem fazendo escola, ensinando ao cidadão que a nota fiscal é o único documento que gera recurso pro poder público. E aí você não vê isso trabalhado pelos órgãos que deveriam estar interessados nisso. A guerra fiscal não é única e exclusivamente aquela cultura de que o estado A dá uma regalia, o estado B dá duas, o estado C dá três. Não. É que se você for analisar na base, o que tem é uma falta de cultura de respeito à lei. Tudo é Brasil, tudo, tudo é Brasil. E empresário busca lucro. E ele vai aonde lhe oferecem mais e lhe cobram menos.

Pesquisador: Próxima perguntinha que direciona nossa conversa é a seguinte: Comente sobre os principais aspectos da guerra fiscal entre estados e da guerra fiscal entre municípios na atualidade.

Entrevistado D: Entre municípios a guerra fiscal, ela é muito limitada, na verdade. Por que ela é limitada? Porque o município tem muito pouco, aliás, o município não tem força de ação nenhuma, na questão de se imiscuir nas atividades do município vizinho. Não tem. Não tem força nenhuma. Você tem na área da saúde... quando você tem, no caso de Franca, por exemplo, em que Franca é o núcleo regional da DRS, Divisão Regional de Saúde, em que, centraliza-se em Franca, mas, o atendimento, e os municípios circunvizinhos ficam penalizados pela dificuldade de ver atendida a sua população. Isso não é uma guerra fiscal, é uma guerra de recursos. E isso é interessante, porque se você excluir a questão de IPVA, quando você licencia seu carro fora do município onde você deveria licenciar, a questão das escrituras, essa questão, você vai verificando que o município tem pouca oportunidade para praticar a guerra fiscal. Aí ela se mascara. Ela se mascara como? Você tem que ter uma cidade preparada, igual o caso de Franca, que tem várias faculdades, é uma cidade que tem que estar preparada para receber o estudante de fora do seu núcleo urbano, Aí complica trânsito, com ônibus chegando em grande quantidade, isso é um peso pro município. Aí você pega o caso da saúde, vamos focar a questão da Santa Casa, todos os municípios que usam a DRS, portanto, desaguam no atendimento do SUS, porque a Santa Casa é hospital credenciado do SUS, deveriam contribuir para manutenção da Santa Casa, já que o governo federal não cumpre, e o estado também não, a sua obrigação básica de sustentar o tratamento à doença. Porque a gente fala saúde, mas na verdade não é saúde, é o tratamento à doença, e os municípios deveriam também cotizar e ajudar. Não, isso não existe. Aí penaliza mais a cidade núcleo, no caso Franca, é o caso de Ribeirão, é o caso de São José do Rio Preto, da cidade de Barretos no caso do hospital do Câncer. Dia desses conversando com o diretor do hospital do câncer, eu disse para ele, se você conseguisse de cada um dos quase quatro mil municípios que o hospital atende, aliás, três mil municípios que o hospital atende, porque atende o Brasil inteiro, se você conseguisse a média de 1 real por habitante o hospital seria trilhardário, tá certo?! Mas é um tipo de guerra fiscal, onde... mas... e a grande guerra fiscal são estados contra estados no atrativo de empresas e nos municípios na questão de logística. Franca padece por uma questão, Franca está no cotovelo de São Paulo. Se você olhar no mapa, você não passa em Franca obrigatoriamente, vindo dos grandes centros, a não ser para ir para Ibiraci e Claraval. Então Franca não é um centro regional, ela está num cotovelo de São Paulo. É até difícil explicar, na logística das comunidades como é que Franca chegou a esse tamanho. Ribeirão não, é um tronco, é um encontramento rodoferroviário, e agora aeroviário, São José do Rio Preto a mesma coisa, tá certo?! Bauru a mesma coisa, Franca não, Franca está num canto no nordeste de São Paulo, onde você só passa por Franca obrigatoriamente para ir à Ibiraci ou Claraval. Então, um detalhe que o povo não presta atenção nisso. E aí a guerra fiscal entra como? Como é que eu vou oferecer alguma coisa? Quando Franca construiu o Distrito Industrial, Franca praticou um tipo de guerra fiscal, deu um incentivo de desconto de 40% no valor do terreno lá no imóvel, eu fui o liquidante do DINFRA, eu conheço bem dessa história, deu um desconto de 40% desde que o comprador, pagando 60%, cumprisse determinadas exigências, apresentar projeto, construir em determinado prazo, estabelecer um determinado prazo. Isso foi cumprido por alguns. A grande maioria não cumpriu. É um tipo de guerra fiscal, porque trouxe gente de fora também. Nos outros distritos industriais de outras cidades, também criaram esses atrativos. E hoje, com o advento da lei

de responsabilidade fiscal, a lei 101 do ano 2000, ficou muito difícil pros prefeitos bancarem esse tipo de procedimento, porque ficou, a cada renúncia fiscal que você pratica, ou a cada benefício que você oferece, você tem que criar uma receita compensatória do outro lado. Então ficou mais difícil. É o que reza nos artigos 14, 15, 16 e 17 da lei de responsabilidade fiscal. Então, dentro desse cenário, a guerra fiscal entre municípios é muito pequena na minha leitura, certo? Embora, núcleos regionais de porte comercial, como Ribeirão Preto, naufraguem, afundem a região, porque canaliza para lá, pela expressão dos seus empreendimentos. É um tipo de guerra fiscal? Pode até ser chamado, mas é a estrela fulgurante. Você pega um shopping lá de Ribeirão e compara com o nosso. Sem desprestigiar o nosso. Tem diferença, esse é o cenário econômico. E nesse cenário econômico é preciso que a gente tenha, assim, um centro bem equilibrado para você não cometer o deslize de punir quem está fazendo a lição de casa de maneira correta e de louvar quem está fazendo incorreto, para gente ter um centro de equilíbrio bastante grande, e nesse cenário você vê claramente que Franca, apesar de tudo, é uma cidade, talvez a única do seu porte, que em 31 de dezembro de 2012 não tinha nenhum precatório para ser pago, não tinha nenhuma sentença trabalhista para ser cumprida, não tinha nenhuma dívida, tinha todas as CNDs e tinha dinheiro em caixa. Então, isso é modelo de gestão, e aí a guerra fiscal fica amiudada, amiudada, ela fica pequena. Se você for a Campinas e fizer, como eu fiz, um voo sobre a grande Campinas, você fica impressionado pelo tamanho daquela comunidade. Ali não tem mais fronteira de municípios. É como o ABCD em São Paulo. Não tem mais fronteira de município. E aí a guerra fiscal verdadeira que existe é a pouca e má transferência de recursos federais. O governo federal fica com mais de 70% dos tributos arrecadados e o resto do país fica com menos de 30. Essa eu considero a maior guerra fiscal existente.

Pesquisador: No caso da municipal, há um capitulo que a gente fala de casos, e um dos casos que a gente analisa é de Barueri.

Entrevistado D: Mas esse você não pode chamar de guerra fiscal, porque o Supremo Tribunal Federal decidiu que a fonte de recolhimento do tributo é na matriz. Aonde está instalada a matriz, principalmente das empresas de *leasing*. Eu tentei conseguir aqui, tentei conseguir em Orlândia, mas não tem, porque a guerra fiscal que eu entendo é aquela que burla a lei. Tá certo?! Se está na lei não é guerra fiscal. É padrão da... Aí nós temos que mudar a nossa legislação. Aí você tem que mudar primeiro, você tem que fazer primeiro uma reforma política, tá certo?! O cidadão que for eleito deputado por Franca, representar Franca, e não sentar no colo do Governador se ele for estadual ou sentar no colo da presidente se ele for federal. Nós temos exemplo clássico aqui em Franca, o deputado federal é aliado ao governo federal. Se eu quisesse um aliado do governo federal eu tinha votado num candidato deles, ta certo?! Se ele for eleito nessa condição, isso é guerra fiscal ruim, porque ela é na cara. É o cidadão votando para manter o sistema tributário existente, ta certo?! Engraçado, você citou um fato e eu vou te citar até nominando, o Dr. Ubiali lançou um livro, escreveu um livro de procedimentos políticos para se dar bem em Brasília, leia para você ver, que coisa curiosa, é uma coisa curiosa. Então, eu vejo assim ó, se nós quisermos um país de futuro mesmo, porque nós estamos afundando, a economia nossa está de mal para pior, se nós quisermos um país de futuro é preciso que nós façamos duas lições de casa básicas. A primeira, a reforma política, que traga pro município a representatividade que ele precisa ter. O deputado vai para São Paulo, o deputado vai para Brasília defender o município onde ele foi eleito, tá certo?! E o deputado federal vai para Brasília defender o município onde ele foi eleito. Mas defender como? Puxando interesse só para cá? Não. Fazendo a reforma tributária que beneficie os municípios. Eu sou municipalista. Porque se você analisar, o município é a única célula física que existe, aqui você pisa no chão do município. O Estado e a União é uma construção jurídica que não existe no físico, existe no papel, na carta constitucional, existe no sistema federativo, mas não existe... Pisa na nação?! Você não pisa. Você vai estar pisando no município. Pisa num estado?! Você não pisa. Você está pisando no município. Sempre assim. Então eu acho que a *célula mater* que é o município tinha que receber dos deputados federais uma reforma onde não se enfraqueça a federação, mas fortaleça os municípios. Essas para mim são as duas reformas, assim, básicas. Mais básicas. E para isso acontecer, nós ainda vamos comer muita rapadura, banguela e comendo rapadura.

Pesquisador: O próximo tópico que a gente colocou aqui seria: ao analisar a guerra fiscal entre os estados, qual a consequência para os municípios?

Entrevistado D: É, daí que você não pode falar em prejuízo para município, enquanto ela está prejudicando um ela está beneficiando o outro.

No município de onde foi tirado aquele empreendimento , aquele recurso, você tem uma quebra de empregos, você tem uma participação menor no 'bolo' do ICMS, porque quando for montar a quota parte ele vai estar menos expressivo, mas do outro lado, no outro município para onde foi aquele recurso, você vai ter essa desvantagem daqui virando vantagem de lá. Então quando a gente fala, o que nós vamos mudar é isso aí. Parar de falar de guerra entre municípios. Os municípios tem que guerrear contra o estado e contra a União. Esses são os dois malfeitores da economia dos municípios. Porque você, para arrumar um dinheirinho para Santa Casa pagar as dívidas, você tem que beijar o pé do governador. Eles têm a obrigação de transferir recurso. E tem que ter prazo. Eu sou a favor do orçamento impositivo. Olha que absurdo, eu fiz a minha escola no poder público, no executivo, já são quase 19 anos nessa área do poder executivo e sou contra o orçamento propositivo, sou a favor do orçamento impositivo. Porque aquilo que você escrever você tem que fazer. Tá certo?! Exige o planejamento, aí entra a área de planejamento. Eu falo mais uma, não tem nenhum município que tenha hoje planejamento.

Pesquisador: Na hora de se fazer a política tributária, existe entre os municípios alguma integração, alguma comunicação?

Entrevistado D: Nós estamos, através do trabalho que foi iniciado, eu tentei começar isso em 2006, mas não tive apoio, fiz ofícios para vários secretários de finanças na época, e agora nós estamos com um grupo montado de secretários de finanças dos municípios. Nós fizemos duas reuniões, uma em Ribeirão e outra em Campinas, e teremos a próxima mês que vem em São José do Rio Preto. O que a gente está descortinando disso daí, é criar um status no estilo do CONFAZ, o Conselho de Secretários de Fazenda do Estado, tá certo?! Dos estados. Nós estamos tentando criar esse "CONFAZ" municipal dos Secretários de Fazenda ou de Finanças dos municípios. E criar um órgão que possa ser levado às Assembleias Legislativas dos Estados para reconhecer a importância desse direcionamento de busca de uma política financeira pros municípios que sejam respeitadas, tanto pelos municípios, quanto pelo estado, quanto pela união. É a chamada criar a obrigação do fazer, ou obrigação do cumprir. Hoje você assina um convênio com o governo do estado, aí ele não tem data para te passar o dinheiro. Você assina um convênio com o governo federal, ele não tem data para te repassar o dinheiro. Aí cria um monte de situação, hoje nós temos um sistema chamado SICONV, que é o sistema de convênio do governo federal, mas que na verdade, ele não chega no chão de fábrica. Você faz uma medição de uma obra e fica aguardando vir o dinheiro. A coisa é tão crítica que aqui em Franca eu ousei colocar no edital de licitação que o empresário, a empresa vencedora da licitação se sujeita a receber quando o órgão competente do estado ou federal repassar o recurso. Tem empresa que quase quebrou pelos atrasos do governo. Eu cito obras que ocorrerão isso, aqui na obra da reforma da rodoviária, na obra do canal, não sei como é que está o repasse hoje dos recursos para casa da cultura, da... é.... como é o nome da artista?... é... não importa, lá no centro, na praça do cemitério. Certo?! Então hoje o estado assina convênios mas ele não tem aquela... aquele compromisso de repassar o dinheiro em datas marcadas para você acelerar as obras.

Pesquisador: E nesse fluxo o município financia temporariamente isso daí, desajusta o equilíbrio financeiro?

Entrevistado D: Desajusta. Por exemplo, uma questão que existe na legislação, é que o município, ele é corresponsável pelos encargos trabalhistas, pelos recolhimentos previdenciários, de obras que ele contrata. Então ele tem que acompanhar a obra, colocar gente para acompanhar isso, isso é função do Ministério do Trabalho. Não deixa de ser um procedimento de custo fiscal. Não deixa de ser um procedimento de custo fiscal. E vai por aí, tem uma série enorme de situações que no chão de fábrica você vê todo dia e aparentemente não representa nada, mas quando você soma num exercício inteiro, representa muito recurso.

Pesquisador: O próximo passo seria analisar a guerra fiscal entre os municípios, que a gente estava comentando, quais os aspectos positivos e negativos.

Entrevistado D: O positivo é, o município que recebe o investimento, ele tem emprego, ele tem circulação de dinheiro, ele tem investimento, ele tem uma série de vantagens, ele tem ICMS no produto que passa a ser produzido por aquela unidade. E outro município tem toda essa carência, além questão do, da participação no bolo do FPM, que é uma questão de industrial, do tributo do IPI, e na questão do ICMS, no tributo estadual.

Pesquisador: Qual a alternativa... como a administração pública pode minimizar esses efeitos negativos?

Entrevistado D: Política Fiscal. Política fiscal, assim... desvinculada da "política, política". Quando o governo municipal, no caso o prefeito, deixa que as áreas técnicas, as áreas fiscais trabalhem sem imposições e sem favorecimentos, essa guerra fiscal praticamente desaparece. Porque você vai... você tem um corpo técnico, eu cito o caso de Franca, no período de 2005 a 2012, os fiscais tinham total e absoluta liberdade de ação. Total. Eu nunca dei uma ordem para qualquer fiscal para fiscalizar a empresa A ou a empresa B, ou para não fiscalizar a empresa C ou a empresa D. Era obrigação de fato, a gente cobrava a questão de produtividade, ta certo?! Hoje eu não sei a quantas anda. Normalmente, quando o governo valoriza os seus órgãos de gestão o resultado é bom. Normalmente é bom. Quando valoriza muito a expressão "eu mando, eu faço", aí a questão é ruim. Fica prejudicada.

Pesquisador: Ações que minimizem esses efeitos negativos da guerra fiscal, essas ações por parte do setor público, podem ser apontadas como ações de fomento ao desenvolvimento?

Entrevistado D: Podem. Podem, porque toda vez que o município consegue administrar bem a sua receita e a sua despesa, e aí nós temos um problema chamado "inchaço da máquina". Eu sou a favor do Estado mínimo. Eu sou a favor do Estado que compra serviço e não do Estado que faz serviço. O Estado que faz serviço, ele fica escravo daquela estrutura de pessoa, daquela estrutura de máquinas, de equipamentos, que envelhecem, que perdem produtividade. O Estado que compra, o Estado que eu estou dizendo é o município, o município que compra, ele tem sempre fôlego para fazer mais, fazer mais, fazer mais. E aí, nessa questão, você acaba combatendo a guerra fiscal, por que? Porque você acaba canalizando para cidade empresas de porte que se interessam por obras públicas. Aí você traz para cá ISS, você traz ICMS, vou te dar o exemplo no caso de Franca, quando nós fizemos a recuperação financeira da prefeitura, nós pudemos construir mais de 30 creches, nós pudemos construir canais, nós pudemos construir viaduto, reformar rodoviária, estabelecer um programa de recapeamento, e isso tudo trouxe para cá um pool de gente, um monte de empresas interessadas, por que? Porque a prefeitura estava bem gerida e pagando em dia. É credibilidade a palavra chave para você não sofrer com a chamada guerra fiscal. Ninguém deixa de trabalhar para quem paga bem e direito, e pontual, para trabalhar pro incerto. Em Orlândia está acontecendo exatamente isso, a prefeitura não tinha credibilidade nenhuma, era difícil gente até para oferecer merenda escolar, hoje nós estamos tendo licitações pequenas, com 10, 12, 15 empresas participando. Por que? Porque a prefeitura, durante esses 11, esses 10 meses e 10 dias, vem cumprindo à risca aquilo que foi programado no começo do governo, foi planejado. E livrando-se de um passivo, e pagando todo o passado. O fornecedor do passado não é fornecedor do governo que saiu, é fornecedor do município. Ele tem direito de receber, e nós estamos liquidando tudo. Janeiro acaba total. Então eu digo assim, essa questão da guerra fiscal é também uma matriz da má gerência. Se você tem um município relaxado vão para lá todos os ruins, Se você tem um município organizado, direcionado, vêm empresas boas. Nós fizemos uma ponte lá no Residencial Amazonas que a empresa que veio foi de Londrina, no Paraná. Então é a gestão. E a gestão, se a gente tivesse uma legislação mais apurada e se os conselhos de administração funcionassem e a população se fizesse presente, principalmente na Câmara, principalmente no legislativo, nós não teríamos tanta baboseira, e nem teríamos vereadores de tão baixo nível. Porque é a história do microfone, o cara que tem o microfone, ele acaba sempre sendo eleito. Normalmente ele não é reeleito, porque ele não é aquilo que ele anuncia na voz da emissora, no microfone da emissora, mas aqui em Franca é um exemplo típico disso, quantos radialistas se elegeram?! E hoje nós não temos nenhum na Câmara.

Pesquisador: para fechar essa conversa nossa, o último tópico que eu tenho aqui, é... até você comentou que algum tempo atrás, Franca, por exemplo, no caso do Distrito Industrial, foi na época uma jogada de guerra fiscal. Atualmente, como é que o município de Franca está inserido no contexto da guerra fiscal?

Entrevistado D: Eu diria que, pelo que eu tenho visto da atual gestão, perdeu. Perdeu por que? Porque a única coisa que você não pode deixar de ter no comando de secretarias, no comando de gabinetes de prefeito é a figura do líder. E aí eu faço uma diferença gritante entre mandante, comandante e líder. Eu escrevi até artigos no comércio, no diário da Franca, que foram publicados de 2006 até 2011, vários artigos, e esse tema foi objeto de artigo. Bom, o mandante é aquele cara que manda, mas ele não sabe dividir comando. Ele só manda. Ele dá ordem, todo mundo some de perto

dele para não receber a segunda ordem. O comandante é aquele que é um pouco mais moderado, ele aceita “co” mandar, mandar com, então ele aceita parte da sua opinião. Ou aceita até toda a sua opinião, e administra com você. E o líder, é aquele cara que por mais que você se esforce ele está sempre na sua frente. Porque ele é um modelador de exemplos, ele é um programador de jornada. Ele é um cara que está sempre pensando mais longe que você, mas ele nunca te dá ordem, te dá exemplo. E Franca hoje, na minha leitura, é uma cidade que chegou a um tamanho, que precisa de algo mais do que alguém que foi eleito por alguém. Franca precisa de alguém que o povo o eleja. Que seja esse líder da comunidade. O líder de comunidade é diferente de um cidadão que ganhou uma votação. É diferente. É muito diferente. É aquele cidadão que no processo administrativo, ele veio como o ferro, que é aquecido para ser modelado, ele veio levando pancadas, pancadas, pancadas, mas sempre se aquecendo e criando forma. Aí ele chega aonde a gente precisa. Então essa questão da guerra fiscal hoje, eu vejo Franca com uma certa timidez. Está muito centrado na questão do poder concentrado numa mão, e numa mão que não tem história de passado. E você sem passado, você não manda, aliás, você não comanda, você não lidera. Porque na administração pública você sabe o dia que você entra, mas você não sabe nunca o dia que ela vai sair da sua vida. Nós temos exemplos de prefeitos que já saíram do governo faz 6, 7, 8, 10 anos, e que estão todos réus lá no Fórum. Por que? Porque não souberam liderar. O líder, ele, nessa questão de guerra fiscal, ele é um nato defensor da comunidade dele. Ele pode não ganhar, mas ele pratica uma trilogia que eu acho fantástica que é: saber, saber fazer, e fazer. Você não precisa diminuir Batatais para engrandecer Franca, você não pode é deixar que as coisas de Franca enriqueçam Batatais, dando um exemplo assim, bem, bem, pequeno, mas bem direto, mas você não pode também patrocinar ações políticas porque você tem eleitores que são de Franca, que moram em Franca mas que tem origem em Claraval, em Restinga, em Capetinga, então você não pode estar ferindo aquele processo, o enfrentamento do líder não é enfrentamento, é exemplo. E aí é que eu vejo a grande diferença da nossa questão política, nós não temos uma questão de comportamento de líder, nós temos de carismas. O cidadão tem um certo carisma, e ele usa a mídia, e ele impressiona. Se ele não tem, ele não consegue chegar à condição de líder reconhecido. E isso aí você vai ver que na guerra fiscal, em todo lugar onde se praticou a guerra fiscal, o que tinha nos bastidores, na verdade, era meia dúzia de gente tentando ganhar interesses. A linha divisória entre o que o município pode e o que não pode é muito fina. E o município está centrado numa situação muito difícil. Por exemplo, nós tivemos a lei federal 123, a lei dos, do microempresário, ela é inconstitucional na minha leitura, porque está escrito na constituição que o ISS é de competência exclusiva dos municípios, então não pode ter uma lei federal versando sobre ISS. Ela é legislação própria do município. E ninguém fez nada, porque não pode contrariar o princípio do chefe maior.

ENTREVISTA E

Pesquisador: O tema é guerra fiscal entre municípios e questões de desenvolvimento sustentável, estudo de caso do município de Franca. A dissertação começa falando de guerra fiscal em geral, entre estados, municípios, e depois ela vem focando em como Franca está inserida. para gente começar, primeiro ponto, como que você define desenvolvimento sustentável?

Entrevistado E: Bom, na minha concepção, desenvolvimento sustentável é aquilo que se dá de forma equilibrada. O equilíbrio tem que se dar tanto na parte econômica quanto na parte social, quanto na parte ambiental. Se não houver o equilíbrio dessas três, desses três pilares, que eu diria assim, acredito que não se torna sustentável. Se houver apenas o desenvolvimento econômico, você vai gerar aí, uma disparidade de renda muito grande. Se tiver só... se não observar a área ambiental, você vai prejudicar gerações futuras, e se você não observar a parte social, as pessoas não vão usufruir desse crescimento econômico que pode gerar. Então, na minha concepção, ele tem que ser um crescimento equilibrado.

Pesquisador: Qual a relação estabelecida entre o Estado e as políticas públicas no tocante ao desenvolvimento? Qual é o papel do setor público para promover o desenvolvimento?

Entrevistado E: O setor público, ele pode contribuir para o desenvolvimento, com diversas frentes. A primeira delas é investindo na área social, assim compreendida na educação, também na saúde, e também, um investimento forte, é... na luta contra a miséria. E a relação entre o Estado e essas políticas públicas, aqui, é que o Estado, embora ele não seja o único articulador, ele é um dos principais articuladores de políticas públicas. Sendo assim, se ele trabalhar, investir nas áreas que eu mencionei, você pode promover o desenvolvimento social, você pode promover o desenvolvimento econômico, ambiental. Essa relação, ela, é que o desenvolvimento pode ser fruto das políticas públicas desenvolvidas nessas áreas que eu mencionei. Ou seja, o resultado disso.

Pesquisador: A próxima questão que a gente tem aqui agora, já entrando na parte de guerra fiscal. O que é guerra fiscal?

Entrevistado E: A guerra, o próprio nome diz que é uma luta. É uma luta entre entes Estatais, porque só o Estado que tem a capacidade de instituir e cobrar tributos. Então, a guerra fiscal nada mais é do que uma briga entre os entes públicos, ou para arrecadar mais tributos, ou para usar o tributo como forma, como um instrumento para atrair investimento da área privada.

Pesquisador: Comenta um pouquinho dos aspectos da guerra fiscal estadual e da guerra fiscal municipal, atualmente.

Entrevistado E: Infelizmente, vamos primeiro conversar sobre os estados. O principal objeto da guerra fiscal estadual é o ICMS. O ICMS, embora seja um tributo estadual, ele é um tributo que, na repartição das receitas tributárias, os municípios, eles têm participação nesse bolo aí. Infelizmente, a estrutura de repartição tributária do ICMS, ele não só contribui para essa guerra fiscal, essa briga, como também se torna predatória em função da distribuição. Se você observar a repartição das receitas tributárias, você pode verificar em qualquer site aí ou mesmo na legislação vigente, 76% das receitas tributárias do ICMS, isso no Fundo que vai para os municípios, no Fundo de Participação dos municípios, fica no local onde a grandeza econômica é gerada. E o peso da população nessa distribuição aí é de apenas 5%. Então nós temos aí, mais de 80% aí, digamos 5 de população e 76 de, que fica no local onde gerado. Se você observar essa estrutura, significa que o tributo arrecadado, ao invés dele ser destinado para redução da pobreza, para área social, ele acirra as desigualdades sociais, porque o dinheiro fica aonde tem mais, já tem mais. E observando esse mecanismo que tem do ICMS, tanto os municípios, é interesse para os municípios trazer esse investimento para sua cidade porque vai gerar receita econômica para ele, ainda que de forma indireta, e vai gerar de outro lado também a receita estadual, porque parte desse tributo é destinado na repartição para os municípios e a outra parte fica com o estado. Então, a gente observa que, essa guerra, ela se torna cada vez mais predatória. Você acaba de um lado reduzindo a receita no todo, porque na guerra fiscal você reduz os tributos para chamar investimento, então você elimina uma receita que tinha em determinada localidade, transfere essa receita para outra localidade de forma parcial, porque você renunciou já parte dela, já foi atraído investimento, de tal forma que o estado fica

com menos poder de investimento como um todo. Infelizmente a nossa estrutura jurídica favorece isso. Seria muito mais inteligente mudar a estrutura jurídica de repartição para poder acabar com essa guerra fiscal.

Pesquisador: Continuando, o outro tópico aqui é o seguinte, ao analisar a guerra fiscal entre os estados, que consequências ela traz pros municípios?

Entrevistado E: São duas, a primeira é a questão do fundo de participação dos municípios no ICMS, como eu falei. E a segunda circunstância é que você reduz, você... ela incentiva a migração de investimento de um local para outro. E ao invés de você incentivar essa migração, na minha concepção, qual seria a forma correta? Investir lá, desenvolver aquela comunidade.

Pesquisador: Ao analisar a guerra fiscal entre municípios, quais os aspectos positivos e negativos?

Entrevistado E: A guerra fiscal entre municípios, embora ela seja semelhante, ela tem uns aspectos diferentes. O ISS, ele é cobrado de 2% a 5%, são os parâmetros constitucionais estabelecidos para o ISS. A diferença do, da forma de cobrança do ICMS pro ISS, é que o ISS, ele é cumulativo, e o ICMS, ele não é cumulativo. O que isso significa? O ISS, ele é cobrado sobre o preço total do serviço, e o ICMS, as fases anteriores, ela é deduzida das fases posteriores. A guerra fiscal entre municípios, ela se torna mais, assim, evidente, quando você analisa a questão financeira do... da prestação de serviço que envolve contratos e financiamentos. Por que ela se torna mais evidente nessa área? Porque no caso do ISS, o imposto é devido no local da prestação do serviço, então, sendo assim, ainda que você tenha sede em outra, em outro município, se você presta serviços, por exemplo, no município de Franca, o serviço, ele é devido para o município de Franca e não para outra cidade. Agora, quando a gente começa a analisar as questões de contratos de financiamento e etc., ou algum outro tipo de serviço onde há alguma centralização do setor de gerenciamento, também tem que estar vinculado à inteligência, à contratação, à autorização, alguma coisa nesse sentido, a parte principal do serviço, aí, está na sede, e não no local da captação. Então, se a gente começar a analisar a guerra fiscal entre municípios, ela tem essa peculiaridade. Ela fica prejudicada, não basta você simplesmente mudar a sua sede para se ver beneficiado de uma alíquota menor, porque já se decidiu que é no local da prestação de serviço que tem que ser recolhido o ISS, e mais, a legislação de um município, ela não vale em outro município, então, você desloca a guerra fiscal mais para *leasing*, contratos de *leasing*, contratos... muitos serviços bancários em que, de captação de clientela, e você... aí você tem uma guerra fiscal. Aí você tem centros comerciais onde se desenvolve toda aprovação de análise de crédito, porque a prestação de serviço, na verdade, está ali, e centros de captação. Aí eu consigo visualizar a guerra fiscal. No mais eu acho difícil.

Pesquisador: Como a administração pública, o setor público, pode minimizar os efeitos negativos da guerra fiscal? Que ações o setor público tem que tomar para evitar os problemas da guerra fiscal?

Entrevistado E: para evitar, somente uma reforma tributária. Agora, para minimizar, olha, minimizar é complicado. Porque, ou você entra nela ou você desiste.

Pesquisador: A partir do momento que o Estado, setor público, consegue minimizar os efeitos da guerra de alguma forma, ou talvez a partir de alguns elementos de reforma tributária, enfim, combater a guerra fiscal, seria uma ação de fomento ao desenvolvimento?

Entrevistado E: Única e exclusivamente, não. Única e exclusivamente, não. Porque não basta, igual... por exemplo, se você alterar toda uma estrutura tributária de tal forma, como no caso dos estados, aumentar o peso da população na participação da distribuição das receitas, poderia contribuir para o desenvolvimento desde que esses recursos fossem destinados ao desenvolvimento. Porque esses recursos ficam no poder público. Ele poderia, ao invés de ser destinado para o desenvolvimento ser destinado para uma outra... uma outra situação. Agora, se esses recursos forem destinados para saúde, para educação, para área social, poderia sim, mas o pressuposto disso aí seria uma reforma tributária mesmo.

Pesquisador: Passando ao caso de Franca, como Franca está inserida no contexto da guerra fiscal atualmente?

Entrevistado E: Franca, inicialmente ela não entrou, em nenhum momento, reduzindo alíquotas fiscais. No entanto, ela tentou buscar esses recursos de *leasing*, de outras formas aí. Mas com a mudança de posicionamento do Superior Tribunal de Justiça, que se posicionou no sentido de que a prestação de serviço, principalmente nessa questão do setor financeiro, que eu te falei, é no local da aprovação do crédito, da análise, aí, ela acabou sendo prejudicada. O que aqui em Franca tentou-se fazer? “Ah, eu não vou abaixar a alíquota para poder tentar buscar recursos”. Mas, com esse posicionamento não teve como fazer nada.

ENTREVISTA F

Pesquisador: O tema do trabalho é guerra fiscal entre municípios e questões de desenvolvimento sustentável. Estudo de caso do município de Franca. Bom, a gente tenta responder quais as consequências da guerra fiscal sobre o desenvolvimento. O desenvolvimento sustentável, local, regional, enfim. O estudo, ele começa com um âmbito mais geral, guerra fiscal em geral, o que ela é, o que ela implica, e foca, na sequencia, no município de Franca.

Entrevistado F: Tá, não é na macrorregião de Franca?

Pesquisador: A gente começa trabalhando em macro, mas depois vai afunilando até chegar em Franca, para ver como ela está inserida nesse meio. Primeira coisa, para gente nortear esse estudo, essa pesquisa... é: como que você definiria desenvolvimento sustentável?

Entrevistado F: Eu acho que desenvolvimento sustentável seria a manutenção dos recursos naturais e humanos com a evolução do modo de trabalho, das formas de trabalho. Seria isso, o capital humano, mais o capital natural, essas situações, a evolução disso em contexto com as relações de trabalho e com as relações entre as pessoas. Eu vejo mais ou menos nessa linha, é que eu vejo o desenvolvimento sustentável. Então, precisa ter uma... um equilíbrio entre natureza e capital, e trabalho, para que essa evolução das próprias relações sociais seja viável, seja, perdure para os próximos anos.

Pesquisador: Uma segunda questão é, qual a relação estabelecida entre o Estado, as políticas públicas no tocante ao desenvolvimento? Ou seja, qual é o papel do setor público? Qual a responsabilidade dele em promover o desenvolvimento?

Entrevistado F: Hoje, eu acredito que o Estado, ele tem um papel crucial. Por quê? Porque todas as... o homem é um ser social, e para ele ser um ser social... por ele ser um ser social, é preciso que cada ser humano se esforce pra... cada ser humano se esforce para essa manutenção, para esse desenvolvimento da vida em sociedade. Hoje, um Estado organizado, ele precisa dessa, desse esforço de cada um de nós, pro bem estar. Bom, esse esforço pro bem estar, ele passa necessariamente pelo papel do Estado. O Estado, no território, que tem um objetivo, uma finalidade social, um bem estar social, as pessoas nela inseridas, elas precisam fazer uma... de certa forma organizarem. A organização do Estado, nossa... com uma... muito de... república federativa. Nós temos então, União, Estados, Distrito Federal e Municípios. Esses entes federativos tem papel crucial no desenvolvimento sustentável. Por quê? Porque a partir da Constituição Federal eles balizam essa convivência. Garantem os direitos básicos, os deveres fundamentais, para permitir essa convivência. Então o papel do Estado... seria inconcebível a gente imaginar uma população organizada sem, por exemplo, a segurança pública, a educação pública, sem, por exemplo, a questão de previdência, a questão de saúde, a questão de... enfim... no estado de São Paulo são 26 secretarias, agora, o Estado de São Paulo, são 26 secretarias, quer dizer, cada grande bem social, bem social como por exemplo habitação, existe uma secretaria de segurança pras questões de interesse da população da habitação, saúde, Secretaria da Saúde, Secretaria da Educação, então, cada bem social, cada, cada aspecto que é necessário pro bem estar da sociedade, o Estado tende a oferecer o seu serviço, os seus investimentos, para que isso se, efetivamente se concretize. Eu tenho uma opinião pessoal que diz respeito à, só que é uma reflexão um pouco mais ampla, ela ainda não está bem amadurecida, que seria a gente repensar o papel do Estado. Ao invés de tentar fomentar vários, vários desses aspectos, tentar restringi-los para poucos aspectos, mas com mais, é... cujo serviços de investimento sejam com mais enforme, com... buscando uma excelência efetiva nesses serviços e nesses investimentos. Mas esta é uma reflexão, foge até um pouquinho da pergunta, mas é uma opinião minha pessoal.

Pesquisador: Passando ao termo guerra fiscal, o que é guerra fiscal?

Entrevistado F: A expressão guerra fiscal, tenho para mim que ela é uma expressão bem genérica, que tem sido utilizada pelos teóricos com as questões de conflitos de competência tributária, em todos aspectos nessa definição de guerra fiscal, outro aspecto seria, da definição de guerra fiscal, seria a outorga de benefícios fiscais em desrespeito à legislação vigente. Seria também um cenário de conflito, de guerra propriamente dita no âmbito da tributação. Basicamente são essas duas

variáveis que eu entendo da expressão guerra fiscal. Podemos explorar cada uma delas, se for o caso. Na questão dos conflitos de competência, a gente vê muito o aspecto territorial da incidência tributária, da tributação, esse exemplo aqui que você... que saiu na Folha de São Paulo do dia 10 de novembro de 2013 é um deles, e o ISS que é um imposto municipal, tem alguns municípios ao redor da nossa capital estadual que tem outorgado algumas beneficies de instalação de empresas para tentar buscar prestação de serviço para ela. É o caso que saiu explícito aqui de Santana do Parnaíba. Esse é um caso de competência. Muitas vezes o serviço é prestado no município de São Paulo efetivamente, as empresas estão efetivamente no município de São Paulo, entretanto, com uma sede virtual no município periférico que, cujo estímulo para eles estarem lá, as empresas estarem lá, seriam essas beneficies fiscais, e aí a gente entra no segundo aspecto do termo, seria a outorga de benefícios fiscais indevidos. E nesse ponto, o ICMS talvez seja o melhor exemplo disso, em que a isenção, não só a isenção, mas todos os benefícios fiscais relacionados à ICMS, isenção, redução de base de cálculo, remissão, no caso o que tende ao perdão de créditos tributários, todos esses benefícios fiscais, eles necessariamente, para respeitarem a nossa constituição e a legislação vigente, eles precisam, precisam ser aprovados de forma unânime pela, pelo Conselho Nacional de Política Fazendária, CONFAZ. Todo benefício do ICMS que for... que não tiver esse convênio prévio que autoriza essa outorga de isenção, por exemplo, ele é ilegal, inconstitucional aos olhos do supremo. Com uma série de ações a discutir. Então, nesse ponto, é que o ICMS por ser o principal imposto estadual, ele tem, hoje, ele tem sua, seu principal desafio. A reforma tributária debate muito hoje em torno da guerra fiscal. Benefícios fiscais concedidos indevidamente por outros estados, e quem acaba suportando esse ônus no final das contas é o estado de São Paulo. O estado de São Paulo não tem essa praxe de promover, de publicar leis estaduais que, trazendo benefícios fiscais à revelia do CONFAZ. Ele tende a ser um estado que respeita efetivamente as normas.

Pesquisador: Em síntese, essas duas ideias que você deu de guerra fiscal seriam, uma mais dentro das normas legais e uma que foge às normas legais.

Entrevistado F: Mesmo essa mais dentro das normas legais, referindo ao conflito de competência, mesmo aí há um debate se isso é elisão ou evasão. Se isso é lícito ou ilícito. Ainda há esse debate, se existe uma liberdade da empresa se instalar virtualmente num município, para usufruir uma legislação daquele município, ou se isso já foge ao propósito negocial dela, portanto seria ilícito. Mesmo esse aspecto, ainda, não dá para gente cravar. Num ponto é fora da lei, numa primeira vertente. As duas estão numa linha muito, muito sutil, entre legalidade e ilegalidade. A segunda é um pouco mais, mais debatida, com um pouco mais de material.

Pesquisador: Comente sobre os principais aspectos da guerra fiscal entre estados e guerra fiscal entre municípios na atualidade.

Entrevistado F: Eu acho que a gente pode até ser um pouco didático para aproveitar sua visita aqui. Assim... Na guerra fiscal entre os estados, primeiro, no tocante aos estados... Eu vislumbro na guerra fiscal nos estados dois impostos: O ICMS e o IPVA. ICMS e IPVA. E de certa forma, são dois impostos que estão num contexto de guerra fiscal que tem reflexo pros municípios. Por quê? Porque, tanto o ICMS como o IPVA, um percentual que é arrecadado em cada um deles é repassado para o município, no caso do ICMS 25%, a repartição é feita a partir de um Índice de Participação dos Municípios, e o IPVA, o repasse é de 50%, o critério é onde é feito o licenciamento da, onde está a placa do veículo. Basicamente é isso. Bom, falando um pouquinho do IPVA primeiro. O IPVA nós tivemos uma legislação no estado de São Paulo em 2007 que tentou atenuar as questões de guerra fiscal. Hoje, a legislação paulista, ela é clara no seguinte, onde o contribuinte, proprietário do veículo, deve licenciar o seu veículo? Onde deve constar a placa... que município deve constar na placa do seu veículo? A legislação foi feliz ao especificar várias situações polêmicas, seja de pessoas físicas, seja de pessoas jurídicas, basicamente focando na ideia de propriedade. Hoje, propriedade, você usar, abusar, dispor de um bem, ela tem que ser feita num espaço e num tempo. No caso a legislação, ela fixa: olha, você é dono de um veículo, onde e quando? Aí ela vai... uma legislação de 2007, que tende a diminuir essa guerra fiscal nos estados. Era prática você andar pelas ruas de Ribeirão Preto, pelas ruas de Franca e ver muitos carros com placa de outros estados, Curitiba, Delta-MG, enfim, isso, na minha ótica, tá caindo esse tipo de pratica, tá diminuindo esse tipo de prática por conta do aperfeiçoamento legislativo, mas é... mas não... de vez em quando aparece, acontece da gente ouvir dizer de um camarada que mora em Franca, que reside em Franca, que trabalha em Franca e que licenciou seu carro em um endereço fictício do despachante em Minas Gerais, de uma cidade de Minas Gerais. Esse é um aspecto, obviamente que a cidade que está

recebendo essa... esses carros licenciados, para cidade, é benefício para ela, ela recebe 50% do que o contribuinte paga de IPVA, então, é uma guerra fiscal em que, o município não faz muita questão de fiscalizar, mesmo porque é um imposto estadual, então quem tem mais interesse em acabar com essa guerra fiscal é só aqueles estados em que os veículos efetivamente trafegam, em que efetivamente usam aquela malha viária, todo aquele serviço em torno. Esse é um aspecto do IPVA. No ICMS, a gente observa a guerra fiscal em dois aspectos, nas operações interestaduais e nas operações de importação com uma operação seguinte interestadual. São dois pontos que eu acho que vale a pena a gente frisar. Nas operações interestaduais, pelo fato do ICMS ser não-cumulativo, ou seja, quem está comprando a mercadoria para revenda tem o direito de fazer o crédito do ICMS que está embutido naquele documento fiscal, naquela nota fiscal eletrônica, o que acontece? Muitas vezes o comprador é paulista, de uma operação que vem de outro estado, está destacado no documento fiscal um valor de ICMS, geralmente um percentual, no caso 12% numa operação interestadual para São Paulo, quando na verdade, aquele estado de origem, ele tem um benefício fiscal indevido, ou um benefício fiscal à revelia do CONFAZ. Muitas vezes está destacado 12% na nota fiscal, mas não foi efetivamente 12 % cobrado de ICMS na origem, tendo às vezes um crédito outorgado, ou uma coisa, que recompõe esse valor. Ou seja, o contribuinte paulista se credita de 12, doze por cento que não foi cobrado lá, por conta do benefício fiscal indevido. Então, esse crédito, quem acaba suportando, é o estado de São Paulo, por isso que a briga é para glosar esse tipo de crédito, é para não aceitar esses créditos e benefícios fiscais, indevidos, dados, outorgados em outros estados da federação. Esse é um aspecto. Você vai me dizer, é fácil de rastrear essas, esses benefícios indevidos? É muito difícil, muito difícil, porque, pelo princípio da territorialidade o estado de São Paulo não fiscaliza as empresas de outro estado, geralmente elas pedem, formalizam um pedido, a gente chama de Pedido de Verificação Fiscal, para que outro estado verifique se há regularidade na operação. Agora, é difícil a gente imaginar que o estado que a gente pede uma... que faça uma verificação fiscal, que traga como resposta que o benefício está indevido, porque partiu dele essa... E muitas vezes esses benefícios, eles não são escancarados, eles são camuflados em sequencias legislativas, sai um decreto hoje, outro amanhã, e quando você estuda um primeiro decreto, já mudou o decreto, e às vezes, nessa sequencia legislativa, eles, de certa forma, dão, em termos de aspecto financeiro ao crédito outorgado. Olha, você destaca mesmo, o contribuinte destaca efetivamente 12% na nota fiscal na operação interestadual, só que ele pega, daqueles 12 que ele destacou e joga 9 como crédito, os estados faziam isso, quer dizer, você só percebe que tem o benefício fiscal se analisar o crédito que a empresa do outro estado. Isso não é praxe, então, esse é um dos principais aspectos da guerra fiscal hoje. Os secretários de fazenda estão tentando entrar num acordo pra, eu li uma proposta que era para acabar com a guerra fiscal, e daqui para frente, convalidar o que já foi dado de benefício lá atrás para não ter prejuízo para ninguém, para não mexer em situações que já foram consumadas e tentar, daqui para frente, trabalhar sem benefícios fiscais indevidos. Isso aí está um debate no CONFAZ, enfim, não tem isso consolidado, parece que não são todos os estados que concordam com essa linha de raciocínio. Bom, e na importação, era um outro aspecto também muito relevante, que também gerou uma variável da guerra fiscal que foi a guerra, do ICMS a guerra dos portos. Guerra dos portos é uma variável da expressão guerra fiscal. O que seria a guerra dos portos? Basicamente, na importação de mercadorias, incide o ICMS, entre outros tributos, incide o ICMS, estava acontecendo de alguns estados buscarem com que as importações sejam feitas por eles. Era o caso, um caso muito debatido na mídia, foi o caso de Santa Catarina. Então, as empresas importavam por Santa Cataria, pagavam o imposto da importação para Santa Catarina e remetiam em ato contínuo para onde, efetivamente, era o destino da mercadoria, por exemplo São Paulo, era um benefício fiscal que prestigiava a importação por Santa Catarina. Qual era a vantagem? Ao invés de pagar os 12% na importação, Santa Catarina dava um crédito de mais ou menos, acho que de 8 a 9%, um crédito outorgado nessas importações, então, a empresa importava, pagava o imposto para Santa Catarina num montante que, supostamente de 12, mas que na realidade era menos do que isso, e transferia como uma operação interestadual a 12% também, para São Paulo, que tinha que assumir um crédito de 12%. Então, veja só, nesse cenário onde o estado perderia, não só o ICMS de importação, que foi pago para Santa Catarina, como também, suportando um crédito de 12% numa operação interestadual, quando ele, contribuinte paulista, seria o efetivo destinatário físico e jurídico daquelas mercadorias. Então, nesse contexto teve uma resolução do Senado, talvez você até já tenha a oportunidade de ter visto, essa resolução, a resolução 13, Senado Federal, que ela, de certa forma, classificou em 4% a carga tributária nesse sentido. De forma que as importações por conta e ordem, por encomenda, que ocorriam buscando portos de outros estados, passaram a ser, a perder esse estímulo, já que a carga tributária passou a ser uniforme em 4%, equilibrando em todos os aspectos. Então, em âmbito estadual seria isso. No âmbito, veja que nos dois casos tem repercussão no município, porque tem os repasses... agora especificamente entre os municípios em torno de

guerra fiscal eu não, por força da profissão, a gente não trabalha... não tem muita experiência para falar, mas dos três impostos municipais, o ITBI, o IPTU e o ISS, o que eu acho que está suscetível ainda à questão de guerra fiscal é o ISS, é o Imposto Sobre Serviços. Porque o ITBI acaba saindo recolhido no cartório, pelo valor das transações imobiliárias, o IPTU, sempre tem um debate quando do aumento da base de cálculo do IPTU, mas isso não tem a ver com guerra fiscal, são os terrenos e as casas, as edificações daquele território municipal, então... agora no ISS a gente vislumbra algumas questões de... com possibilidade de ter um conflito de competências no ISS no pagamento nas vezes em que o serviço é prestado num lugar por uma empresa sediada em outra, em outro município, nesses aspectos é que... nesse aspecto é que talvez reside um pano de fundo para uma guerra fiscal, lembrando que a Lei Complementar 116, que tratou do ISS, ela deu uma boa melhorada no aspecto legislativo desse ponto. Quem é o município que tem competência para cobrar aquele ISS. Então ela... os critérios dessa Lei Complementar 116, tem sido atualmente melhores que os critérios que existiam no Decreto Lei, não me falha acho que é 106, 104, se não me engano, a evolução da legislação do ISS, essa nova lei é melhor nesse aspecto. Mas, vai residir nesse ponto, sede da empresa e local da prestação de serviços, se pode ou não pode uma empresa ter uma sede virtual num município e prestar seus serviços em outro, e para quem é devido esse imposto? para onde está a sede ou para onde foi prestado o serviço? Basicamente é isso.

Pesquisador: Muito bem. A próxima questão, ao analisar a guerra fiscal entre os estados, quais as consequências para os municípios? Tem algo mais que você queira complementar, além do Fundo de Participação? A guerra estadual implica em mais alguma coisa pros municípios?

Entrevistado F: Na verdade, quando você falou em Fundo de Participação dos Municípios, acho que é o próprio repasse, a repartição ao município tributário. Existe um Fundo de Participação e existe uma repartição de receitas, então nesse aspecto que eu acho que é o principal, tanto do ICMS quanto do IPVA. Então, na constituição é que está, repartição de receitas tributárias. Esse ponto, o município, eu acredito que o município tende a perder. Eu, assim, mais diretamente. Se você pensar em termos indiretos, pro município, imagine a seguinte situação: se uma... um empresário, para estabelecer sua empresa, ao invés de ficar em determinado polo, vamos colocar a cidade de Franca, ele vai para um polo do nordeste, por conta de benefícios fiscais indevidos, eu não estou falando só de impostos, o município, nesse caso Franca, ele está perdendo. Não só em termos de repasse de tributos, mas por não ter aquela atividade no seu... hoje, perder contribuintes, quando eu falo, perder para outro local, é uma... tem reflexos muito grandes no município, não só por perder arrecadação direta e indireta, direta das receitas próprias e indiretas dos repasses dos fundos e da própria repartição de receitas, mas por perder a própria... o próprio desenvolvimento daquele setor, daquela economia, todo giro que aquela... que aquele evento, que aquelas empresas trazem pro município, então, eu vejo essa... assim, de bate pronto, eu vejo que ela perde no repasse sim, mas perde ao perder uma movimentação econômica que mais contribuintes deixariam no local.

Pesquisador: Ao analisar a guerra fiscal entre os municípios, quais aspectos positivos e negativos?

Entrevistado F: Então, aí eu acho que vai partir de um pressuposto de legalidade e ilegalidade. Porque, se você parte do pressuposto que municípios diferentes que estão, teoricamente, em condição de igualdade, um oferece alguma... algum tipo de incentivo e uma estrutura melhor, digamos assim, para empresa se estabelecer, acaba que, é um município que atrai as empresas. Se isso for lícito, for dentro da lei, não tiver implicações em Lei de Responsabilidade Fiscal, enfim, qualquer implicação que leva aquela oferta de infraestrutura para um determinado grupo empresarial, se isso for lícito, eu parto do pressuposto que a guerra fiscal passa a ser interessante, porque ela passa a ser uma tendência daqueles municípios em ofertar melhores estruturas para que os contribuintes lá se estabeleçam. Tem aspectos positivos a guerra fiscal? Só se for nesse sentido. Partindo do pressuposto que ela é lícita, e que o município pelos seus atrativos, sejam eles naturais, de estrutura, de infraestrutura, levam para que a maior parte das empresas, que prestam consequentemente uma maior movimentação econômica. Agora, partindo do pressuposto, no sentido pejorativo de guerra fiscal, de que são situações ilícitas, como é o caso do ICMS à revelia do CONFAZ, sem o convênio do CONFAZ, e ISS com escritórios virtuais e com meros aluguéis de endereço, aí eu vejo é que os municípios, onde a atividade econômica ocorre, ficando sem o fruto daquela tributação. Imagine o seguinte aspecto, o Estado de São Paulo, no âmbito do ICMS, é um estado altamente produtivo, deixando de arrecadar, ou suportando créditos que não foram pagos em outro estado. O estado tende a não só perder arrecadação, como o produto passa a ser, às vezes, não tão competitivo, por conta da carga tributária. Mesma coisa de um município, se o serviço em

determinado município... se lá que está toda atividade que dá ensejo ao fato gerador do Imposto Sobre Serviços, de certa forma, você jogar o ISS para um município onde esta a sala virtual, tende a ser um prejuízo praquele município onde as coisas ocorrem, ele arca com a estrutura enquanto o outro leva... basicamente. Faça o raciocínio do IPVA. Você usa a malha viária da região de Franca e Ribeirão Preto, se você sofre um acidente, você vai ser atendido pela política civil, militar, que está disponível em Franca e Ribeirão Preto, se você precisar de um hospital, muitas vezes, você pode ir para uma Santa Casa no município de Franca ou de Ribeirão Preto, para falar dessa região aqui, e o IPVA é pago para outro estado, 50% ficando para esse município desse outro estado, uma suposta ocorrência tributária indevida, ilegal, no caso evasivo, o estado e os municípios de Franca e Ribeirão, o municípios do estado de São Paulo arcam com toda essa parte de infraestrutura de custo de oferta de serviços públicos, de investimentos daquela malha viária, quando que o fator de arrecadação vai para outro estado.

Pesquisador: Como que a administração pública, o setor público, poderia minimizar esses problemas da guerra fiscal?

Entrevistado F: É difícil. Eu vejo assim, olha. Teria um aspecto legislativo, que é não permitir a publicação de leis que incentivem ou que proliferem esses atos de guerra fiscal. É o aspecto legislativo. Tem um aspecto judiciário, que eu acredito que todo aquele que se sente prejudicado com a guerra fiscal, inclusive municípios e estados, devem pleitear junto ao poder judiciário a revogação de outras legislações ilegais ou inconstitucionais. Então tem o aspecto legislativo, tem esse aspecto do poder judiciário, que é o enfrentamento, os questionamentos à ilegalidade ou inconstitucionalidade de leis municipais e estaduais que fomentam, que colocam essa guerra fiscal propriamente dita. E eu acho que, ainda, além do aspecto legislativo e do judiciário, tem o aspecto político, que eu acredito que é um dos principais entraves, hoje, da reforma tributária, e do esgotamento desse passar de guerra fiscal que necessitaria de uma sensibilização de todos os representantes, secretários de fazenda, ministro da fazenda, para tentar enfrentar. Olha, hoje, eu acho que quem perde com a guerra fiscal é os municípios brasileiros. Então acaba que a república federativa, formada pela união estados e municípios, as pessoas vivem nos municípios, que por sua vez está contextualizado num estado, que por sua vez está no Brasil, então, todos perdem. Eu não consigo ver uma situação... se todos perdem, não tem sentido a gente prestigiar uma guerra fiscal nessa concepção de guerra fiscal ilegal, inconstitucional, ou com benefícios à deriva de entes tributários indevidos.

Pesquisador: Você citou aí, três situações, com a parte legislativa, judiciária e política. A reforma tributária, é alternativa para se tentar solucionar os problemas da guerra fiscal, ou minimizar os efeitos, pelo menos?

Entrevistado F: Se não solucionar, minimizar e fazer com que os contribuintes percebam que, às vezes, uma prática que possa estar revestida de um benefício fiscal indevido, pode trazer prejuízo para ele contribuinte, para desestimular esse tipo de prática. Entre você comprar um produto com benefício fiscal indevido e de outro fornecedor que cumpre rigorosamente com suas questões tributárias, que sensibilize a triar melhor os seus fornecedores e buscar esse tipo de consciência.

Pesquisador: Em cima dessas alternativas para minimizar ou evitar, você acha que essas alternativas podem ser consideradas ações de fomento ao desenvolvimento? O combate à guerra fiscal pode ser reconhecido como fomento ao desenvolvimento?

Entrevistado F: Se a gente pensar em termos legislativos, sim. O judiciário tende a ser mais repressivo, então eu acredito que não. O aspecto político, que seria uma solução de uma reforma mais ampla tributária, também sim. Mas dentro do que eu sei, assim numa reflexão rápida sobre da pergunta, eu não tinha parado para refletir antes sobre ela, mas, no aspecto legislativo, sobretudo, as leis, eu tenho para mim que elas tendem a se dividir em dois grandes grupos. Uma lei que vem a reboque dos fatos, que vem abraçar fatos que já se consolidaram, e uma lei que tende a transformar, a ser um instrumento de transformação social. Por exemplo, lei do divórcio, o tanto que sempre existiu separações e divórcios no Brasil, a lei só veio regulamentar uma situação que já existia. Agora, existe outro tipo de lei, por exemplo, a lei do Código Brasileiro de Trânsito, ninguém usava cinto de segurança no Brasil, passou a ter uma lei colocando isso como um dever do cidadão, é uso o cinto de segurança, que a partir daquela, aquela lei foi um instrumento de transformação social. Todos, hoje é exceção quem não usa o cinto de segurança. Pelo menos, assim, isso é uma informação empírica, a gente observa que todos tendem a usar. Então, nessa linha de raciocínio, de

leis que vêm para abraçar fatos que já estão constituídos e leis que tendem a mudar, propiciando a transformação social, eu imagino que uma legislação, talvez, bem redigida, consciente da necessidade de prestigiar uma tributação adequada, ela tende... as pessoas que estão sujeitas a essa lei, os cidadãos daquele município, daquele estado, tendem a estimular a consciência nesses cidadãos para impedir uma participação. Seja uma participação no tocante a prestigiar a inadimplência, a sonegação, práticas ilícitas, no tocante à participação efetiva, de verificar onde está sendo usado esse dinheiro público, se está havendo transparência no gasto, esse é o investimento mais relevante, com orçamento participativo, talvez, cobrar maiores, melhor qualidade dos serviços públicos que são prestados, enfim. Então, nesse ponto eu acho que o aspecto legislativo, meio que poderia ser utilizado como um vetor de desenvolvimento sustentável em determinado município. Uma boa legislação tributária que traga transparência, que traga, em conjunto com uma legislação financeira que propicie aos cidadãos saber onde está sendo gasto o dinheiro público, isso eu acho que tende a estimular uma participação social. Esse é um ponto chave. Hoje, seja a arrecadação, seja o gasto público, são pautados em lei. Hoje, para você pagar um tributo tem que ter uma lei que institua aquele tributo, e pro poder público gastar o dinheiro público tem que ser com base em uma lei orçamentária, pautada em leis de diretrizes, pautada em planos plurianuais, mas tem que ter uma lei orçamentária. Então, se a gente pensar que as leis são aprovadas pelo poder legislativo e que nós elegemos o poder legislativo, de certa forma nós temos uma responsabilidade indireta nas leis. O que eu vejo é que precisa melhorar na postura do cidadão brasileiro em geral é, não só essa cobrança na hora do voto, na hora de eleger os representantes do legislativo, mas uma postura mais proativa, seja na identificação de... na colaboração com a arrecadação, não praticando nem fomentando situações de sonegação e inadimplência, mas principalmente, eu acho que a principal falha, principal falta nossa, que precisa mudar essa cultura, é no gasto. Hoje os municípios conseguem um patamar de arrecadação, os estados conseguem, e o próprio Brasil, a união, conseguem patamar de arrecadação, que em percentual do PIB estaria pareado com países, Estados de primeiro mundo, enquanto que os serviços públicos e os investimentos não tomam a mesma proporção. Então, tem que se melhorar o gasto público, as políticas públicas de investimento, e essa melhora, eu acho que ela passa por uma mudança do cidadão. O cidadão acompanhando mais de perto, perguntando onde está sendo gasto, acompanhando efetivamente esses gastos públicos, acho que é por aí seria uma... tem que ter uma mudança do próprio cidadão. Existe uma linha no âmbito de secretarias de fazenda, que é a educação fiscal para cidadania, que é tentar divulgar, democratizar as crianças, os jovens, e mesmo no ensino para jovens e adultos, o cenário tributário que a gente vive, que é importante a arrecadação, na verdade vai até mais além, a arrecadação, ela é inerente à vida em sociedade. Hoje a definição de carga tributária da receita federal é o esforço do cidadão e das empresas para manutenção da nossa nação, é essa a definição de carga tributária. Então, é preciso que uma geração conscientize da importância tanto da entrada do recurso, da arrecadação, mas, sobretudo, do gasto. Hoje, está evoluindo? Está. Tem hoje a responsabilidade fiscal, tem pregões eletrônicos, tem a imprensa atuante, tem o Ministério Público também, tá buscando coibir os desvios no gasto público, os desvios, os elefantes brancos, em todos os seus aspectos. Há sim uma evolução, mas acho que vai ser maior com uma efetiva participação da população, no exercício da sua cidadania, que é saber, enquanto cidadão, quais são os meus direitos, quais são os meus deveres, é onde que a ideia de bem público, eu acho que ela precisa ser prestigiada, mais, enfim.

Pesquisador: para fechar, o último questionamento que eu tenho é o seguinte: comente de que forma o município de Franca está inserido no contexto da guerra fiscal.

Entrevistado F: Eu acho que Franca, ela é mais... se fosse classificar Franca no contexto de guerra fiscal eu colocaria ela como vítima. Nós tivemos no final do século passado, uma debandada de algumas indústrias que eram... que estavam em Franca para outros polos de outros estados do nordeste. Norte e nordeste, mas mais nordeste. Isso, nesse ponto, a partir do pressuposto que isso foi um cenário de guerra fiscal, essas empresas mudaram de local por conta de benefícios indevidos dados em outros estados, outorgados em outros estados, ela pode se chamar vítima, porque, ela perde em giro econômico com a falta daquelas empresas, perde em emprego, perde no repasse dessas verbas, do que é arrecadado com aquilo, diminui a sua participação, então, nesse aspecto basicamente estadual acho que ela é vítima, notadamente no ICMS. Em relação à Franca também, ela tem uma, ainda na parte do ICMS, ela tem uma representatividade de cunho legislativo forte e recentemente foram aprovados benefícios, legítimos, no caso, pro setor coureiro-calçadista já no início do governo Geraldo Alkimin, teve reduções na carga tributária no setor coureiro-calçadista. Então, da mesma forma que ela perdeu no século passado com a baldeação dessas empresas para outros, de algumas empresas para outros estados e com isso a diminuição da arrecadação naquele,

daquelas empresas, sobre o repasse, diminuição das ofertas de emprego, ela, ao mesmo tempo, ela está conseguindo uma... com base na representação política, uma postura de revitalização. Eu vejo Franca com aumento de... coisa que não tinha no passado, no meu modo de ver, uma representação política, agora que está, de certa forma, lutando, brigando, no bom sentido, pelas questões francanas. Esse é um ponto que eu vejo Franca. Eu não tenho um conhecimento mais efetivo de como está a disputa de ISS lá, se ela enfrenta algum tipo de problema nesse sentido, de evasão de ISS por conta de guerra fiscal. Eu não tenho essa informação para te passar, talvez com o secretário de finanças do município você consiga essa informação. Agora, em termos de... mais um ponto, e aí fazendo um link, uma analogia com essa notícia que saiu desses municípios de Goiás aqui no estado de São Paulo no dia 29/10, todo benefício fiscal indevido ou de uma guerra fiscal de ICMS mais geral, acaba implicando num repasse menor. Então, além de ser vítima do primeiro aspecto que eu falei para você, que é perder as indústrias, tem uma vítima na hora da arrecadação que tem um repasse menor, não só pros municípios, como pras universidades públicas, tem aquela questão que parte dos orçamentos das universidades públicas estão atreladas à arrecadação do próprio ICMS. Acho que é por aí.

ENTREVISTA G

Pesquisador: O tema da pesquisa da dissertação é Guerra Fiscal entre municípios e questões de desenvolvimento sustentável, um estudo de caso no município de Franca. Então, a gente vai tratar da guerra fiscal no âmbito geral e "afunilar" o trabalho com o exemplo do estudo de caso de Franca, para ver quais as consequências da guerra fiscal no desenvolvimento sustentável. Então, a primeira coisa, como você define desenvolvimento sustentável? O que é desenvolvimento sustentável para você?

Entrevistado G: O desenvolvimento sustentável seria... quando a gente fala em desenvolvimento a gente pensa no aspecto econômico, então, desenvolvimento aqui tende àquele aspecto econômico, que... eu, pelo menos, coloco. Sustentável, vem de sustentabilidade, então desenvolvimento sustentável, é aquele desenvolvimento que não é a qualquer custo, não é aquele desenvolvimento econômico em que os fins justificam os meios. Então é uma preocupação, uma responsabilidade social, responsabilidade ambiental, ou seja, aquele desenvolvimento que respeita o econômico, que respeita também as exigências da sociedade, as exigências do meio ambiente, que preocupa com o futuro do nosso planeta, isso seria para mim o desenvolvimento sustentável.

Pesquisador: Qual é a relação estabelecia entre o Estado e as políticas públicas no tocante ao desenvolvimento? Ou seja, qual é o papel do setor público na promoção do desenvolvimento?

Entrevistado G: O setor público tem que estimular o desenvolvimento através das políticas próprias que estimulam a atividade econômica, porém... não sei se é para entrar... sempre se preocupando com as devidas regulações para propiciar que esse desenvolvimento seja sustentável, ou seja, que sejam respeitadas as instituições públicas sociais e o próprio meio ambiente.

Pesquisador: O que é Guerra Fiscal?

Entrevistado G: Guerra Fiscal é uma moeda, desculpe a brincadeira, mas é uma moeda de várias faces, não tem só duas. Mas a guerra fiscal, basicamente, seria o embate que se trava entre unidades da federação por atração de vantagens no desenvolvimento regional, no desenvolvimento local, atração de empresas, atração de investimentos, e para isso essas unidades da federação, unidades federativas, se valem de benefícios, vantagens, concedidas aos empresários para que eles venham investir, se instalar naquele determinado local, no município, ou mesmo no Estado. Aí, Lucas, o cerne da Guerra Fiscal ocorre no sentido de que muitas vezes esses benefícios não estão amparados na nossa legislação, no nosso sistema tributário. São benefícios, muitas vezes, indevidamente, desfalcados, à revelia da legislação, e aí, quando isso acontece, a gente chama de guerra fiscal. Trava-se um embate entre as unidades da federação, fora da legitimidade, fora da legalidade. Não sei se você gostaria de algum exemplo, são várias situações que tem aqui, a gente atua no fisco paulista, existe os benefícios fiscais de ICMS. Qualquer benefício fiscal de ICMS, isenção, redução de base de cálculo, crédito outorgado, deve estar amparado em aprovação, deliberação unânime dos estados, por meio de convênio no âmbito do CONFAZ. Os estados concedem benefícios unilateralmente, sem a legitimação pelo CONFAZ, para essa atração de empresas e investimento, ao arrepio dos outros estados, portanto, e isso gera esse problema que a gente chama de guerra fiscal.

Pesquisador: Comente para mim, agora, alguns aspectos atuais da guerra fiscal entre estados e da guerra fiscal entre municípios. Como você vê esses dois casos atualmente?

Entrevistado G: Então, a guerra fiscal entre os estados, que tenho conhecimento melhor, que nós já falamos, tem essa questão para atrair investimento e tudo mais, uma faceta da guerra fiscal que foi resolvida até recentemente ou foi minimizada seria a "guerra dos portos", estados portuários que concediam benefícios para empresa instalar, Santa Cataria e Espirito Santo fizeram isso durante muito tempo, e depois, as empresas vão se instalar lá e revendem produtos importados por aquela alfândega, vamos dizer assim, para outros estados. Nessa revenda, ele tem um benefício lá, por exemplo, de 3% de imposto para pagar, e quando vendia, por exemplo, pro estado de São Paulo, na nota fiscal constava doze, porque são benefícios são créditos outorgados disfarçados, então chegava aqui em São Paulo, o contribuinte de São Paulo fazia o crédito dos doze, então, São Paulo estava levando um prejuízo de nove. O imposto pago a 3% e um crédito de 12. Então, havia um prejuízo no âmbito de São Paulo, o que fizeram? Criaram para produtos importados uma alíquota interestadual

diferenciada, a resolução 13 de 2012 do senado, na alíquota de 4%. Ou seja, por mais que deu uma redução da carga tributária, para 3, para 2, quando vem pro estado que não é responsável pela prática de guerra fiscal, o imposto destacado na nota fiscal vem agora com 4%. Então, 4% para 2, para 3, é uma diferença muito pequena, de 1 a 2 por cento, perde a vantagem daquela prática. Em relação aos municípios eu confesso que eu tenho um conhecimento menor prático, mas a gente observa algumas coisas, como por exemplo a questão do ISS, a discussão tributária do ISS, então, muitos contribuintes se vêm inclusive vitimados por essa guerra fiscal, porque, é engraçado mas às vezes ele é cobrado por dois municípios, então, às vezes, na legislação está que o município que pode cobrar o ISS é o município de sede da empresa. Então, você pega um município pequeno, que não tem grande atividade econômica, uma empresa vai se sediar lá, vai se estabelecer lá porque o ISS é 1%, mas aí ele vai prestar serviço em uma cidade grande , como é o caso de Franca, Ribeirão Preto, aí a prefeitura de Ribeirão Preto, quando ele presta serviço para alguém que é contribuinte lá, exige que a empresa que está prestando serviço retenha o ISS, a contribuição tributária, também para aquele município grande. Tem um “bis in idem” aí. É uma forma de guerra fiscal. E tem a questão de isenção de IPTU para empresas, mas aí já não tem vedação legal. No caso de ISS eu vejo como típico de guerra fiscal porque são subterfúgios que vão sendo criados até para burlar a lei complementar nacional, para um município levar vantagem sobre o outro.

Pesquisador: Ao analisar a guerra fiscal entre os estados, quais as consequências que ela traz pros municípios?

Entrevistado G: Inclusive agora, teve uma decisão recente de Goiás, do Tribunal de Justiça de Goiás, e se não me engano acabou indo pro Superior Tribunal de Justiça, de um problema, um caso concreto que fala dessas consequências. Em que, quando o estado libera uma empresa de pagar imposto para atrair essa empresa para lá, de certa forma essa exoneração cria um prejuízo pro município porque reduz a arrecadação do ICMS, e os municípios tem participação no ICMS. O ICMS, 25% é partilhado com os municípios, do produto da arrecadação. Então você vai ver aí que tem município que está entrando na justiça contra o estado, para exigir que o estado que dê benefício fiscal ilegal, nesse âmbito da guerra fiscal, deposite em juízo o valor que seria devido ao município se o tributo não tivesse sido exonerado. Então, tem casos recentes que podem ser pesquisados, se é que já não pesquisou, que aconteceram em Goiás ações judiciais nesse sentido. Inclusive eu posso te passar, eu tenho essa decisão e posso te passar. É uma consequência seríssima pro município.

Pesquisador: Analisando a guerra fiscal entre os municípios, existem aspectos positivos e negativos? Só negativos?

Entrevistado G: Então, a guerra fiscal entre os municípios, eu acho que existem mais aspectos negativos que positivos, porque tudo que se faz fora do âmbito da legalidade... e eu entendo que a guerra fiscal existe hoje há alguma ilegalidade nesses benefícios concedidos, na legislação, porque sei que fora disso, na minha visão, deve ser repudiado. É ruim porque cria um desequilíbrio entre os... é uma queda de braço desigual, que você... a consequência danosa também para essa sociedade, porque gera concorrência desleal no mercado.

Pesquisador: Inserindo uma questão aqui, você falou sobre a legalidade. No caso, você não caracteriza exatamente como guerra fiscal, mas são algumas ações... por exemplo, o ISS tem um limite de 2 a 5%, que é dentro da legalidade, mas um município vizinho do outro, um pratica 5% e outro pratica 2 para uma certa alíquota de certo serviço. Não entra como guerra fiscal, mas é algo que pode impactar no desenvolvimento desses locais? Como?

Entrevistado G: Pode impactar. A questão da consequência positiva e negativa, quando eu pratico uma alíquota menor, só que aí vou considerar agora dentro da legalidade. Claro que eu vou ter uma menor arrecadação, esse ponto negativo, e se o preço dessa menor arrecadação for trazer empresas para o município, e essas empresas realmente vierem, a troco desse 3% menos de ISS, ela está em uma vantagem, e aí é uma vantagem lícita, eu chamaria até de uma “guerra fiscal branca”. Porque está dentro da legalidade, no limite constitucional cada município faz a sua política fiscal. para mim isso não é guerra fiscal.

Pesquisador: Aí, um dos casos que a gente analisa na parte teórica, fora das entrevistas é, por exemplo, Barueri, Santana do Parnaíba, cidades próximas da metrópole, da nossa capital, que

praticam alíquotas baixas em quase todos os serviços e que acabam trazendo instalações para lá, mas entra naquele problema que você comentou de um local você aplicar a alíquota do ISS sobre o local de prestação, no outro sobre a instalação e você acaba tendo empresas atuando em um local, mas recolhendo em outro. A partir do momento que você tem essa diferença geográfica de atuação e recolhimento, aí entre no aspecto da guerra fiscal, ou não?

Entrevistado G: Entendo que... veja, a Lei Complementar 116, ela prevê que o ISS é devido para uma única municipalidade. Não tem nenhuma hipótese de incidência que é devido... ou é devido no local da prestação, ou é devido pro local de domicílio do prestador. Se alguém vai se estabelecer no local, porque ali for melhor para aquela atividade e o ISS é devido no município prestador, a partir do momento que o município do local da prestação começa a exigir o imposto também por subscrição, aí eu entendo que entrou na guerra fiscal, porque está agindo ilegalmente. para mim, aí é guerra fiscal, agora, a questão simplesmente da diferença de um município cobrar mais e outro cobrar menos, eu não vejo como ilegal. Agora o problema é o que cobra... para combater o que cobra menos, o município que cobra mais vai exigir imposto também do que é prestado lá, sendo que a competência para exigir é do município da localidade. Agora, tem um detalhe que eu acho também que poderia ser aperfeiçoado nessa legislação, uma localidade que é meramente dormitório de empresas, isso é muito ruim pro nosso sistema, eu acredito que a gente deveria, na minha visão, estabelecer no ISS duas possibilidades, ou fica tudo na prestação do serviço, no local onde efetivamente o serviço é prestado, acabaria com os problemas, só que aí também, a gente prejudicaria os municípios menos desenvolvidos, ou fazer como no ICMS, uma espécie de partilha. Então, aí você criaria no município de domicílio uma parte do imposto, no município de prestação outra parte, agora, são vários critérios que eles usam, dependendo da atividade é no domicílio, dependendo da atividade é no local da prestação. Um pensamento meu, já.

Pesquisador: Já entra na minha próxima pergunta, que é como a administração pública pode minimizar esses efeitos negativos, evitar esses problemas de ordem tributária?

Entrevistado G: No caso do estado você pode mexer, também, em alíquota. Então, na questão da guerra dos portos foi muito minimizado o problema, porque cria sistemáticas de partilha do imposto entre os estados de origem e de destino da mercadoria que tornam desvantajosa a concessão de benefícios, quando eu falo de operações interestaduais. Porque o problema grande... além de existir o problema de usar o benefício para você atrair empresas para lá, por exemplo, Goiás, Mato Grosso, fazem muito isso, até o Distrito Federal, muitos estados fazem muito isso, então, além deles atraírem a empresa para lá, muitas vezes a empresa não tem mercado lá, então vai comercializar em São Paulo, no Rio, em Minas, no Paraná, e o que acontece? Esses estados são obrigados a suportar o crédito, e também por questão da concorrência desleal, hoje nós estamos num mundo globalizado, e a empresa de um estado compete com a do outro, e aí você está criando uma concorrência desleal. Você teria que criar mecanismos para tornar desvantajosa essa concessão de benefícios, mexendo com alíquota. A solução, para mim, da guerra fiscal é muito interessante. Uma boa solução, mexer na partilha, intensificar um pouco mais com o estado de destino do produto, é uma das coisas que se pode fazer. Agora, tem "soluções burras", que estão propondo aí, por exemplo, acaba, proíbe qualquer benefício fiscal, aí vai acabar o problema... não vai, porque hoje é permitido e fazem o proibido, o dia que for tudo proibido vai fazer mais benefícios fiscais disfarçados proibidos, vai ter mais coisas fora do aspecto legal do que hoje.

Pesquisador: Nossa próxima questão é sobre o seguinte, essas alterações legislativas, as soluções para minimizar ou evitar a guerra fiscal, podem ser apontadas como uma ação, uma política de desenvolvimento?

Entrevistado G: Eu entendo que sim.

Pesquisador: Em que aspecto?

Entrevistado G: Uma política de desenvolvimento econômico, porque você vai... a partir do momento que você coíbe a guerra fiscal, você resolve alguns problemas. Por exemplo, um problema de desenvolvimento público, economia pública, porque você favorece o equilíbrio dos entes federativos, para mim é isso. Favorece os federativos, se você tiver soluções inteligentes, são boas para todos os estados, ou seja, os mais pobres, os mais ricos, pros estados produtores, pros estados consumidores, achar um bom meio termo, uma boa solução para isso, você vai favorecer o equilíbrio

federativo e o desenvolvimento dos estados. Sob o aspecto econômico, o imposto, o tributo, ele tem que ser neutro, o tributo não pode representar vantagem competitiva para nenhuma empresa. A partir do momento que você termina com a guerra fiscal, acha uma solução legislativa para acabar com a guerra fiscal e minimizar essas consequências danosas, você, obviamente, você vai estar contribuindo pro equilíbrio concorrencial. O imposto vai ta passando a ser novamente um fator de neutralidade, hoje em dia isso não está, neutralidade, ou seja, a empresa que tem benefício fiscal tem vantagens em relação à empresa que não tem. A empresa que está no estado A tem vantagem em relação à empresa... em detrimento da empresa que está no estado B. Então, o tributo não está sendo neutro, ele está influenciando a economia, então, você vai ter uma economia... você vai ter um desenvolvimento mais livre, uma concorrência mais interessante das empresas.

Pesquisador: para encerrar, você está aqui próximo de Franca, trabalha lá também com a gente, como você vê que o município de Franca está inserido no contexto da guerra fiscal?

Entrevistado G: Eu tenho muito poucas informações a respeito desse assunto, mas dando aula já ouvi falar muito de questão de município pequeno ali, em relação, ali na região de Franca, que... municípios pequenos que acabam colocando alíquotas baixas de ISS, isso pode ser um fator provocador, eu não sei se Franca utiliza substituição tributária, mas me parece que usa a substituição tributária, e se tiver alguma substituição tributária em relação à ISS que não é da competência da cidade de Franca, para combater essa fuga de empresas para cidades satélite, vamos dizer, eu acho que ela está fazendo guerra fiscal e está propiciando todos esses problemas. Franca também acaba sendo um pouco vítima da guerra fiscal sob o aspecto da concorrência de produtos importados, às vezes, hoje está muito fácil importar produto chinês, sapato chinês. As empresas de Franca também concorrem com outros polos, é o resultado da guerra fiscal entre os estados, empresas que vão para outros estados, de repente se estabelecer, podem ter mais vantagens fiscais em relação às de Franca, e aí, nesse aspecto o estado de são Paulo tem feito alguma coisa pelo empresário calçadista de Franca, que é o carro chefe lá, tem reduzido a alíquota do ICMS, você falou com outro fiscal que conhece da área, ele deve ter citado isso aí também, o estado proporcionou algumas reduções de carga tributária lá, pro setor calçadista de Franca para tentar proteger a indústria calçadista de Franca em relação a esses efeitos danosos da guerra fiscal.

ENTREVISTA H

Pesquisador: O tema da dissertação, professor, é guerra fiscal entre municípios e questões de desenvolvimento sustentável, estudo de caso do município de Franca-SP. Então, inicialmente a gente começa trabalhando com o tema guerra fiscal em geral, desenvolvimento, para em seguida focar no município de Franca. Então, a primeira questão, só para gente pontuar, é como você define desenvolvimento sustentável?

Entrevistado H: A definição. O desenvolvimento, a gente pensa... desenvolvimento é: como desenvolver uma cidade, como crescer. E sustentabilidade, o que nós entendemos como sustentabilidade? Que ela pode ser definida... o recurso, o retorno financeiro, ela possa cumprir tudo aquilo dentro das suas necessidades. Então, a gente entende como desenvolvimento sustentável, que ela consiga crescer, sem que haja injeção de recurso, de outra coisa, dentro do seu município, você pode auto-sustentar com aquilo que você possui ali.

Pesquisador: Segunda questão, seria qual a relação estabelecida entre o Estado e as políticas públicas no tocante ao desenvolvimento, ou seja, qual é o papel do setor público em promover esse desenvolvimento?

Entrevistado H: Eu vejo como totalmente importante. Eu não acredito em desenvolvimento se o setor público não participar dele. Não tem como você fazer uma cidade crescer se o setor público não tiver à frente disso. Que é para levar infra-estrutura para todo esse segmento. Você não consegue desenvolver. Ele é o provedor de todo esse desenvolvimento.

Pesquisador: Falando agora um pouquinho de guerra fiscal, o que você entende por guerra fiscal? O termo, o que ele significa?

Entrevistado H: Veja, nós temos a guerra fiscal entre estados que, eu vou promover, por exemplo, o que a minha empresa... uma empresa vai para determinado estado e não vai para outro. É porque ali eu tenho a isenção de alguns impostos para que eu coloque a minha empresa lá. Então, a gente chama isso de guerra fiscal. Então, por que em um determinado estado dá a isenção de alguns impostos e outro não dá isenção de alguns impostos. Então, porque a minha empresa vai para lá. Tem algumas vertentes disso aí? Tem. Por exemplo, eu vou gerar emprego, ao longo de dez anos eu ganho isenção de impostos de ISS, impostos sobre serviço no meu município, então, por isso é que eu vou para lá. Em contrapartida eu tenho que gerar uma quantidade de empregos. Então, até que ponto nós chamamos isso de guerra fiscal? Então, eu tenho que desenvolver o meu estado, a minha região, mas eu tenho que me beneficiar de alguma forma. Como as empresas que saíram daqui e foram pro nordeste, fábrica de calçados, aí descobriram que, apesar de ter isenção de alguns impostos, não tem área profissional especializada naquele segmento. Tiveram que levar daqui para lá. Então, a gente precisa ver o que é interessante para um e para outro.

Pesquisador: Comenta sobre os principais aspectos, para mim, da guerra fiscal entre estados e da guerra fiscal entre municípios na atualidade. Hoje em dia, como é que ela acontece, e o que você vê de mais detalhes desses aspectos?

Entrevistado H: Então, a gente vê nitidamente aí a briga por isenção de impostos, entre estados. Principalmente montadoras de carros, então você vê indo pro Sul, indo para Bahia, indo para outros segmentos, em função disso, de isenção de alguns impostos. Então, com isso, eu aumento a minha receita, a receita da minha empresa. Porque... ou então, se eu converter isso em retorno para o meu cliente, eu consigo vender uma quantidade maior, porque eu tenho um custo menor em função do imposto, então, eu consigo fazer tudo isso. Entre municípios. O que nós temos é isenção de ISS, o Imposto Sobre Serviço. Então você tem município que cobra 5, município que cobra 2 e outros que dão isenção. Outro grande problema que nós temos nesses municípios, que é a receita. A Lei de Responsabilidade Fiscal caracteriza como renúncia de receita uma improbidade administrativa. Então, o projeto tem que passar pela câmara, tem que ter o aspecto legal, ele tem que ser temporário, ele não pode ser “ad eternum”, então, por esse motivo, existe e vai existir? Vai. Porque o que eu quero levar pro município é aquela empresa, e eu tenho que fazer com que empresas vão para lá, para que eu possa continuar com o pessoal todo na minha cidade. Não adianta ser cidade dormitório, igual Restinga. Você vai de manhã lá, tem uma quantidade de ônibus que vem para

Franca. O pessoal trabalha em Franca, então... E se você pegar mil oitocentos e alguma coisa, Restinga era muito maior que Franca. O desenvolvimento foi maior nessa cidade.

Pesquisador: Ao analisar a guerra fiscal entre os estados, que consequências ela traz pros municípios?

Entrevistado H: Bom, a partir do momento que eu trabalho, que eu tenho uma redução de recolhimento no estado, eu tenho uma redução de repasse pro município. Porque, com o que nós trabalhamos? Com o Fundo de Participação dos Municípios, com receitas do governo do estado que é repassada aos municípios. À medida em que eu tenho essa redução em função dessa guerra fiscal, os municípios sofrem com isso. Então a gente vê a redução de parcelas do próprio município em função disso. O estado deixa de recolher e deixa de repassar.

Pesquisador: Ao analisar a guerra fiscal entre os municípios, hoje, existem aspectos positivos e negativos? Tem alguém que se beneficia? Como é que funciona?

Entrevistado H: Existe, imagine você, por exemplo... existem aspectos positivos, imagine você por exemplo que determinada montadora deixasse de ir para Bahia, ou deixasse de ir pro Paraná, e fosse ainda se instalar em São Bernardo, ali a gente já não comporta mais. Então, por um lado a gente descentraliza isso, essa descentralização é interessante. Então, você pega, por exemplo, empresas que saem de São Paulo e começam a estar em Campinas, Ribeirão Preto, Franca, então, o que vai acontecer? Você deixa de ter a concentração de pessoas e empresas em determinada região e começa a distribuir isso ao longo dos estados, ao longo dos municípios. Então, esse é o fator positivo. Você descentraliza. O fator negativo é o recolhimento de impostos, que a gente vê. Então, o município deixa de recolher impostos a partir do momento que ele deixa de ter a empresa no seu município. Você pega São Paulo, desenvolveu porque? A concentração de empresas naquele em eixo. Então, São Paulo hoje não comporta mais você ter ali. A mesma coisa quando você tinha o governo federal sediado no Rio de Janeiro, quer dizer, hoje você tem Brasília, então, aquilo se desenvolveu de uma certa forma, enquanto antes, quando o governo federal estava no Rio de Janeiro, e toda dificuldade que tem... Porque, não adianta você levar empresas se você não planejar o desenvolvimento da cidade. Então, não adianta você falar para mim, olha, onde eu vou montar a minha empresa hoje na região? Nós não temos nos municípios capacidade para receber algumas empresas. Então, o que nós precisamos? Planejar essas cidades para que eu possa receber uma empresa. Então, o que eu preciso? Envolver o pessoal que possa trabalhar. Então, tem que ter um pessoal técnico. E qual segmento eu posso ter? Pega por exemplo, nós temos aqui em Franca a fundição, aqui, da Rivomaq, que fazia máquinas para calçado. O calçado deu uma queda e eles começaram a fazer panela, hoje trabalham com freio de carro, quer dizer, então eles foram diversificando em função da necessidade. Não que estivessem preparados para fazer, mas foram diversificando em função da necessidade de operar o parque industrial por causa da crise em alguns segmentos da indústria. Então, se ao longo do tempo tivesse planejado isso, de repente eles estavam fazendo máquinas, freio, panelas, o que fosse de acordo com a empresa e com o investimento em planejamento. Não só para empresa, mas como o próprio município.

Pesquisador: Dentro desses efeitos negativos que a guerra fiscal pode trazer... como o Estado, setor público, pode minimizar esses efeitos? Ou até evitar que eles ocorram?

Entrevistado H: Olha, eu acredito que com um planejamento urbano. Então, por exemplo, você vê em cidades menores grande concentração de nordestinos, onde o cara larga a família e vem trabalhar por falta de estrutura lá. Então, quem sabe, se a gente reordenasse isso, e se tivesse um planejamento de crescimento, tudo isso, talvez a gente não tivesse essa discrepância que nós temos ao longo do país, porque o Brasil também é muito grande.

Pesquisador: Minimizar os efeitos negativos da guerra fiscal, pode ser apontado como uma ação de fomento ao desenvolvimento? Pode ser uma ação pública de fomento ao desenvolvimento, a partir do momento que ele toma a iniciativa de criar esses projetos, igual você comentou de disseminar, e tudo mais. É uma ação de desenvolvimento?

Entrevistado H: Eu acredito que sim. Por quê? Imagine você, em Franca, hoje, nós temos, além do calçado, nós temos lingerie. Como é que surgiu a lingerie? Nós tivemos incentivo do setor público?

Não. Mas o próprio mercado sentiu a necessidade e foi alternando. Lógico que o poder público, depois entrou nisso, porque ele também tem interesse, ele recolhe com isso. Então, ele incentiva, faz feiras, faz algumas coisas que incentivam a própria produção disso. Porque se não tiver incentivo não adianta querer fazer. Isso pode acontecer? Pode. Aí você coloca aqui uma FATEC, escolas onde você capacita a empresa bem. O que você precisa ter? Dentro do portal da prefeitura, aquilo tudo que a cidade pode oferecer. Hoje, se você perguntar quais as cidades da nossa região e o que você levaria, você não tem como falar. Porque você não tem pessoal qualificado, você não tem nenhuma informação do município do que ele pode te oferecer. A não ser o incentivo do ISS, que a gente chama de guerra fiscal. Então, o que é o incentivo: você traz para cá sua empresa e eu te isento 20 anos de ISS em contrapartida você gera aí 10, 15, 20 empregos por ano. Esses empregos também vão estar relacionados com o que? Com o crescimento da empresa. Então, se você não tiver esse crescimento não tem como você gerar emprego. Você pega, por exemplo, o exemplo da Coca-Cola, que foi para Patrocínio Paulista, teve uma isenção de impostos, e um "punhado" de coisas lá, mas, para eles foi muito bom? Foi, num primeiro momento, depois viram que o custo de transporte era muito mais caro do que se eles tivessem em outro lugar. Então, o que aconteceu, eles ficaram lá um tempo, depois pegaram, e saíram de lá, e hoje quem está lá e a Jussara. para Jussara é interessante? É, porque toda região abastece a Jussara. Aquele que não abastece ela tem outros polos. É interessante? É, mas tem que ter um planejamento. Simplesmente a isenção não justifica eu levar a minha empresa para lá. O exemplo da Coca-Cola foi um clássico que nós tivemos em Patrocínio Paulista.

Pesquisador: para gente fechar, comenta um pouco em relação, de que forma o município de Franca está inserido nesse contexto da guerra fiscal? No caso, aqui em Franca, os efeitos são positivos? São negativos? Como a guerra fiscal surtiu efeito em Franca?

Entrevistado H: Olha, nós tivemos agora uma redução de ICMS que passou pela Assembléia Legislativa, pro calçado. É interessante? É, porque aí eu posso produzir, eu tenho um custo menor, eu tenho como deixar o meu produto competitivo. Então, o que nós precisamos analisar são os dois lados da coisa, por exemplo, eu deixo o meu produto competitivo? Eu não posso pensar na guerra fiscal como retorno para minha empresa. Vou continuar vendendo pelo mesmo preço e vou ter uma receita maior para minha empresa. Não. Se você pensar desse jeito, não vai resolver nada. O que você precisa entender é que tudo aquilo que você reduz, você repassa pro preço do seu produto e aí você repassa pro seu cliente. Então, quem ganha é o consumidor final. Lógico que você tem esse ganho também, porque você consegue vender muito mais do que você vendia anteriormente, porque o seu preço está competitivo no mercado. Hoje, esse preço competitivo ele representa? Em todos os segmentos. Porque nós temos o mercado chinês, nós temos coreano, nós temos de tudo no mercado. Antes, se você pesasse em comprar um carro, em qual carro você pensava? Um Volkswagen ou Chevrolet. Hoje, qualquer carro que você compra, você tem a tecnologia de ponta. Não importa se ele é chinês, coreano, americano, alemão, o que seja. Nós temos os carros da Focus, aí da Ford com tecnologia de primeiro mundo por setenta mil reais. E nós temos carros aí, o Golf, por exemplo, tecnologia alemã que está aí, hoje você tem um acesso muito grande a tudo e você não teria anteriormente. Você tem compra pela internet, que você consegue ter uma redução de custo, dependendo do seu tempo de pesquisa, e tudo, e você pode acompanhar onde está o seu produto, quer dizer, como ele vai chegar. Antes, você não tinha credibilidade nessa compra, hoje você tem. Então, o que acontece com tudo isso, quer dizer, a guerra fiscal, hoje, ela tem que inferir diretamente no preço de venda pro consumidor final. Que isso vai ser a diferente para você vender mais ou menos. Porque, produto a gente tem que ter qualidade de venda. É igual o ensino, tem que ter qualidade? Tem. Por que, se você pode formar em qualquer lugar, qual a diferença? É você no mercado de trabalho. Então, eu acho que essa é a grande diferença, eu colocar isso no preço final. Não importa onde eu esteja produzindo o meu produto, eu consigo ter um diferencial de preço. Então, hoje, se a gente pensar em guerra fiscal, a gente tem que pensar no consumidor final. Lógico que eu vou ter aí um diferencial na minha cidade, que vai trazer mais receita pro meu município, eu vou trazer mais coisas pro meu município, mas, em contra partida, eu vou ter mais despesa, à medida que a cidade vai crescendo eu vou ter que levar energia elétrica, saneamento básico, transporte coletivo, escola, farmácias, eu tenho que dar toda essa infraestrutura e isso custa. É igual você falar, eu vou montar um hospital, o município. Legal... eu vou montar um hospital. O montar um hospital, em si, é bom? É bom, só que o custo direto dele depois fica para quem. Então, eu monto mais um hospital na cidade de Franca, e o custo é da Prefeitura. Até que ponto ela tem receita para isso? É isso que a gente precisa ter, um planejamento e um desenvolvimento, a gente fala com sustentabilidade, você ver aquilo de forma que você não prejudique os demais que estão no entorno.

ENTREVISTA I

Pesquisador: O tema que a gente está trabalhando é guerra fiscal entre municípios e questões de desenvolvimento sustentável, estudo de caso do município de Franca. O estudo começa falando em termos gerais, o que é desenvolvimento, o que é guerra fiscal, como ela pode... na verdade o que a gente tem a investigar é como a guerra fiscal afeta o desenvolvimento, local, regional, enfim, e partir de uma concepção ampla de guerra fiscal, a gente vai aos poucos focando no caso de Franca, como um exemplo mesmo, como um estudo de caso. Então, assim... nas questões, a gente vai falar um pouquinho sobre esses temas, guerra fiscal, desenvolvimento. para gente já começar a trabalhar, em primeiro lugar, como você define desenvolvimento sustentável?

Entrevistado I: Bom Lucas, antes de qualquer coisa sou eu quem devo agradecer a oportunidade de tentar estar contribuindo com o estudo de vocês. Uma definição de desenvolvimento sustentável, Lucas, de forma simples, é que a gente tem que utilizar os recursos atuais sem comprometer as próximas gerações futuras. Até é uma definição do relatório Brundtland, um relatório produzido na primeira vez que foi estudado o desenvolvimento sustentável. A questão do relatório Bruntland que veio como primeiro estudo acerca do desenvolvimento sustentável e consequentemente da sustentabilidade. A princípio, ele havia um foco totalmente ligado à questão ambiental. Quando se pensa em relações futuras é não esgotar recursos naturais, é se preservar questões ambientais para se pensar no futuro. Hoje eles entenderam... hoje já se entende, já tem uma linha teórica, que percebe, que estuda que o desenvolvimento sustentável não apenas o ambiental, ele é também ligado à área econômica, é ligado à área social e outras tantas. Tanto que o tripé da sustentabilidade, o chamado *Triple Botton Line*, é você fazer com que uma empresa seja economicamente viável, ambientalmente correta e socialmente justa.

Pesquisador: Uma segunda questão que eu tenho seria, qual a relação estabelecida entre o Estado e as políticas públicas no tocante ao desenvolvimento? Ou seja, qual é o papel do setor público em promover esse desenvolvimento? Onde que entra nessa história do desenvolvimento sustentável?

Entrevistado I: Tá bom. Uma coisa é você me perguntar qual é o papel, outra coisa é você me perguntar se de fato ocorre. Então, você me perguntou qual é o papel. O papel do Estado é importantíssimo na questão do desenvolvimento, principalmente porque a partir, ligando a resposta ao seu... tentando ligar a resposta ao seu trabalho, a partir da arrecadação de tributos que sustenta o orçamento público, tanto da União, dos estados e dos municípios, a partir desse momento as políticas públicas são implementadas. São executadas na prática. Tá legal. Se você me perguntar: Mas, isso de fato ocorre? Eu vou te dizer: Não, ainda não ocorre. Falta planejamento, o Estado é ineficiente, principalmente no tocante à educação, saúde e infraestrutura e esses três pontos, ele desemboca, ele gera problemas sociais, ele gera problemas de segurança pública, etc.

Pesquisador: Partindo agora para guerra fiscal. O que é guerra fiscal para você? Como você define Guerra Fiscal?

Entrevistado I: Aqui no município de Franca, Lucas, a gente sente muito, assim, debaixo dos nossos olhos, na prática o que acontece com a guerra fiscal. Eu vou me ater ao ISS que é o tributo municipal, porém, enquanto ICMS, uma explicação bem básica, nós vimos nas últimas décadas, principalmente nas duas últimas décadas, várias empresas calçadistas indo para cidades do nordeste, por exemplo, por conta das facilidades tributárias que elas oferecem aos calçadistas francanos. Muito bem, existe um outro tipo de guerra, também, se é licito ou não, ela ocorre. E já dando nome aos bois, também. Municípios como o de São Paulo, por exemplo, até o de Campinas, mas principalmente o de São Paulo, prestador de serviço passou perto do município já tem que abrir uma inscrição e já está devendo lá. Independente de saber... porque o código tributário, tanto nacional quanto municipal, ele menciona a questão do domicílio tributário e do local da prestação do serviço. Que de fato são temas complexos e que os juristas ainda divergem sobre. Até aí tudo bem, certo Lucas? Ao mesmo tempo, passou na porta do município de São Paulo é para fazer o seguinte, já abre uma inscrição e já recolhe lá. 'Ah, mas o serviço foi prestado em Franca', 'O serviço foi prestado em Itirapuã', 'O serviço foi prestado em Ribeirão Preto', não importa. Eles não tem, assim... mesmo domiciliado lá ou não, abriu, passou... enfim, a gente percebe que não é algo correto. A gente percebe que falta ética no sistema. Os funcionários, também, não só por parte do governo, que deveria orientar, governo quanto eu quero dizer: prefeito de São Paulo, secretário da fazenda, secretário de finanças do município de São Paulo, passa uma orientação... olha, é o óbvio que eu estou te dizendo, passa uma orientação

no sentido: vai cobrar o que é que tem que ser cobrado de ISS. Vai procurar o tributo no que de fato aconteceu com o tributo, e não cobre de todo mundo e veja quem é que reclama. Entendeu? Nós temos aqui vários e vários casos de escritório de contabilidade... isso acontece, Lucas, sem exagero semanalmente. Vários escritórios de contabilidade ligam, e falam: 'oh gente...' ou aparecem aqui e falam: 'olha pessoal, eu prestei o serviço isso em Franca... meu não sei o quê... no escritório tem uma ligação de São Paulo... a empresa... já me cobraram lá em São Paulo, só que eu entendo que a retenção do tributo, o pagamento do tributo é aqui, como é que eu faço?'. De fato é aqui, mas você tem que pedir a restituição lá. E o que acontece? Por ser, às vezes, um tributo de 10 reais, 50 reais, 100 reais, não, um montante não grande, um valor tão grande, não alto, o que o contador faz? Ou a empresa faz? 'Ah, deixa para lá... Porque como é que eu vou em São Paulo para pedir uma restituição?' Olha o tempo que se demora. Então, na minha opinião, isso é um tipo de jogada desleal, ou ilícita. Perfeito? E que fere uma questão ética, também. Não há moral.

Pesquisador: Muito bem. Comenta para mim como é, na verdade você até já começou a entrar nesse campo, mas... Só delineia um pouco mais para mim, como é a guerra fiscal entre estados e a guerra fiscal entre municípios atualmente.

Entrevistado I: Acho que eu, mais ou menos, respondi a quatro na pergunta três. Eu quero constar que existe mesmo. De fato ela ocorre. E, deixa eu puxar um 'ganchinho' com a primeira e a segunda pergunta, atrapalha demais o desenvolvimento. Demais, demais. Está gerando receita para alguém... é o desequilíbrio das receitas. Aí se torna a desigualdade de renda, é um município que ganha mais do que o outro, enfim, um estado, no caso, que vai ganhar mais do que o outro também. Via de regra, o estado de São Paulo, são privilegiados, em detrimento a outros, mas que existe, não tenha dúvida.

Pesquisador: Uma próxima questão que eu tenho é a seguinte: Como a guerra fiscal estadual afeta o município? Como a guerra fiscal entre estados... Qual a consequência que ela traz pros municípios?

Entrevistado I: Perfeito. Na prática, como eu disse, a receita vem pro orçamento do município, no caso do ICM. Ao perdermos uma empresa de Franca para uma cidade do interior do Ceará, o ICM, ele é totalmente encaminhado para lá. Tem um outro caso de ICM clássico, o pessoal ainda não entende que acontece, mas acontece. É o Magazine Luiza. O Magazine Luiza tem a distribuição dos produtos dele em Ribeirão Preto, e eles fazem uma campanha muito grande dizendo que 'ajudam demais Franca'. Claro que o Magazine ajuda demais Franca, só que, o ICM vendido, o ICM gerado a partir de um produto vendido, que é entregue via CD, Centro de Distribuição, do Magazine que é de Ribeirão Preto, a nota fiscal sai com o nome de Ribeirão Preto, e o tributo não vem para Franca. Isso é claro. Então a guerra fiscal faz esse tipo de situação. Exemplificando, você entra em uma loja do Magazine, você compra um produto, eu quero que você repare agora, Lucas, você vai lá, você comprou um computador, você saiu com o computador debaixo do braço, a nota é de Franca, você saiu com um rádio debaixo do braço, você saiu com um sofá na mão, ali, você colocou ele dentro do seu carro, a nota é de Franca. Se eles te pedirem: 'me dá dois dias para entregar... três dias , que eu vou lá, entrego e monto', é porque ele vem de outro lugar. Se ele vem de outro lugar, a nota fiscal tá em outro lugar, é de outro município. Nota fiscal de outro município, tributo para outro município, arrecadação menor em Franca. Perfeito? Investimentos menores, menos desenvolvimento pro município de Franca.

Pesquisador: Ao analisar a guerra fiscal entre municípios, quais os aspectos positivos e negativos? Existe aspecto positivo, existe alguém que se beneficia?

Entrevistado I: Então. Aspecto negativo. É aquela história, parece que, sempre, quem é mais fraco vai perder, então, o negativo é que, a desigualdade... enquanto houver guerra fiscal, a desigualdade só aumentará. Desigualdade de arrecadação e, consequentemente, de desenvolvimento. O município de São Paulo sempre se desenvolverá mais do que o município de Franca. Ponto final. É um exemplo. Enquanto positivo, deixa eu ver se existe alguma coisa, quando acontece uma guerra, vamos voltar na segunda guerra mundial, Lucas, o pós-guerra foi muito bom, muitos países se reergueram, se reestruturaram, caso do Japão, caso da Alemanha, a chamada disciplina japonesa, disciplina alemã, ai, desde os processos, os trabalhos... mas, enquanto guerra, eu não sei se tem lado positivo não.

Pesquisador: Mesmo que algum município esteja se beneficiando por algum tempo, isso é temporário e não é algo que tenha sustentabilidade?

Entrevistado I: Eu não acho salutar. Numa linguagem mais... numa fala mais romântica, a paz é sustentável, a guerra é insustentável. Sustentabilidade pressupõe continuidade. Se você quer ligar guerra fiscal à sustentabilidade, aí eu vou ser meio radical na resposta, não existe. Não dá para você desenvolver um estudo nesse sentido. Se há guerra, ela já é, por si só, insustentável.

Pesquisador: Como a administração pública pode, então, minimizar ou evitar os efeitos negativos da guerra fiscal.

Entrevistado I: A partir de planejamentos e estratégias de trabalho. Por exemplo, no caso do município, Lucas, nós temos uma... chega a ser... ao ponto de estudar o município de São Paulo, para entender o que é que ele faz, para poder orientar o nosso contribuinte.

Pesquisador: Uma pergunta que a gente gostaria de inserir, com quem trabalha mais na área tributária, tem algumas entrevistas que a gente está fazendo que o pessoal não trabalha direto, então, talvez, não assimilaria muito bem, mas, para você eu creio que a gente vai conseguir uma resposta legal. Sobre reforma tributária, ela seria uma alternativa, ela é um ponto, ela é possível, você vê como uma...

Entrevistado I: Numa linguagem jovial, "demorou", Lucas. Já passou da época de ser feita a reforma tributária. O Brasil, ele tem um problema... aí essa resposta é uma resposta para umas três horas de conversa. Mas resumindo, algumas reformas tem que ser feitas no Brasil: reforma política, reforma no código penal, o código ambiental, ele tá no fim do desenvolvimento, está começando e parece que já tem coisa para ser revista, o estatuto da criança e do adolescente, e tantos outros códigos, ou leis, ou estatutos que temos no Brasil. A reforma tributária não é diferente disso. Ela precisa, é urgente, e ela atrapalha por demais o desenvolvimento.

Pesquisador: Ações para minimizar os efeitos negativos da guerra fiscal, você comentou do planejamento, estratégias, e a possível reforma tributária, essas ações podem ser apontadas como ações de fomento ao desenvolvimento?

Entrevistado I: Nossa, com certeza. Com certeza. Uma reforma tributária, ela vem em encontro ao desenvolvimento. Você evita... Se você quer desenvolver algo, você tem que mudar. Você tem que mexer na estrutura. A mudança, não tenha dúvida, algo que tem o perfil de hoje, positivo... primeiro, é claro que o brasileiro já tem dois pés atrás contra o pagamento de tributo, para começar, porque ele não acredita... ele paga o tributo e não acredita que o governo vai... por isso que eu te falei, isso é uma resposta de umas três horas de bate papo. Ele não acredita que o governo vai investir na educação, na saúde, na segurança, etc. etc. Ou muda-se esse conceito ou jamais nós vamos desenvolver. O que é o conceito de desenvolver, senhor Lucas, é melhorar? É ampliar? É ganhar? É aumentar? Então, como é que a gente ganha, aumenta, amplia? Mudando. Perfeito? E esse problema da guerra fiscal, ele é nítido e de fato atrapalha.

Pesquisador: Só para fechar, então, comenta para mim de que forma o município de Franca, você até já começou com alguns exemplos, mas, só para gente delinear mais, de que forma o município está inserido no contexto da guerra fiscal hoje?

Entrevistado I: Aí eu vou voltar a dizer o exemplo prático, que é o ISS com relação ao município de São Paulo, desculpa ser repetitivo, Lucas, mas eu acho que eu engatei uma segunda na resposta anterior, lá... e o caso do ICM com a indústria calçadista. Esse é o que é mais visível aos nosso olhos. O ISS, inclusive, para qualquer prestação de serviço. No ICM eu dei o exemplo calçadista, mas o ISS, qualquer atividade prestadora de serviço.

Pesquisador: para fechar aqui, só um comentário, você entende como guerra fiscal só os atos ilícitos, onde a administração pública foge à norma legal? Ou, por exemplo, ISS, você tem de 2 a 5%, o fato de municípios cobrarem 2% e se aproximar mais da base... um exemplo que está no trabalho, Barueri, um caso clássico, aqui. Então, assim, isso você considera também como cenário de guerra fiscal ou não?

Entrevistado I: Sim. Com certeza, Lucas. Uma pergunta com a resposta já até pronta, Lucas. Barueri, de fato, eles tem um sustento melhor tributário, de arrecadação, de ICM, por exemplo, e do ISS, então eles podem trazer alíquotas para mais baixo. Então, várias empresas grandes, de tecnologia, inclusive, situadas, domiciliadas é o termo correto no aspecto tributário, domiciliadas no município de Barueri, aproveitam-se melhor da situação. Isso não tenho dúvida. Vou citar um caso, a educação em Franca é 2%, prestação de serviços educacionais é 2%, é o que pode ser feito. Prestação de serviços bancários 5%. Prestação de serviços cartorários 5%. Alguns municípios os cartórios pagam menos, por exemplo. E existe a questão da lei de responsabilidade fiscal, o município de Franca, também, Lucas, é bom dizer, que ele não nada em berço esplêndido em relação à arrecadação tributária. O que eu to querendo dizer? Que qualquer mexida em lei, qualquer alteração de lei para baixo, tem que ter a contemplação, por obrigatoriedade da lei de responsabilidade fiscal, que é o correto, inclusive. Porém, é difícil Franca receber outro tributo. É igual a te perguntar: você vê empresas novas no município? Algo novo acontece? Algo grande, pungente, vem pro município? Por exemplo, é o WalMart, é o Havan? O Havan é diferente? O Carrefour quando veio, foi diferente? Ou, a família deixou de comprar no Savegnago e no Irmãos Patrocínio e migrou pro Carrefour? Qual é o impacto da entrada do Carrefour aqui em Franca? 'Ah, ele gerou emprego'. Claro que ele gerou emprego. 'É, ele trouxe um posto de gasolina'. Sim, ele trouxe um posto de gasolina. O WalMart idem. Mas o que faz o vegetativo... o que faz o emprego estar crescendo é o vegetativo da cidade. A minha esposa, minha mãe, deixou de comprar no Savegnago, no Irmãos Patrocínio, para ir pro WalMart, e já voltou pro Savegnago. Aumentou o ICM? Não. a gente consome o mesmo tanto de alimento em casa, o mesmo tanto de produtos de supermercado em casa.

ANEXO A

SINCOR - SP

SINCOR-SP - Sindicato dos Corretores de Seguros no Estado de S.Paulo

Excelentíssimo Sr. Prefeito Municipal de Franca
Alexandre Augusto Ferreira

Referente: Redução da alíquota do I.S.S. dos Corretores de Seguros.

Exposição de Motivos

Encaminhamos a esta egrégia Administração, alguns dos motivos pelo qual estamos solicitando a redução da alíquota referente ao I.S.S. (Imposto sobre serviços) para a categoria dos Corretores de Seguros dos 5 % ora praticados para 2%.

Considerando que:

- O Município de Franca está localizado em um dos maiores centros, vizinho de uma das mais importantes portas de desenvolvimento, onde os Corretores escolheram para ser seu local de trabalho;

-O crescimento na área de prestação de serviços no mundo globalizado, como no Brasil, nós os **Corretores de Seguros**, que estamos em um mercado (de seguros), que teve um crescimento nos últimos oito anos de 1.34% para mais de 4% do produto interno bruto PIB;

-Os Corretores de Seguros, participaram com 70% deste montante para os seguros de VIDA, SAÚDE, PREVIDÊNCIA E PATRIMÔNIO. Conforme a SUSEP (Superintendência de Seguros Privados), o Corretor de Seguros está legalmente habilitado a operar como "INTERMEDIÁRIO LEGAL" em todos os contratos dos produtos no mercado de seguros do Brasil.

Ressaltamos que, não se deve confundir a figura do Corretor de Seguros com a do Segurador (Cias. Seguradoras), conforme determina a Lei 4594 de 29.12.64, bem como, o DL 73/1966.

END. DA DELEGACIA

CARINA PRO 88 REF 11/ABR/2011 10:14 00000835

Portanto:

1. Franca não pode ficar distante deste profissional que muito contribuiu e contribuirá para o aumento da receita do município, pois, certamente aqui, já é, a muito, um grande pólo de comercialização de seguros. Os Corretores de Seguros em sua maior parte estão concorrendo com outros corretores de seguros, que estão sediados em outros municípios.

2. Municípios como Claraval, Pedregulho, São Joaquim da Barra, Orlandia, Sales Oliveira estão relativamente vizinhos a nossa cidade, e fixaram o referido imposto em média de 2 e 3% para os Corretores de Seguros. Salientamos ainda que, no Estado de SP, Cidades como Guarulhos, Ribeirão Preto, São Jose do Rio Preto, Barretos, Monte Azul Paulista, São Paulo, Araçatuba, Santo André, São Bernardo do Campo já consciente deste problema baixou sua alíquota de 5% para 2%.

3. Enfrentamos ainda, a concorrência de outros profissionais comercializando seguros em nosso Município, principalmente os agentes, ou vendedores, gerentes de bancos, e que levam o recolhimento do ISS para outros Municípios.

4. Alertamos, quanto aos Bancos, que em nossa cidade são várias agencias bancarias, que estão recolhendo a receita do I.S.S. oriunda da "venda de seguros" para cidades onde estão suas sedes, visto que os orçamentos de seguros das agencias bancarias não estão computados o ISS de 5%, como é nosso caso, assim, os mesmos concorrem desigualmente com os corretores de seguros.

5. Uma corretora de seguros emprega em média cerca de três funcionários;

6. Trás para o município as Seguradoras, que promovem vários outros serviços e muitos empregos;

7. Fomenta indiretamente os serviços de:
   - Mecânica;
   - Funilaria e pintura;

SINCOR - SP

SINCOR-SP - Sindicato dos Corretores de Seguros no Estado de S.Paulo

- Reconstrução;
- Reparos mobiliários em geral;
- Venda de novos para reposição;
- Serviços de vistorias;
- Serviços de regulação;
- Outros;

E todos estes serviços são mantidos no próprio município, quando o Corretor está sediado nele, pois se sua sede não é no município, ele indica todos os serviços para onde está sediada a Corretora, pois é ali que ele mantém sua verdadeira relação comercial.

8. A situação prejudica os Corretores de seguros que aqui estão sediados, pois é matematicamente comprovado que em tempos de REAL, qualquer centavo faz diferença no bolso do cliente, e quando passamos um orçamento, a do Corretor com mais 5% fica mais caro.

Por acreditarmos em Franca, em seu potencial inegável, e certos de que somos um dos agentes econômicos que vem somar e fomentar no município a atividade de prestação de serviços de seguros e suas atividades inerentes, nós os Corretores de Seguros, solicitamos vossa maior atenção para a solicitação deste REGIONAL DO SINCOR-SP, em reduzir a alíquota do I.S.S. para os Corretores de seguros.

Contando com a costumeira sensibilidade e eficiência de V. Exa no trato de assuntos de real interesse para o município, aguardamos serenamente a aprovação de nossa solicitação.

Nosso protesto de elevada estima e consideração.

Paulo Batista de Alcantara
Diretor Regional do Sincor/SP
Rua Estevão Leão Bourrol, 1.697
Sala 4- Franca/SP
Tel: 3721-4766

Wilson Bezutte
Coordenadoria de Tributos
Rua Líbero Badaró, 293
29 and. São Paulo/SP
Tel: (11) 3188-5000

END. DA DELEGACIA