

Uni-FACEF CENTRO UNIVERSITÁRIO DE FRANCA
Programa de Pós-Graduação em Desenvolvimento Regional

ÂNGELA CRISTINA BASÍLIO DE FREITAS

**CULTURA ORGANIZACIONAL COMO AVALIAÇÃO NA
FORMAÇÃO DE PROFISSIONAIS E SEU IMPACTO NO
DESENVOLVIMENTO REGIONAL**

FRANCA
2015

ÂNGELA CRISTINA BASÍLIO DE FREITAS

**CULTURA ORGANIZACIONAL COMO AVALIAÇÃO NA
FORMAÇÃO DE PROFISSIONAIS E SEU IMPACTO NO
DESENVOLVIMENTO REGIONAL**

Dissertação apresentada ao Programa de Pós-graduação em Desenvolvimento Regional - Mestrado Acadêmico Interdisciplinar, do Centro Universitário de Franca – Uni-FACEF, para obtenção do título de Mestre.

Orientadora: Profa. Dra. Bárbara Fadel.

**FRANCA
2015**

F936c

Freitas, Ângela Cristina Basílio de

Cultura organizacional como avaliação na formação de profissionais e seu impacto no desenvolvimento regional. / Ângela Cristina Basílio de Freitas. – Franca (SP): Uni- FACEF, 2015.

128p.; il.

Orientador: Profa. Dra. Bárbara Fadel

Dissertação de Mestrado – Uni-FACEF

Programa de Mestrado em Desenvolvimento Regional

1.Desenvolvimento regional. 2.Formação profissional.
3.Cultura organizacional. 4Curso de ciências contábeis. IT.

CDD 657.07

ÂNGELA CRISTINA BASÍLIO DE FREITAS

**CULTURA ORGANIZACIONAL COMO AVALIAÇÃO NA
FORMAÇÃO DE PROFISSIONAIS E SEU IMPACTO NO
DESENVOLVIMENTO REGIONAL**

Dissertação apresentada ao Programa de Pós-graduação em Desenvolvimento Regional – Mestrado Acadêmico Interdisciplinar, do Centro Universitário de Franca – Uni-FACEF, para obtenção do título de Mestre.

Orientadora: Profa. Dra. Bárbara Fadel.

Linha de Pesquisa: Desenvolvimento e Integração Regional

Franca, 25 de fevereiro de 2015.

Orientador (a): _____

Nome: Profa. Dra. Bárbara Fadel

Instituição: Uni-FACEF – Centro Universitário de Franca

Examinador (a): _____

Nome: Profa. Dra. Marinês Santana Justo Smith

Instituição: Uni-FACEF – Centro Universitário de Franca

Examinador (a): _____

Nome: Prof. Dr. Daltro Oliveira de Carvalho

Instituição: FATEC – Franca-SP.

Dedico este trabalho ao meu esposo Daniel, que embora não estando presente fisicamente sempre acreditou e apoiou meus estudos, principalmente às minhas filhas Letícia e Isadora por reconhecerem os meus esforços e compreenderem a minha ausência, e aos meus pais a quem devo os princípios da minha educação.

AGRADECIMENTOS

Agradeço:

Primeiramente a Deus, pelos dons do amor, da sabedoria e pela fé que me possibilitaram o crescimento espiritual e que me conduziram nos momentos de dificuldades.

À minha orientadora Profa. Dra. Bárbara Fadel, pela dedicação, compreensão, direção e coordenação durante toda a realização desta dissertação.

Agradeço também à Profa. Dra. Marinês Santana Justo Smith, pelo enriquecimento de minha pesquisa com todo o seu conhecimento, e ao Prof. Dr. Daltro Oliveira de Carvalho pela colaboração e contribuição nesta pesquisa durante o processo de qualificação.

A todos os professores e colegas do PPG-DR pelos ensinamentos, vivências e companheirismo.

À reitoria do Uni-FACEF – Centro Universitário de Franca, especialmente ao Prof. Dr. Alfredo José Machado Neto, pela oportunidade de realizar o sonho do mestrado e pelo apoio à pesquisa.

Em especial à Pró-reitora acadêmica, Profa. Dra. Sheila Fernandes pelo material de apoio em minha pesquisa e pelo conhecimento transmitido na área de metodologia.

A toda equipe da coordenação, principalmente ao Prof. Mestre Orivaldo Donzelli, a secretária Rosivane Aparecida Batista, e aos professores do curso de Ciências Contábeis que colaboraram com a pesquisa.

Ao meu coordenador Prof. Dr. Silvio de Carvalho Neto, por suas considerações aos procedimentos estatísticos na análise dos dados da pesquisa e pela compreensão durante minha ausência na Secretaria de Pós.

Ao Prof. Dr. André Luís Centofante Alves, ao Prof. José Alfredo da Pádua Guerra e à Profa. Dra. Thalisa Maria Jati Gilberto, pelo apoio indispensável para a realização e análise da pesquisa.

Às minhas amigas de trabalho Daniela Cristina Raiz Raymundo e Maria Gabriela Cunha Abrão pelo apoio, pelos momentos de amizade e pela compreensão no trabalho durante a fase da dissertação.

Aos meus alunos e ex-alunos do curso Técnico de Contabilidade do SENAC, que possibilitaram ampliar meus conhecimentos.

A todas as Empresas de Assessoria de Recursos Humanos e as Associações e Sindicatos que participaram desta pesquisa.

Aos meus amigos do Mestrado em especial ao Welton, Alba, Noêmia, Maria Amélia, Viviane por todo o apoio e pelas contribuições com seus conhecimentos.

Se, na verdade, não estou no mundo para simplesmente a ele me adaptar, mas para transformá-lo; se não é possível mudá-lo sem um certo sonho ou projeto de mundo, devo usar toda possibilidade que tenha para não apenas falar de minha utopia, mas participar de práticas com ela coerentes.

Não é no silêncio que os homens se fazem, mas na palavra, no trabalho, na ação-reflexão.

Paulo Freire

RESUMO

O objetivo desta pesquisa é conhecer a contribuição dos valores presentes no Projeto Pedagógico para a formação de profissionais da área de Ciências Contábeis e o seu impacto no desenvolvimento regional. Optou-se por trabalhar a área de Ciências Contábeis, por se tratar de uma ciência que estuda e administra o patrimônio das empresas, com o intuito de contribuir na sua sustentabilidade econômica e, portanto, a sua participação no desenvolvimento regional. Para isso, busca-se pontuar os elementos da cultura organizacional contidos na proposta pedagógica de um curso de Ciências Contábeis optando-se nesta pesquisa pelo Centro Universitário de Franca – Uni-FACEF, que é uma autarquia municipal onde o curso é oferecido em nível de graduação e pós-graduação *lato sensu*. O alinhamento da proposta foi cotejado com a demanda do mercado de trabalho divulgada nos bancos de dados das Empresas de Recursos Humanos, Associações e Sindicatos locais. Os objetivos específicos da pesquisa possibilitaram: identificar o perfil desejável do profissional contábil, pontuando as competências e habilidades demandadas nas bolsas de emprego; pontuar os elementos da Cultura Organizacional presentes na Proposta Pedagógica do curso de Ciências Contábeis, identificar aqueles que proporcionam o alinhamento da proposta pedagógica com a demanda do mercado de trabalho; identificar qual o modelo de cultura organizacional que prevalece na IES, a partir do ponto de vista dos docentes e coordenador do curso de Ciências Contábeis e do corpo diretivo da IES; categorizar e comparar as competências e habilidades identificadas no mercado de trabalho com os elementos de cultura organizacional presentes no projeto pedagógico do curso de Ciências Contábeis. A metodologia envolve estudo descritivo e exploratório de abordagem qualitativa e quantitativa, e consta de um estudo bibliográfico sobre Cultura Organizacional, Desenvolvimento Regional e o modelo de Cameron e Quinn (1996) utilizado para a análise da cultura da IES. Para isso utilizou-se de uma pesquisa documental e de pesquisa de campo para coleta de dados. O resultado identificou a cultura hierárquica como o modelo de cultura organizacional predominante na IES, além de identificar uma tendência à cultura de clã. Os valores detectados nos modelos de cultura contribuem para a formação do profissional contábil, permitindo uma sintonia das competências e habilidades na visão do mercado com a Proposta Pedagógica do curso de Ciências Contábeis, pois a cultura hierárquica predominante na IES favorece o controle e a liderança por meio de procedimentos formais que em geral governam as atividades exercidas pelos colaboradores. A capacitação e formação deste profissional contábil inserido no mercado impactam no desenvolvimento local e regional ocasionando mudanças sociais e econômicas.

Palavras-chave: Formação profissional. Curso de Ciências Contábeis. Mercado de trabalho. Cultura organizacional. Desenvolvimento regional.

ABSTRACT

The purpose of this research is to know the contribution of the present values in the pedagogical project for the training of professionals in the field of Accounting and its impact on regional development. We chose to work the area of Accounting, as it is a science that studies and manages the assets of companies, in order to contribute to the economic sustainability and therefore their participation in regional development. For this, we seek to point out the elements of organizational culture contained in the pedagogical proposal of a course in Accounting is opting this research from the University Center of France - Uni-FACEF, which is a local authority where the course is offered in level graduation and post-graduation sensu. The alignment of the proposal was collated with the demand of the labor market published in the databases of Human Resources companies, associations and local unions. The specific objectives of the research allowed: identify the desired profile of professional accounting, scoring skills and skills demanded in the employment exchanges; scoring the elements of organizational culture present in the pedagogical proposal of the Accounting course, identify those that provide the alignment of the educational proposal to the demand of the labor market; identify the organizational culture model that prevails in IES, from the point of view of teachers and coordinator of the Accounting and the governing body of the IES; categorize and compare the skills and abilities identified in the labor market with the organizational culture elements present in the pedagogical project of Accounting course. The methodology involves descriptive study of qualitative and quantitative approach, and consists of a bibliographic study on Organizational Culture, Regional Development and the model of Cameron and Quinn (1996) used for the analysis of the culture of HEIs. For this we used a desk research and field research to collect data. The results identify the hierarchical culture as the predominant organizational culture model in the IES, and identify a trend the clan culture. The values detected in culture models contribute to the formation of professional accounting, allowing tuning of skills and abilities in the market overview with the pedagogical proposal of the Accounting course because the prevailing hierarchical culture in HEI favors control and leadership through formal procedures that generally govern the activities performed by employees. The training and development of this professional accounting entered the market impact on local and regional development leading to social and economic changes.

Keywords: Professional training. Accounting Course. The labor market. Organizational culture. Regional development.

LISTA DE ILUSTRAÇÕES

Figura 1 – Níveis de Análise Cultural de Schein.....	26
Figura 2 – Modelo de Tipologia Cultural.....	29
Figura 3 – Competências e Habilidades do Projeto Pedagógico do curso de Ciências Contábeis do Uni-FACEF	50

LISTA DE TABELAS

- Tabela 1** – Retorno dos Questionários Corpo Docente, Coordenador e Direção 68
- Tabela 2** – Escala de *Likert* de cinco graus 72
- Tabela 3** – Número de estabelecimentos por atividade no município Franca-SP.... 91

LISTA DE QUADROS

Quadro 1 – Estrutura Curricular do Curso de Ciências Contábeis	56
Quadro 2 – Elementos da CO e Proposta Pedagógica do Curso de CC.....	63
Quadro 3 – Características culturais dominantes da IES	73
Quadro 4 – Liderança organizacional da IES	74
Quadro 5 – Gerenciamento de pessoas e equipe da IES	74
Quadro 6 – União organizacional da IES	75
Quadro 7 – Ênfase estratégica da IES	76
Quadro 8 – Critérios de Reconhecimento de Sucesso da IES	76
Quadro 9 – Características culturais dominantes no Departamento de C.C	77
Quadro 10 – Liderança organizacional do Departamento de C.C	78
Quadro 11 – Gerenciamento de pessoas e equipe do Departamento C.C.....	78
Quadro 12 – União organizacional do Departamento de C.C.....	79
Quadro 13 – Ênfase estratégica do Departamento de C.C.....	79
Quadro 14 – Critérios de Reconhecimento de Sucesso do Departamento de C.C .	80
Quadro 15 - Cultura Organizacional da Instituição de Ensino.....	81
Quadro 16 - Média dos Tipos de CO do Departamento de C.C	82
Quadro 17 – Valores na visão dos colaboradores.....	83
Quadro 18 – Competências para o profissional.....	87
Quadro 19 – Visão das Empresas de RH em relação ao profissional contábil.....	93
Quadro 20 – Visão das Associações e Sindicatos e o profissional contábil	94
Quadro 21 – Análise das categorias: Competências e Habilidades (Apêndice A)...	96
Quadro 22 - Competências e Habilidades: CNE/CES(2004) e PPC do curso de Ciências Contábeis do Uni-FACEF(2011).....	97
Quadro 23 – Categorização das Competências e Habilidades: CNE/CES 10/2014 x PPC x Visão Mercado	100
Quadro 24 – Vertente do Mercado de Trabalho x PPC da IES	101

LISTA DE GRÁFICOS

Gráfico 1 – Titulação Máxima do Corpo Docente da IES	59
Gráfico 2 – Formação do Corpo Docente por subárea.....	61
Gráfico 3 – Formação do Corpo Docente por Instituição de Ensino.....	61
Gráfico 4 – Idade dos respondentes	69
Gráfico 5 – Maior titulação dos respondentes	70
Gráfico 6 – Posição dos respondentes na IES	70
Gráfico 7 – Tempo de vínculo com a IES	71

LISTA DE SIGLAS

CAPES	Coordenação de Aperfeiçoamento de Pessoal de Nível Superior
CEE	Conselho Estadual de Educação
CES	Câmara de Educação Superior
CEUCLAR	Centro Universitário Claretiano de Batatais
CNE	Conselho Nacional de Educação
CC	Ciências Contábeis
CC	Conceito de Curso
CFC	Conselho Federal de Contabilidade
CO	Cultura Organizacional
CPC	Conceito Preliminar de Cursos
CRC	Conselho Regional de Contabilidade
CRFB	Constituição da República Federativa do Brasil
DOU	Diário Oficial da União
ENADE	Exame Nacional de Desempenho de Estudante
FDF	Faculdade de Direito de Franca
FFCL	Faculdade de Filosofia Ciências e Letras
IES	Instituição de Ensino Superior
IFRS	<i>International Financial Reportins Standards</i>
IGC	Índice Geral de Cursos
MBA	<i>Master of Business Administration</i>
MEC	Ministério de Educação e Cultura
PNB	Produto Nacional Bruto
PNC	Proposta Nacional de Conteúdo
PPC	Projeto Pedagógico do Curso
SENAC	Serviço Nacional de Aprendizagem Comercial
TCC	Trabalho de Conclusão de Curso
UFSCAR	Universidade Federal de São Carlos
UFU	Universidade Federal de Uberlândia
UNAERP	Universidade de Ribeirão Preto
Uni-FACEF	Centro Universitário de Franca
UNIFRAN	Universidade de Franca
UNESP	Universidade Estadual Paulista
USP	Universidade do Estado de São Paulo

SUMÁRIO

1	INTRODUÇÃO	17
2	CULTURA ORGANIZACIONAL	21
2.1	CONCEITOS E ELEMENTOS DA CULTURA ORGANIZACIONAL.....	21
2.2	TIPOS DE CULTURA – MODELO DE CAMERON e QUINN.....	27
2.3	CULTURA E EDUCAÇÃO	29
3	DESENVOLVIMENTO REGIONAL E FORMAÇÃO PROFISSIONAL	32
3.1	DESENVOLVIMENTO E DESENVOLVIMENTO REGIONAL.....	32
3.2	EDUCAÇÃO E O DESENVOLVIMENTO REGIONAL.....	34
3.3	PROFISSIONAL CONTÁBIL E O MERCADO DE TRABALHO	37
4	O PROJETO PEDAGÓGICO DA IES E A CULTURA ORGANIZACIONAL	40
4.1	APRESENTAÇÃO DA METODOLOGIA E PROCEDIMENTOS	40
4.2	A INSTITUIÇÃO DE ENSINO SUPERIOR E OS CURSOS OFERECIDOS.....	43
4.3	O CURSO DE CIÊNCIAS CONTÁBEIS	46
4.3.1	Projeto Pedagógico e Grade Curricular	51
4.3.2	Formação e Perfil do corpo docente e diretivo	58
4.4	ELEMENTOS DA CULTURA ORGANIZACIONAL NA PROPOSTA PEDAGÓGICA.....	62
5	CULTURA ORGANIZACIONAL DO UNI-FACEF: VISÃO DO CORPO DIRETIVO, DOCENTES E COORDENADOR	66
5.1	METODOLOGIA DA COLETA DE DADOS.....	67
5.2	PERFIL DOS RESPONDENTES	68
5.3	CULTURA ORGANIZACIONAL: ANÁLISE E INTERPRETAÇÃO DOS DADOS	71

5.3.1	Tipo de Cultura Organizacional da IES	80
5.3.2	Tipo de Cultura Organizacional do Departamento de Ciências Contábeis.....	82
5.3.3	Valores dos colaboradores em relação à IES	83
6	VISÃO E NECESSIDADES DO MERCADO DE TRABALHO	85
6.1	HABILIDADES E COMPETÊNCIAS DO PROFISSIONAL CONTÁBIL	85
6.1.1	Método de amostragem.....	88
6.1.2	Coleta, análise dos dados e resultados.....	92
7	CONSIDERAÇÕES FINAIS	102
	REFERÊNCIAS	106
	APÊNDICE A – Questionário de Pesquisa: Bolsas de Emprego	113
	APÊNDICE B – Questionário de pesquisa – Docentes e coordenador do curso de Ciências Contábeis e corpo diretivo da IES	114
	ANEXO A – E-mail enviado aos docentes e coordenador do curso de Ciências Contábeis e corpo diretivo da IES.....	126
	ANEXO B – Carta de Apresentação às Bolsas de Empregos selecionadas	127

1 INTRODUÇÃO

O contexto econômico atual, exige do profissional contábil, um embasamento teórico relevante, bem como a busca constante pela atualização dos conhecimentos das legislações tributárias, trabalhistas, contábeis; que se modificam constantemente.

Dentre as mudanças, encontram-se as novas normas contábeis que foram introduzidas no Brasil em 2007, de acordo com a Lei Federal nº 11.638/2007, que convergem para as IFRS (*International Financial Reporting Standards*), que significa Normas e Padrões Internacionais de Contabilidade. A IFRS foi implantada com o objetivo de padronizar as informações contábeis e ampliar a qualidade das demonstrações contábeis a nível mundial.

As tecnologias de informação também surgem como necessidade no mundo moderno, ocasionando praticidade e agilidade no processamento das informações e, sendo vista, como uma aliada na aplicabilidade dos resultados almejados pelo profissional contábil.

Mediante tantas mudanças, as Instituições de Ensino Superior (IES) têm representado um papel importante e relevante para o desenvolvimento sócio humano, local e regional, tendo como missão formar cidadãos críticos e capacitados para atuação no mercado de trabalho.

Com uma economia e um mercado totalmente dinâmico, as IES, pelas suas características, têm dificuldade na realização de mudanças ágeis e agravada pela cultura vivenciada na organização que pode impedir que a mesma se torne mais dinâmica para acompanhar o mercado.

Desta forma, questiona-se: como os elementos da Cultura Organizacional de uma Instituição de Ensino Superior, que se refletem no Projeto Pedagógico do Curso de Ciências Contábeis, são relevantes para a formação de profissionais da área de Contabilidade, de acordo com um perfil desejável pelo Mercado de Trabalho, e como essa relevância proporciona o desenvolvimento regional?

Entende-se que a influência da Cultura Organizacional é relevante porque direciona o comportamento dos membros da IES, mas esta mesma cultura, por meio de atualizações e participações do corpo docente e coordenador, podem modificar os valores contidos no núcleo da cultura e permitir adequações na execução do Projeto Pedagógico do Curso.

O objetivo desse estudo, apresentado ao Programa de Pós Graduação em Desenvolvimento Regional, Mestrado Acadêmico Interdisciplinar, é conhecer a contribuição dos valores presentes no Projeto Pedagógico para a formação de profissionais da área de Ciências Contábeis e a sua contribuição para o desenvolvimento regional. Para direcionar a pesquisa a atingir o objetivo geral, foram pontuados os seguintes objetivos específicos:

1. Identificar o perfil desejável do profissional contábil, pontuando as competências e habilidades demandadas nos bancos de dados e bolsas de emprego das Associações, Sindicatos e Organizações locais para o profissional da área de Ciências Contábeis;
2. Pontuar os elementos da Cultura Organizacional presentes na Proposta Pedagógica do curso de Ciências Contábeis, identificando aqueles que proporcionam o alinhamento da proposta pedagógica com a demanda do mercado de trabalho;
3. Identificar qual o modelo de cultura organizacional que prevalece na IES, a partir do ponto de vista dos docentes e coordenador do curso de Ciências Contábeis e do corpo diretivo da IES;
4. Categorizar e comparar as competências e habilidades identificadas no mercado de trabalho com os elementos de cultura organizacional presentes no projeto pedagógico do curso de Ciências Contábeis.

Os agentes dessa pesquisa são: o corpo diretivo, coordenador e os docentes que atuam no Curso de Ciências Contábeis da IES. Os agentes externos são as Associações, Sindicatos e Organizações locais responsáveis pela divulgação de vagas no mercado de trabalho.

Nos procedimentos metodológicos, a pesquisa classifica-se como descritiva e exploratória de abordagem qualitativa e quantitativa. A coleta de dados

será realizada em duas etapas, conforme descrita a seguir; já as variáveis, serão analisadas por meio da escala de *Likert*.

As etapas da coleta de dados são as seguintes:

A primeira etapa será realizada junto às empresas de Recursos Humanos, aos Sindicatos, Associações e Organizações que atuam como bolsas de emprego e demandam por profissionais contábeis. A coleta de dados será por meio de questionário aberto onde serão listadas dez competências exigidas para a contratação dos graduados e formandos de Contabilidade.

A segunda etapa constará de outro questionário eletrônico com questões fechadas enviado ao corpo diretivo, coordenador e docentes do curso de Contabilidade da IES selecionada, objetivando identificar o tipo de cultura organizacional da instituição.

A pesquisa está estruturada em seis seções.

A primeira seção é composta pela introdução onde constará uma apresentação geral da composição da pesquisa.

Na segunda seção, como fundamentação teórica, são apresentados os conceitos e os elementos da Cultura Organizacional, bem como, os tipos de cultura com base no modelo de Cameron e Quinn (1996) e sobre Cultura e Educação.

Na terceira seção, apresentam-se referenciais teóricos sobre Desenvolvimento e Desenvolvimento Regional, a relação destes com o ensino superior e também, uma contextualização do Profissional Contábil e o Mercado de Trabalho.

A quarta seção consta de uma apresentação da metodologia utilizada com o intuito de conhecer a contribuição dos valores presentes no Projeto Pedagógico para a formação de profissionais contábeis e o seu impacto no desenvolvimento regional, e para tanto foram apresentados os procedimentos. Posteriormente apresenta-se um breve histórico da IES e do Curso de Ciências Contábeis, como também serão apresentados a formação do corpo docente e diretivo, a Proposta Pedagógica e a grade curricular do referido curso. Ainda nesta

seção, são pontuados os elementos da cultura organizacional implícitos na Proposta Pedagógica do Curso.

Na quinta seção é abordada a cultura organizacional na visão do corpo diretivo da IES, dos docentes e coordenador do curso de Ciências Contábeis.

A sexta seção apresenta as habilidades e competências do profissional contábil na visão do mercado de trabalho.

Por fim, na sétima seção, são apresentadas as considerações finais sobre a pesquisa, onde é analisado se os objetivos propostos contribuem com os resultados apurados e a sua possível contribuição para a área estudada.

2 CULTURA ORGANIZACIONAL

Este capítulo apresenta os conceitos de Cultura Organizacional, identificando os elementos que a compõem e descreve sobre o modelo de Cameron e Quinn (1996), utilizando-se dos referencias bibliográficos levantados sobre o tema.

2.1 CONCEITOS E ELEMENTOS DA CULTURA ORGANIZACIONAL

A cultura organizacional trata-se de um tema relevante, tanto no âmbito acadêmico como empresarial, e teve uma das suas primeiras definições em 1871, por Edward Tylor, que a analisava como algo complexo que compreende conhecimento, crença, moral, costumes, leis, além de competências ou habilidades adquiridas pelo convívio do homem em sociedade. Sendo assim, cultura organizacional pode ser definida como algo coletivo que envolve vivências, experiências, acordos ou regras, considerados como modelo ou verdade a ser seguida.

Um dos conceitos mais apropriado sobre Cultura Organizacional é dado por Schein (1984, p.3):

A Cultura Organizacional é o modelo dos pressupostos básicos, que determinado grupo tem inventado, descoberto ou desenvolvido no processo de aprendizagem para lidar com os problemas de adaptação externa e integração interna. Uma vez que os pressupostos tenham funcionado bem o suficiente para serem considerados válidos, são ensinados aos demais membros como a maneira correta para se perceber, se pensar e sentir-se em relação àqueles problemas. (SCHEIN, 1984, p.3).

Este conceito estabelecido por Schein (1984), estabelece que, a cultura nas organizações seja vista como algo baseado nas experiências e vivências de determinado grupo, e estas, são repassadas para os novos membros como modelo a ser seguido.

Outra definição sobre cultura organizacional é dada por Neves (2000), onde o autor associa a cultura a várias outras ciências, que vai desde a Antropologia, Psicologia, Sociologia, Comportamento Organizacional e várias outras, que podem estar relacionadas a este conceito.

A cultura é vista, quer como sistema de padrões cognitivos aprendidos que auxiliam as pessoas nos processos de perceber, sentir e atuar e, como tal, encontra-se localizada na mente das pessoas, quer como um sistema partilhado de símbolos e de significados, patente nos pensamentos e nos significados partilhados pelas pessoas de uma sociedade. (NEVES, 2000, p. 66).

A Cultura Organizacional é o elemento que define o comportamento humano nas organizações e reflete os valores em toda a estrutura organizacional.

De acordo com Freitas (2007, p. 12) “entender a organização como uma cultura é reconhecer o papel ativo dos indivíduos na construção da realidade organizacional e no desenvolvimento de interpretações compartilhadas”. O autor considera que a cultura organizacional se compõe dos seguintes elementos: valores; crenças e pressupostos; ritos, rituais e cerimônias, estórias e mitos; tabus; heróis; normas e processo de comunicação.

Toda organização tem implícita em suas características, os valores incorporados por ela, seja na sua estrutura ou mesmo na sua forma de gestão e liderança; e para se tornar uma empresa de sucesso num mercado que se torna cada vez mais competitivo, é importante estabelecer critérios para a disseminação de sua cultura. De acordo com Schein (2009) cultura e liderança caminham juntas, ou seja, “constituem dois lados da mesma moeda”, e não se pode falar de sucesso organizacional sem especificar a importância da liderança.

Cultura é o resultado de um complexo processo de aprendizagem de grupo que é apenas parcialmente influenciado pelo comportamento do líder. Mas se a sobrevivência do grupo estiver ameaçada em razão dos elementos de sua cultura estar mal adaptados, é, em última instância, função das lideranças em todos os níveis da organização reconhecer e fazer algo em relação a essa situação. É nesse sentido que liderança e cultura estão conceitualmente entrelaçadas. (SCHEIN, 2009 P. 11).

Para Schein (2009) cultura é um processo dinâmico que está inserido em nossos comportamentos interpessoais e organizacionais em todo momento.

Cultura é um fenômeno que nos cerca em todas as horas, sendo constantemente desempenhada e criada por nossas interações com outros e moldada por comportamento de liderança, e um conjunto de estruturas, rotinas, regras e normas que orientam e restringem o comportamento. (SCHEIN, 2009 p. 1).

Se a cultura está fortemente ligada pelas interações e comportamentos de um determinado grupo ou líder, e sabendo, que toda organização é definida por

regras e normas estabelecidas por manuais de integração e, repetidas pelas rotinas diárias dos membros deste grupo, esta cultura poderá ter influências externas e até mesmo ambientais. Este conceito de cultura está definido por Bertero (1996):

A formação de uma cultura organizacional é um processo no qual entram diversas variáveis na própria medida em que a cultura é vista como a decantação, sob a forma de valores, crenças e mitos, de um processo relativamente longo de adaptação externa e integração interna da organização, e não há como excluir as dimensões ambientais como impactando a cultura organizacional (BERTERO, 1996, p. 39).

Para Freitas (1991) a cultura pode ser vista como um processo de identidade que envolve todo o contexto organizacional. A autora destaca que a cultura organizacional abrange tudo aquilo que a organização é e possui; envolvendo tarefas, processos, conhecimentos, significados e sentimentos compartilhados entre os membros.

Freitas (1991) destaca ainda que a cultura organizacional está fortemente relacionada à Antropologia, seja esta Cognitiva, Simbólica ou Estrutural. Para a autora o fundamento da cultura:

[...] para a Antropologia Cognitiva está nos conhecimentos compartilhados; para a Antropologia Simbólica está nos significados compartilhados, enquanto para a Antropologia Estrutural ele se encontra nas manifestações e expressões dos processos psicológicos inconscientes (FREITAS, 1991, p.1-2).

Diante deste conceito, pode-se dizer que cultura está diretamente relacionada aos membros da organização e à organização em si, esta última, atua como instrumento social, capaz de contribuir para a formação dessa cultura através de um objetivo comum que é o sucesso e resultados almejados, tanto pela organização quanto pelos seus membros.

O conceito de cultura organizacional, para Cameron e Quinn (1999), surgiu de duas raízes: antropológica e sociológica. Na raiz antropológica afirmam que as organizações são culturas, que influenciam e revelam a expressão cultural dos profissionais dessa organização. Já na sociológica, asseguram que as organizações têm culturas que se modificam de acordo com o tempo e as necessidades. Para os autores a cultura organizacional representa uma das variáveis mais subjetivas, pois distingue a necessidade de mudanças na

organização que devem ser analisadas e viabilizadas em relação ao seu objetivo específico.

Para Trompennars (1994), “cultura organizacional é a forma que as atitudes são expressas dentro de uma organização e distinguem-se umas das outras por meio de soluções específicas a determinados problemas”.

Pode-se afirmar, que a cultura organizacional, está fortemente ligada a interpretações e caminhos diferentes a serem seguidos; de acordo com Fleury (1989), a cultura é passível de gerenciamento no aspecto de planejar, preparar, controlar e avaliar, principalmente, as práticas organizacionais para desenvolvimento de valores fundamentais da organização.

A cultura empresarial de acordo com Cuche (1999, p. 220), “é, ao mesmo tempo, o reflexo da cultura ambiente e uma produção nova elaborada no interior da empresa através de uma série de interações existentes em todos os níveis entre os que pertencem à mesma organização”. O ambiente influencia a cultura, pois a organização possui um elo de dependência com a economia e a sociedade.

Ainda para Cuche (1999, p. 217), numa mesma organização pode existir diversas culturas, e que “para chegar a definir a cultura de uma empresa, é preciso então partir das microculturas dos grupos que dela fazem parte”.

A cultura de uma organização é responsável por manter unidos os colaboradores, de forma que participem ativamente do trabalho, ou seja, é uma forma de vivenciar e compartilhar a vida no ambiente de trabalho.

Para compreender melhor a vida na organização, a cultura organizacional desempenha quatro funções básicas, conforme citado por Wagner III e Hollenbeck (2000):

Em primeiro lugar ela *dá aos membros uma identidade organizacional*. Compartilhar normas, valores e percepções proporciona às pessoas um sentido de união que ajuda a promover um sentimento de propósito comum. Em segundo lugar, ela *facilita o compromisso coletivo*. O propósito comum que se desenvolve a partir de uma cultura compartilhada tende a suscitar um sólido compromisso em todos aqueles que aceitam a cultura como a sua própria. Em terceiro lugar, ela *promove a estabilidade organizacional*. Ao nutrir um senso comum de identidade e compromisso, a cultura encoraja a permanente integração e cooperação entre os membros de uma organização. Em quarto lugar, ela *molda o comportamento ao ajudar os membros a dar sentidos aos seus ambientes*. A cultura de uma organização serve como uma fonte de significados comuns para explicar por que as

coisas acontecem do modo como acontecem. (WAGNER III; HOLLENBECK, 2000, p. 367).

Pode-se afirmar que a cultura organizacional serve para ajudar e unificar as relações e comportamentos no ambiente de trabalho; pois ela reúne e identifica todos os valores da instituição, de seus colaboradores ou membros diretos e indiretos, sendo determinante no resultado ou objetivo almejado pela organização.

Schein (1991), em sua ampla concepção sobre cultura organizacional afirma:

[...] se não há consenso, ou se há conflito ou se as coisas são ambíguas, então, por definição, aquele grupo não tem uma cultura em relação àquelas coisas [...] o compartilhamento e consenso são centrais à definição e não a escolhas empíricas (SCHEIN, 1991, p. 248).

Para este mesmo autor (2009) a cultura organizacional pode ser dividida em três níveis, sendo estes: artefatos; crenças e valores expostos; e suposições básicas. Os níveis permitem identificar a profundidade e visibilidade dos elementos da cultura.

Artefatos: está na superfície e inclui todos os fenômenos que alguém vê, ouve e sente quando encontra um novo grupo com uma cultura não familiar. Os artefatos incluem os produtos visíveis do grupo, como a arquitetura de seu ambiente físico; sua linguagem; sua tecnologia e produtos; suas criações artísticas; seu estilo incorporado no vestuário, maneira de comunicar, manifestações emocionais, mitos e histórias contadas sobre a organização; suas listas explícitas de valores; seus rituais e cerimônias observáveis e assim por diante. [...] O ponto mais importante a ser destacado sobre esse nível de cultura é sua facilidade de observação e a dificuldade de ser decifrada. Crenças e valores expostos: envolvem as relações, filosofias, regras operacionais e internas do grupo, e à medida que estas continuam funcionando, transformam-se gradualmente em suposições indiscutíveis. [...] Apenas as crenças e valores que podem ser empiricamente testados e que continuam a funcionar confiavelmente na solução dos problemas do grupo serão transformadas em suposições. Suposições Fundamentais Básicas: tendem a não ser confrontadas ou debatidas e por isso são extremamente difíceis de mudar. (SCHEIN, 2009, p. 24-28).

Os níveis de Artefatos são compostos por tudo aquilo que está visivelmente presente na organização, ou seja, ao alcance dos olhos. Já as Crenças e Valores Expostos são formados por normas e regras que passarão a ser seguidas pelo grupo e poderão ser testadas e modificadas. As Suposições Fundamentais Básicas, geralmente são aquelas muito difíceis de serem modificadas, pois são vistas como uma verdade incontestável.

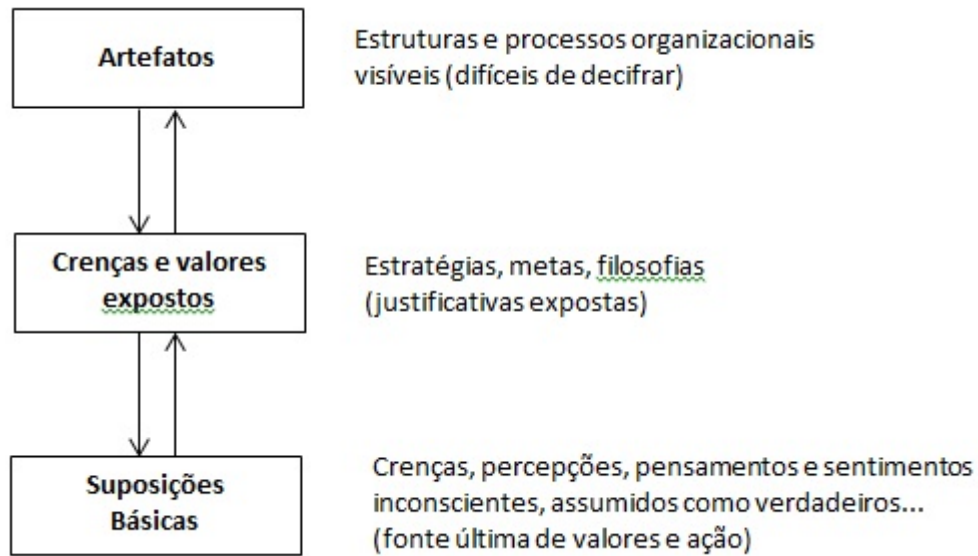
FIGURA 1 – Níveis de análise Cultural de Schein

Fonte: SCHEIN, (2009, p. 24).

Schein (2009) conclui que:

Ao analisar culturas, é importante reconhecer que os artefatos são fáceis de observar, mas difíceis de decifrar, e que as crenças e valores expostos podem refletir apenas racionalizações ou aspirações. Para entender a cultura de um grupo, deve-se tentar obter suas suposições básicas compartilhadas e entender o processo de aprendizagem pelo qual as suposições básicas ocorrem (SCHEIN, 2009, p. 33).

Os pressupostos implícitos na cultura ainda podem ser definidos como algo que não se discute (Freitas, 1991), ou seja, são valores incorporados e transmitidos por um grupo ou sociedade, estes, são considerados como verdade plena onde não cabe qualquer discussão. Como exemplo de pressuposto muito comum utilizado na sociedade temos: toda empresa deve ser criada com o objetivo único de gerar lucro.

Os elementos da cultura organizacional ajudam a conceituar a cultura e definem como a organização se expressa.

Conforme Freitas (1991) a cultura organizacional se compõe dos seguintes elementos:

- Valores: são definições a respeito do que é importante para a organização atingir o sucesso. [...] Quanto maior for a durabilidade dos valores, mais

forte será o seu poder de penetração e de reforço a partir de outros elementos culturais neles baseados. (FREITAS, 1991, p. 18);

- Crenças e Pressupostos: tidos como verdades, estes conceitos são naturalizados e, conseqüentemente, são inquestionáveis (FREITAS, 1991, P. 19);
- Ritos, Rituais e Cerimônias: são exemplos de atividades planejadas que têm conseqüências práticas e expressivas, tornando a cultura organizacional mais tangível e coesa (FREITAS, 1991, p. 21);
- Estórias e Mitos: narrativas baseadas em eventos ocorridos, que informa sobre a organização, reforçam o comportamento existente e enfatizam como este comportamento se ajusta ao ambiente organizacional. Os mitos se referem a estórias consistentes com os valores da organização, porém não sustentadas pelos fatos (FREITAS, 1991, p. 26);
- Tabus: importante elemento cultural, que cumpre também um papel de orientar o comportamento, demarcando áreas de proibições, os tabus colocam em evidência o aspecto disciplinar da cultura com ênfase no não permitido (FREITAS, 1991, p. 29-30);
- Heróis: personificam os valores e condensam a força da organização (FREITAS, 1991, p. 31);
- Normas: maneiras de fazer coisas, as quais influenciam seus membros, ou seja, todo comportamento que é esperado, aceito ou apoiado pelo grupo, esteja tal comportamento fixado formalmente ou não. Assim, a norma é o comportamento sancionado, através do qual as pessoas são recompensadas ou punidas, confrontadas ou encorajadas, ou postas em ostracismo quando violam as normas (FREITAS, 1991, p. 33);
- Comunicação: formada pelos papéis informais e formais das diversas partes da organização, para transmitir e interpretar os significados das informações (FREITAS, 1991, p. 61).

Sabe-se que atualmente, o objetivo fim de qualquer organização, está fortemente ligado à responsabilidade social (empregabilidade, preocupação ambiental, etc.) e não apenas aos lucros, porém, como pressuposto cultural acredita-se que uma empresa só continuará existindo enquanto for capaz de gerar lucros.

2.2 TIPOS DE CULTURA – MODELO DE CAMERON E QUINN

De acordo com Cameron e Quinn (1999), a cultura organizacional teve sua origem em duas raízes disciplinares: a primeira de fundamento antropológico que afirma que as organizações são culturas; a segunda, é do sociológico, cujas organizações são reconhecidas como aquelas que têm culturas.

Neste contexto, e com base em Smircich (1983), entende-se que a cultura de uma organização é o que ela é e o que ela tem, e sabemos que esta última (a cultura que ela tem), poderá ser moldada ou modificada, à medida que

novos membros possam fazer parte desta organização, ou pelas adequações que forem impostas pelas necessidades administrativas da mesma.

Para compreender melhor os tipos de cultura, será necessário conhecer o modelo de tipologia de Quinn, também conhecido como “Modelo de Valores Competitivos” de Cameron e Quinn (1996), que indica quatro tipos de cultura, sendo: Cultura de Clã, Cultura Inovadora, Cultura de Mercado e Cultura Hierárquica.

Esse modelo caracteriza o enfoque organizacional, especificando se o foco é interno ou externo, e em relação aos aspectos relacionados à flexibilidade e liberdade de ação e aos aspectos de estabilidade e controle no enfoque organizacional.

O modelo de Cameron e Quinn (1996) explica cada um dos quadrantes em relação aos diferentes tipos de cultura, sendo:

- Cultura Clã: se baseia nas normas e valores, valoriza a participação dos membros na tomada de decisões, é uma cultura flexível e integradora, com foco interno, que visa os benefícios em longo prazo;

- Cultura Inovativa: valoriza a busca de novos conhecimentos para inovação, são lideradas por empreendedores que se baseiam na previsão de um mercado futuro, e são adeptos a correr riscos, portanto o foco é externo;

- Cultura de Mercado: tem como ênfase, a premiação com base em resultados, seus líderes são diretivos, competidores e trabalham motivando os colaboradores para atingir metas e objetivos, o foco principal é a produtividade e a posição no mercado, portanto o foco é externo;

- Cultura Hierárquica: trabalha com ênfase em valores e normas associadas à burocracia, os colaboradores aceitam as regras e regulamentos estabelecidos, como fatores de motivação, têm a segurança e a ordem, a liderança tende a ser conservadora, portanto, o foco é interno e está vinculada a estabilidade.

FIGURA 2 – Modelo de Tipologia Cultural

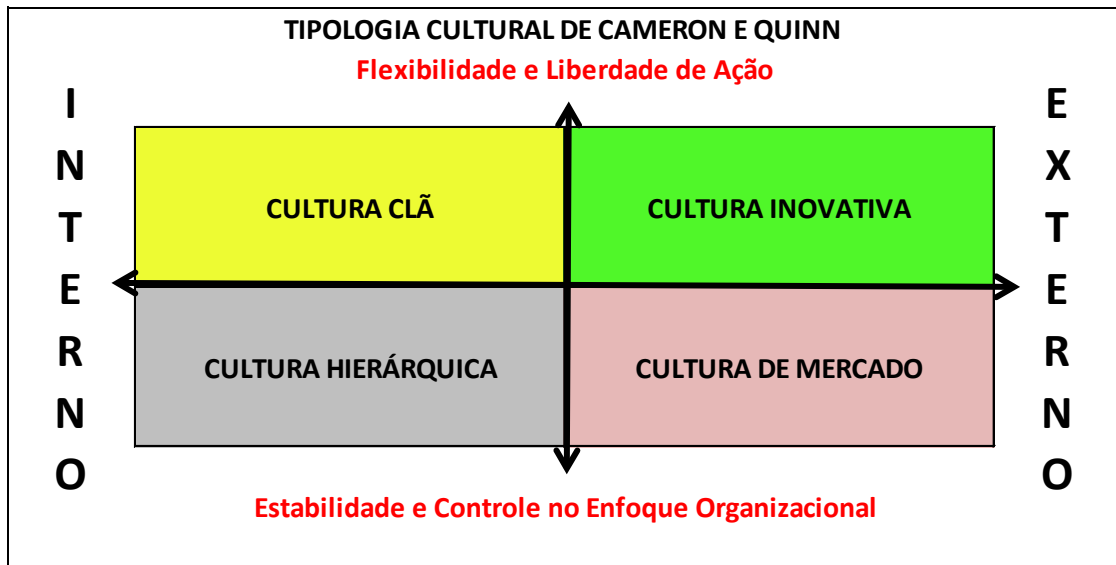

Fonte: Adaptado pela autora de Cameron e Quinn, (2006, p.50).

O modelo de Cameron e Quinn (1999), tem como objetivo identificar e gerenciar a cultura organizacional, permitindo verificar se a organização possui foco interno ou externo, se é flexível e concede liberdade de ação, ou se visa a estabilidade e controle da organização.

Com base neste Modelo de Cameron e Quinn (1996) que estabelece estas tipologias sobre cultura, pretende-se identificar na instituição de ensino selecionada para estudo, o Uni-FACEF, o modelo de cultura e se este está implícito na proposta pedagógica do curso de Ciências Contábeis.

2.3 CULTURA E EDUCAÇÃO

A educação é o instrumento para o caminho das mudanças culturais, pois a cultura está ligada às relações interpessoais e comportamentos organizacionais, e não há mudanças de comportamentos sem se passar pela educação.

Art. 205. A educação, direito de todos e dever do Estado e da família, será promovida e incentivada com a colaboração da sociedade, visando ao pleno desenvolvimento da pessoa, seu preparo para o exercício da cidadania e sua qualificação para o trabalho (CRFB, 1988).

A Constituição da República Federativa do Brasil (CRFB, 1988), estabelece em seu Artigo n.º 205, Capítulo IV, que a educação é direito de todos e contribui para a vida social e desenvolvimento pleno do ser humano.

Para Schein (2009) educação e aprendizagem, está diretamente relacionada aos elementos culturais:

Se uma profissão envolve intenso período de educação e aprendizagem, haverá certamente uma aprendizagem compartilhada de atitudes, normas e valores que por fim se tornarão suposições assumidas como verdadeiras pelos membros dessas profissões. Assumiu-se que as crenças e valores aprendidos durante esse tempo permaneceriam estáveis como suposições, muito embora uma pessoa possa nem sempre pertencer a um grupo de colegas da mesma profissão. Mas o reforço dessas suposições ocorre em reuniões profissionais e programas de educação continuada e em virtude do fato de que a prática da profissão frequentemente exige trabalho em equipe entre os vários membros que se reforçam mutuamente. Uma razão por que muitas profissões confiam fortemente na avaliação pelo grupo de colegas é que esse processo preserva e protege a cultura da profissão (SCHEIN, 2009, p. 19).

O significado criado pela educação no aspecto cultural do ser humano, reflete na cidadania e na formação profissional do homem.

Todas as pessoas, ao longo da vida, adquirem conhecimentos (a língua materna, uma profissão, etc.), crenças (religião, por exemplo), hábitos (modo de vestir, costumes alimentares, etc.), normas de comportamento (o que se pode e o que não se pode fazer); e todos utilizam diversos instrumentos (lápiz, caderno, enxadas, carros, máquinas, etc.) para realizar suas atividades. Tais conhecimentos, crenças, hábitos, normas e instrumentos fazem parte da cultura. (PILETTI, 1999, p. 210).

Com base no conceito de cultura atribuído por Piletti (1999), percebe-se que grande parte das competências e habilidades são incorporadas pelo ser humano no ambiente educacional.

O homem enche de cultura os espaços geográficos e históricos. Cultura é tudo o que é criado pelo homem. Tanto uma poesia como uma frase de saudação. A cultura consiste em recriar e não repartir. O homem pode fazê-lo porque tem uma consciência capaz de captar o mundo e transformá-lo. Isto nos leva a uma segunda característica da relação: a consequência, resultante da criação e recriação que assemelha o homem a Deus. O homem não é, pois, um homem para a adaptação. A educação não é um processo de adaptação do indivíduo à sociedade. (FREIRE, 1983, p. 30).

A educação é uma consequência das práticas culturais difundidas e propagadas em sociedade. O processo de ensino-aprendizagem, corrobora com as práticas culturais vivenciadas no âmbito educacional.

Cultura para Vieira Pinto (1979) é:

O processo pelo qual o homem acumula as experiências que vai sendo capaz de realizar, discerne entre elas, fixa as de efeito favorável e, como resultado da ação exercida, converte em ideias as imagens e lembranças, a princípio coladas às realidades sensíveis, e depois generalizadas, desse contato inventivo com o mundo natural (VIEIRA PINTO, 1979, p. 123).

Para Choo (2006, p. 123) cultura organizacional é “a capacidade de adaptação a um ambiente dinâmico, apresenta um duplo desafio, ela requer que a organização seja capaz não só de perceber, mas também de criar significado”.

De acordo com Smith e Fadel (2013), vários elementos influenciam o resultado do processo educacional:

[...] a estrutura curricular de um curso superior é influenciada pelos vários elementos no entorno da IES, como por exemplo: demanda das políticas cultural, social, econômica e educacional; conjuntura econômica da região; avanços tecnológicos; pesquisa na área; as estruturas curriculares trabalhadas anteriormente e, outras concepções que norteiam o âmbito escolar (SMITH; FADEL; 2013, p.772).

Educação e cultura são determinantes para se alcançar desenvolvimento humano, social e econômico, pois, transformam o homem para a vivência em sociedade, e estes contribuem para resultados econômicos no mercado de trabalho. As instituições de ensino como organizações exercem o papel de dar significado à formação cultural e educacional, influenciando o desenvolvimento local e regional.

3 DESENVOLVIMENTO REGIONAL E FORMAÇÃO PROFISSIONAL

Em seus objetivos, o presente estudo visa pontuar a contribuição da formação acadêmica dos profissionais contábeis de uma IES e seu impacto no desenvolvimento regional. Para isto, se faz necessário discorrer sobre o desenvolvimento regional e local.

3.1 DESENVOLVIMENTO E DESENVOLVIMENTO REGIONAL

De acordo com Furtado (2000) compreendemos que o desenvolvimento social influencia de uma forma determinante o desenvolvimento econômico. Para o autor desenvolvimento é “[...] um processo de transformação que engloba o conjunto de uma sociedade” (2000, p.41).

As mudanças ocorridas em qualquer um dos setores (políticos, sociais e econômicos) podem refletir em todos os setores de uma sociedade. Em sua concepção para atingir o desenvolvimento e o progresso seriam necessárias reformas políticas.

As relações econômicas, principalmente com as inovações científicas, têm mudado com muito mais rapidez que a superestrutura social, criando uma pressão por transformações. As inovações tecnológicas põem em marcha uma série de reações: causam um aumento na produtividade média do sistema que por sua vez causa maior disponibilidade de bens e serviços, que por sua vez causa maior impulso ao desenvolvimento científico, que por sua vez causa novos avanços tecnológicos (FURTADO, 1964, p. 22).

Diante da concepção de Furtado sobre o desenvolvimento social, pode-se afirmar que, uma das reações da inovação tecnológica está diretamente relacionada ao desenvolvimento científico. O desenvolvimento, por sua vez, será propagado por meio da aprendizagem transmitida pelas Instituições de Ensino, as quais exercem o papel de atores sociais, capazes de promover a melhoria da qualidade de vida da população através do conhecimento difundido pelo estudo e pesquisa, como também, contribuem para o desenvolvimento econômico, por meio do fator renda e trabalho ocasionado pela formação de profissionais capacitados.

Ainda na concepção de Furtado (1961, p. 115-116), “desenvolvimento é, basicamente, aumento do fluxo de renda real, isto é, incremento na quantidade de bens e serviços por unidade de tempo à disposição de determinada coletividade”.

Da mesma maneira, Perroux (1967) conceitua desenvolvimento como sendo a combinação de transformações de uma população que pode possibilitar o aumento do produto global.

Veiga, (2005), atribui ao desenvolvimento uma ideia tanto política quanto econômica, que está diretamente relacionada ao humano.

O desenvolvimento tem a ver, primeiro e acima de tudo, com a possibilidade de as pessoas viverem o tipo de vida que escolheram, e com a provisão dos instrumentos e das oportunidades para fazerem as suas escolhas. [...] essa é uma ideia tão política quanto econômica. Vai desde a proteção dos direitos humanos até o aprofundamento da democracia. (Veiga, 2005, p. 801).

Furtado (1964, p. 64) considera que “o desenvolvimento não depende apenas da acumulação, mas também da força dinâmica que surge nas sociedades, sob a forma de impulso para a melhoria das condições de vida”.

A concepção de desenvolvimento de Bresser Pereira (1970) reforça o conceito de Furtado:

O desenvolvimento, portanto, é um processo de transformação global. Seu resultado mais importante, todavia, ou pelo menos o mais direto, é o crescimento do padrão de vida da população. É por isso que, geralmente, se usa a expressão "desenvolvimento econômico", como sinônimo de "desenvolvimento (BRESSER PEREIRA 1970, p.22).

Nestas afirmações, percebe-se que há uma responsabilidade social com enfoque no desenvolvimento econômico, ou seja, um fator depende do outro.

Para Martinelli e Joyal (2004), a qualidade de vida, é o resultado do crescimento econômico e da geração de empregos, ocasionados pelo desenvolvimento econômico local. Os autores ainda definem o desenvolvimento econômico local, como a consequência da inter-relação entre a economia e a sociedade, por meio do aproveitamento dos recursos endógenos de uma região pré-estabelecida.

De acordo com Vasconcelos e Garcia (1998) o desenvolvimento abrange:

As alterações da composição do produto e a alocação de recursos pelos diferentes setores da economia, de forma a melhorar os indicadores de bem-estar econômico e social (pobreza, desemprego, desigualdade,

condições de saúde, alimentação, educação e moradia). (VASCONCELOS E GARCIA, 1998, p. 208).

Braga Filho (2000) também conceitua o desenvolvimento econômico relacionado aos indicadores sociais, corroborando com os autores (Furtado; Vasconcelos e Garcia; Bresser Pereira):

O desenvolvimento econômico e social é um processo que, entre outros objetivos, visa ao estabelecimento de uma mais justa e equilibrada distribuição da renda entre os habitantes de um país, proporcionar uma melhor qualidade de vida, promover a integração nacional de modo a reduzir possíveis desequilíbrios regionais, além de impulsionar mudanças capazes de modificar e remover inconsistências de índole estrutural (BRAGA FILHO, 2000, p.16).

Diante dos conceitos de desenvolvimento, percebe-se que a Instituição de Ensino Superior (IES) contribui no aspecto econômico e social no local em que está inserida, quer por meio do desenvolvimento humano ocasionado pela educação, quer pelo incremento da renda da população e até pelas mudanças e abrangências econômicas provocadas no cenário regional.

3.2 EDUCAÇÃO E O DESENVOLVIMENTO REGIONAL

Pode-se afirmar que desenvolvimento e educação estão interligados, pois ambos envolvem fatores econômicos, sociais, culturais e políticos.

Estes fatores estão diretamente relacionados no Direito ao Desenvolvimento humano, conforme parágrafo 1º do artigo 1º, da Resolução n.º 41/128 da Assembleia Geral das Nações Unidas, de 04 de dezembro de 1986:

O direito ao desenvolvimento é um direito humano inalienável, em virtude do qual toda pessoa e todos os povos estão habilitados a participar do desenvolvimento econômico, social, cultural e político, para ele contribuir e dele desfrutar, no qual todos os direitos humanos e liberdades fundamentais possam ser plenamente realizados (ONU, 1986).

O desenvolvimento está relacionado a atender as necessidades básicas do ser humano, tais como: educação e trabalho, responsáveis pela garantia de sobrevivência e inserção na sociedade em que vivem.

Para Furtado (1963), o desenvolvimento econômico está relacionado ao crescimento pela somatória de diversos fatores, que envolvem desde o acúmulo

de conhecimentos científicos até a aplicabilidade de tecnologias em relação ao conhecimento adquirido.

O crescimento de uma economia desenvolvida é, portanto, principalmente, um problema de acumulação de novos conhecimentos científicos e de progressos na aplicação tecnológica desses conhecimentos. (FURTADO, 1963, p. 90).

Demo (1999, p.10) afirma que “a educação é vista como parceira do conhecimento, a qual está envolvida diretamente nas mudanças da sociedade e da economia”.

Na concepção de Furtado e Demo, pode-se afirmar que a educação é responsável pelas mudanças sociais e econômicas que estão diretamente ligadas ao desenvolvimento local ou regional.

Na concepção de Amartya Sen (2000), o conceito de desenvolvimento está acima da acumulação de riqueza, do PNB (Produto Nacional Bruto) e da renda *per capita*, ou seja, o autor defende a ideia de que desenvolvimento está relacionado à liberdade que desfrutamos. O desenvolvimento humano está fortemente atrelado aos conceitos de liberdade e suas privações.

O enfoque nas liberdades humanas contrasta como visões mais restritas de desenvolvimento, como as que identificam desenvolvimento como crescimento do Produto Nacional Bruto (PNB), aumento de rendas pessoais, industrialização, avanço tecnológico ou modernização social. O crescimento do PNB ou das rendas individuais obviamente pode ser muito importante como um meio de expandir as liberdades desfrutadas pelos membros da sociedade. Mas as liberdades dependem também de outros determinantes, como as disposições sociais e econômicas (por exemplo, os serviços de educação e saúde) e os direitos civis (por exemplo, a liberdade de participar de discussões e averiguações públicas) (SEN, 2000, p.17).

Ainda de acordo com Sen (2010), a liberdade das pessoas, nos aspectos de consumo, produção e trabalho, são relevantes ao bem-estar e promovem o desenvolvimento.

A liberdade de entrar em um mercado pode ser, ela própria, uma contribuição importante para o desenvolvimento, independente do que o mecanismo de mercado possa fazer ou não para promover o crescimento econômico ou a industrialização (SEN, 2010, p.21).

O desenvolvimento como liberdade tem como objetivo a redução das privações humanas, priorizando não apenas os resultados obtidos, mas ampliação das oportunidades e o desenvolvimento humano.

Kant (1986) assegura que não há educação sem liberdade, nem tampouco pode se atingir liberdade sem processo educativo, pois este é o responsável por proporcionar autonomia, discernimento e desenvolvimento humano.

Para Freire (1967, p. 35), “não há educação fora das sociedades humanas e não há homem no vazio”, portanto compreende-se que o desenvolvimento humano é o motivo mais forte das relações sociais.

Ainda com base no contexto de que a formação, a empregabilidade estão relacionados ao desenvolvimento pelas oportunidades, Lopes (2002) confirma:

Desenvolvimento é acesso das pessoas, onde vivem, aos bens e serviços e as oportunidades que permitem satisfazer as suas necessidades básicas, incluindo-se nas "oportunidades", por exemplo, o emprego e a formação, como necessidades verdadeiramente básicas, e no conjunto de bens, serviços e oportunidades, a fruição de bens e serviços culturais – outro exemplo (LOPES, 2002, p.19).

O desenvolvimento está relacionado à educação superior na conjuntura da globalização econômica, pois, ampliando o setor educacional, os demais setores tendem a acompanhar esta evolução a caminho do crescimento (DIAS e DIAS, 1999).

O autor Dias e Dias (1999, p. 73) afirma esta relação entre desenvolvimento e educação da seguinte forma:

Especialmente podemos observar que o sucesso de um país qualquer na gestão do emprego e do crescimento econômico de longo prazo está no setor educacional, que dita o comportamento de todos os outros setores e de si próprio. É ele que está encarregado de produzir indivíduos mais produtivos que, por sua vez, tornam as empresas e os equipamentos mais produtivos e inserem o país no mercado mundial, competitivamente (DIAS E DIAS, 1999, p. 73).

As Instituições de Ensino Superior além de atuarem como responsáveis pela formação do ser humano, estão diretamente relacionadas ao desenvolvimento por meio do conhecimento científico, da qualificação e capacitação do profissional para atuar como agente no crescimento econômico, e ainda contribuem com a formação cultural no local onde a mesma está inserida.

3.3 O PROFISSIONAL CONTÁBIL E O MERCADO DE TRABALHO

O perfil do profissional contábil ideal para o mercado de trabalho, de acordo com Dumer e Souza (2012), é aquele capacitado para a compreensão das

questões científicas, sociais, econômicas e financeiras das organizações no âmbito nacional e internacional.

Marion (2009, p. 18), também em sua concepção aborda o perfil profissional esperado pelo mercado de trabalho, e indica que: “os estudantes que agora estão ingressando em uma faculdade de Ciências Contábeis devem ser preparados para interpretar, entender, analisar os Relatórios Contábeis, tirar conclusões úteis para assessorar as tomadas de decisão”.

Nesta perspectiva, as exigências em relação ao profissional contábil estão diretamente relacionadas às exigências de aperfeiçoamento do conhecimento e inovação constantemente.

Um profissional crítico, criativo na busca de soluções, com princípios gerais de soluções e problemas. Na importância da tomada de decisões, devem os prestadores de serviços contábeis visar não o atendimento ao fisco, porque esse perfil já está ultrapassado e rejeitado em nossos dias, mas enfatizar as informações contábeis, pois este sim é o perfil esperado pelo mercado (DUTRA, 2000, p. 30).

Ainda considerando a visão de Dutra (2000), cabe destacar a relevância às informações contábeis, e não mais uma Contabilidade de obrigações fiscais e tributárias. A gestão administrativa com foco em objetivos futuros, em resultados para a maximização dos lucros e estratégias antecipadas para tomada de decisões, são as novas exigências do mercado.

De acordo com Cosenza (2001, p. 61) declara:

[...] a atuação do contabilista deverá ultrapassar sua área específica de atuação e se integrar com as diversas áreas de conhecimento aplicado aos negócios, como Economia, Administração, Direito etc. Isto tudo leva a crer que o contador que terá maiores condições de sobreviver, nesse novo milênio, será aquele que se propuser a mover-se da cultura analítica retrospectiva para a visão prospectiva holística, além de estar sempre aberto para aprender novos conceitos (COSENZA, 2001, p. 61).

Ainda nesta mesma linha, Carvalho (2002) também relata a importância da continuidade dos estudos para que se tenha um profissional com uma visão ampla e interligada às demais áreas e com foco nos objetivos da empresa. Para o autor:

O fim do curso de graduação, por si só, não garante o sucesso profissional. Muito pelo contrário, é o início de uma longa caminhada, que tem como pressuposto básico a educação continuada. Afinal as empresas estão procurando cada vez mais especializados, que possuam uma visão generalista e sejam capazes de conectar fatos, acontecimentos em várias áreas e ajudar as empresas na consecução dos seus objetivos (CARVALHO, 2002, p.10).

Desta forma considerando os estudos acima e visando atender a demanda do mercado de trabalho, Sá (2003) considera que:

As modificações que estão ocorrendo e que alcançam a cultura contábil são, em meu entendimento, as seguintes:

- 1) avanço prodigioso da informática,
- 2) internacionalização dos mercados e que imprimem modificações nos procedimentos de concorrência através de preços e qualidade,
- 3) declínio considerável da ética e da moral,
- 4) facilidade extrema da comunicação,
- 5) relevância dos aspectos sociais,
- 6) abusiva concentração da riqueza ,
- 7) aumento considerável dos índices de miséria ,
- 8) progressiva dilatação das áreas de mercados comuns,
- 9) avanço considerável das tecnologias e da ciência,
- 10) necessidade de preservar o planeta em suas condições ecológicas, grandes esforços de harmonização de princípios e normas (SÁ, 2003, p.1).

Diante das atuais circunstâncias e exigências de um mundo globalizado, em que a legislação requer e exige padronização das Normas Internacionais de Contabilidade – IFRS (*International Financial Reporting Standards*), pode-se afirmar que os profissionais contábeis, necessitam de competência, habilidade e criatividade, para atuar e superar as expectativas dos empresários.

De acordo com Marion (2001), o mercado requer um profissional capaz de desempenhar suas funções com criatividade, senso crítico e que seja hábil na solução dos problemas.

São várias as alternativas no mercado de trabalho para a atuação do profissional contábil. Segundo Ludícibus (2007) são estas:

- Empresário contábil: administrador de seu próprio negócio, ou seja, escritório de Contabilidade.
- Empregado na área contábil, no setor público ou privado, regidos pela legislação trabalhista com vínculo empregatício.
- Auditor Contábil Interno, responsável por confirmar e testar a confiabilidade das demonstrações contábeis.
- Auditor Contábil Externo, atua sem vínculo empregatício emitindo opinião independente sobre a situação financeira de empresas mediante as normas e procedimento contábeis.

- Controller, atua na gestão empresarial e financeira com o objetivo de maximizar os resultados planejados pela organização.

- Perito Contábil, responsável pela emissão de pareceres técnicos para atender os requisitos contábeis de uma determinação por meio de nomeação judicial.

Diante de tantas possibilidades de atuação no mercado de trabalho, o profissional contábil dificilmente enfrentará problemas com desemprego. Desta forma Marion e Santos (2001) corrobora:

[...] em se tratando da profissão contábil, além de se ter emprego/trabalho praticamente garantido, as pesquisas mostram que a remuneração ou honorários são significativos, estando à frente de diversas profissões tidas como *nobres* (MARION; SANTOS, 2001, p. 03).

Assim, ressalta-se a importância do Projeto Pedagógico do Curso de ensino superior, pois este objetiva a formação integral do profissional contábil, a fim de que este se sinta capacitado para atender as demandas do mercado de trabalho e possibilite melhorias na perspectiva econômico-financeira e cultural da carreira deste profissional.

4 O PROJETO PEDAGÓGICO DA IES E A CULTURA ORGANIZACIONAL

O Projeto Pedagógico reúne as propostas norteadoras da instituição para estabelecer ações e características que proporcionem aos estudantes uma formação profissionalizante, com visão crítica e analítica entre a teoria e prática, capacitando-o para o exercício da cidadania, da ética e da responsabilidade social.

Sendo assim, o Projeto Pedagógico ainda possibilita que a instituição por meio da autonomia crie sua própria identidade, promovendo por meio de seu reflexo o desenvolvimento cultural e social na região onde está inserida.

4.1 APRESENTAÇÃO DA METODOLOGIA E PROCEDIMENTOS

Devido às mudanças constantes no âmbito econômico, social, político e tecnológico, e, considerando que estas interferem diretamente nas organizações empresariais e na demanda por profissionais contábeis qualificados que atendam às exigências do mercado de trabalho. Esta pesquisa busca demonstrar, por meio dos elementos da cultura presentes na proposta pedagógica do curso de Ciências Contábeis do Centro Universitário de Franca – Uni-FACEF, o alinhamento da formação e capacitação destes profissionais, com as suas necessidades de conhecimento e de adequações às demandas do mercado de trabalho.

O objetivo deste estudo é conhecer a contribuição dos valores presentes no Projeto Pedagógico para a formação de profissionais da área de Ciências Contábeis e o seu impacto no desenvolvimento regional.

Dentre os objetivos específicos, pretende-se: a) identificar o perfil desejável do profissional contábil, pontuando as competências e habilidades demandadas nos bancos de dados e bolsas de emprego das Associações, Sindicatos e Organizações locais para o profissional da área de Ciências Contábeis; b) pontuar os elementos da Cultura Organizacional presentes na Proposta Pedagógica do curso de Ciências Contábeis, identificando aqueles que proporcionam o alinhamento da proposta pedagógica com a demanda do mercado de trabalho; c) identificar qual o modelo de cultura organizacional que prevalece na IES, a partir do ponto de vista dos docentes e coordenador do curso de Ciências

Contábeis e do corpo diretivo da IES, representado pela Pró-Reitoria acadêmica; d) categorizar e comparar as competências e habilidades, identificadas no mercado de trabalho com os elementos de cultura organizacional presentes no projeto pedagógico do curso de Ciências Contábeis.

A pesquisa classifica-se como descritiva e exploratória de abordagem qualitativa e quantitativa e a coleta de dados aconteceu em duas etapas, conforme descritas a seguir:

- a) Fase exploratória e descritiva, realizada por meio de pesquisa bibliográfica em livros, teses, dissertações, artigos científicos; pesquisa documental em arquivos junto a Pró-Reitoria Acadêmica, Coordenação do Departamento de Ciências Contábeis e site da IES;
- b) Fase focalizada, realizada por meio de questionário aberto enviado as Associações, Sindicatos e Empresas de Consultoria de Recursos Humanos que demandam por profissionais contábeis; em seguida questionário eletrônico com questões fechadas aplicado aos docentes e coordenador do curso de Ciências Contábeis, e corpo diretivo da IES, nesta ocasião representado pela Pró-Reitoria acadêmica.

Na fase exploratória e descritiva buscou-se referencial teórico sobre: cultura organizacional, desenvolvimento regional e formação profissional, educação e ensino superior, a Instituição de Ensino e o curso de Ciências Contábeis e mercado de trabalho.

Posteriormente por meio da análise documental qualitativa identificaram-se os elementos da cultura organizacional presentes na Proposta Pedagógica do Curso, tendo sido pontuados os elementos visíveis (comportamentos das pessoas, processos de gestão, formas de comunicação, linguagem, os rituais organizacionais e demais elementos) que expressam os valores básicos na organização.

O universo na IES (UNI-FACEF) envolve:

O curso de Ciências Contábeis do Centro Universitário de Franca – Uni-FACEF, reconhecido pela Portaria Ministerial 609/86 e de acordo com o Parecer CEE nº 143/72, visa uma formação profissional vinculando teoria à

prática, com intuito de alcançar as habilidades técnicas, conceituais e éticas, facilitando ao contador acesso às necessidades sociais, políticas, econômicas e empresariais (UNI-FACEF, 2014).

Etapas da coleta e levantamento de dados:

- 1- Questionário aberto às empresas de assessoria de Recursos Humanos, Associações e Sindicatos para identificar as dez competências mais exigidas para contratação dos profissionais da área de Ciências Contábeis.
- 2- Questionário eletrônico com questões fechadas direcionado ao coordenador do curso e docentes do Curso de Ciências Contábeis e ao corpo diretivo da IES, para identificar qual o modelo de cultura organizacional que prevalece na IES.

Na outra etapa optou-se por aplicar o questionário ao corpo diretivo, coordenador e docentes que ministram aulas do Curso de Ciências Contábeis no Uni-FACEF – Centro Universitário de Franca, por ser a única IES pública Municipal da cidade de Franca – SP, que oferece o referido curso de Ciências Contábeis.

De acordo com Marconi (1996, p.64), a pesquisa de campo “[...] é aquela utilizada com o objetivo de conseguir informações e/ou conhecimentos acerca de um problema, para o qual se procura resposta [...] que se queira comprovar, ou, ainda, descobrir novos fenômenos ou as relações entre eles”.

Ao estudar a relevância e o valor da Cultura Organizacional, trabalha-se a prática organizacional e as mudanças ocorridas nos sistemas de gestão da empresa. Por se tratar do comportamento nas organizações, a Cultura Organizacional tem servido como base para explicar as ações coletivas, ou mesmo, individual, que lá ocorrem (FADEL, 2009).

Schein, afirma que para “determinar quais conjuntos de suposições aplicam-se a toda uma sociedade, a uma organização completa ou a um subgrupo de uma organização ou profissão é algo que deve ser feito empiricamente” (SCHEIN, 2009, p. 19), com base nesta afirmativa será realizada a coleta de dados.

Do ponto de vista metodológico, a pesquisa caracterizou-se como descritiva de abordagem qualitativa e quantitativa. Minayo (2010) afirma que:

O método qualitativo é o que se aplica ao estudo da história, das relações, das representações, das crenças, da percepção e das opiniões, produtos das interpretações que os humanos fazem a respeito de como vivem, constroem seus artefatos e a si mesmo, sentem e pensam (MINAYO, 2010, p. 57).

Quanto à segunda abordagem, a autora afirma que “O conjunto de dados quantitativos e qualitativos não se opõem. Ao contrário, se complementam, pois a realidade abrangida por eles interage dinamicamente, excluindo qualquer dicotomia” (MINAYO, 1994, p. 21-22).

Pode-se considerar que do ponto de vista metodológico, não há contradição entre as abordagens qualitativas e quantitativas, pois, ambas são de natureza diferente e apenas se completam.

4.2 A INSTITUIÇÃO DE ENSINO SUPERIOR E OS CURSOS OFERECIDOS

A instituição inicia-se com a constituição da Faculdade de Ciências Econômicas de Franca, no dia 20 de março de 1951, pelo Decreto Federal nº 29.377/51, que autorizou o seu funcionamento.

Inicialmente foi fundada como uma instituição privada, e em 09 de outubro de 1963, foi encampada pelo poder público local, com base no projeto de lei do vereador Bernardino Pucci, aprovado pela Lei Municipal nº 1.143/63; tornando-se, a partir desta data uma instituição municipal.

A princípio, possuía apenas o curso de Ciências Econômicas, com aproximadamente 100 alunos. Em 1969, inauguravam-se as atuais instalações da Unidade I, possibilitando ampliar o número de alunos bem como o número de cursos oferecidos.

Assim, foram criados os cursos de *Administração* (autorizado através do Decreto Federal nº 75.450/75) e de *Ciências Contábeis* (autorizado pelo Decreto Federal nº 85.927/81). Os três cursos permaneceram até o ano de 1996 somente no período noturno. Em 1997 teve início o curso de *Administração diurna*. Em 1998, foi instituído o Programa de Pós-Graduação *stricto sensu* (Mestrado), na área de Gestão Empresarial, recomendado pela CAPES/MEC em 2002 e encerrado em 2007.

Atualmente, o Centro Universitário de Franca possui doze cursos de graduação, sendo: Administração, Ciências Contábeis, Ciências Econômicas, Comunicação Social – Habilitação em Publicidade e Propaganda, Engenharia Civil, Engenharia de Produção, Letras, Matemática, Psicologia, Sistemas de Informação, Turismo / Turismo e Hotelaria e recentemente criado o curso de Medicina. Os cursos de pós-graduação (*lato sensu*) oferecidos são: MBA em Gestão Empresarial; Controladoria e Finanças; Auditoria e Planejamento Tributário; Marketing Estratégico; Gestão de Pessoas; Especialização em Letras: Linguagem, Ensino e Pesquisa; Especialização de Gestão e Desenvolvimento de Sistemas de Web.

Ainda, a IES está implantando o curso de Medicina, cuja comunicação foi efetuada em 2014 pelo Uni-FACEF ao Conselho Estadual de Educação (CEE).

Em 2008 foi instituído e recomendado pela CAPES, conforme Portaria MEC 458, DOU 11/04/2008 – Parecer CES/CNE 28/2008, 10/04/2008, o novo Programa de Pós Graduação em Desenvolvimento Regional – Mestrado Acadêmico Interdisciplinar (*stricto sensu*), o programa possui duas linhas pesquisas, uma que aborda Desenvolvimento Social e Políticas Públicas; e a outra Desenvolvimento e Integração Regional, sendo esta última objeto de estudo dessa dissertação.

Em 2011, o Uni-FACEF possuía cerca de 2.000 estudantes, entre graduação e pós-graduação, e para manter a dinâmica de ensino, pesquisa e extensão na execução das atividades dos diversos cursos, tem firmado parcerias, convênios e acordos de cooperação, para garantir diálogos significativos com a comunidade local, regional e internacional. Atualmente, com base no número de alunos matriculados em dezembro de 2014, a IES apresenta 1.743 alunos na Graduação e em média de 200 alunos na Pós Graduação.

Ainda no que se refere à inserção social, a IES possui vários projetos sociais: Projeto Aprendiz, Projeto Capacitação Profissional/Ensino de Língua Inglesa e Informática – Pró-Criança, Projeto Trote Solidário, Projeto Escola Livre de Arte, Espaço Cultural José Riciulli, Projeto Conecte-se, Projeto Adolescência Planejada: Habilidades e Talentos Potencializados, Projeto Capelinha de Inclusão Digital, Atividade de Apoio Psicológico à Comunidade, Projeto Orquestra Sinfônica de Franca.

A missão do Uni-FACEF é “construir e difundir o conhecimento, contribuindo para a formação do ser humano, a fim de que ele exerça o seu papel na sociedade com ética e cidadania” (Uni-FACEF, 2011).

Todos os fatores históricos e culturais da organização, influenciam no processo ensino-aprendizagem e na proposta pedagógica dos cursos.

A IES tem o objetivo de preparar o aluno para atuar como empreendedor e gerenciador nas tomadas de decisões. A formação de nível superior ao profissional contábil proporciona a atuação deste em diversas áreas: financeira, custos, gerencial, auditoria, análise de balanço, perícia contábil, consultoria contábil e outras.

O curso de Ciências Contábeis do *Centro Universitário de Franca – Uni-FACEF*, reconhecido pela Portaria Ministerial 609/86 e de acordo com o Parecer CEE nº 143/72, visa uma formação profissional vinculando teoria à prática, com intuito de alcançar as habilidades técnicas, conceituais e éticas, facilitando ao contador, acesso às necessidades sociais, políticas, econômicas e empresariais (UNI-FACEF, 2011).

Para a qualificação dos Contadores, é necessário proporcionar uma ampla formação, capaz de prepará-los como cidadãos competentes, socialmente responsáveis, comprometidos com a Ética e o futuro das organizações empresariais.

Algumas atividades são desenvolvidas para proporcionar a formação do perfil do contador, como: atualização do conteúdo, análise e atualização dos programas e bibliografia das disciplinas, visitas técnicas através de intercâmbios com empresas de variadas atividades de nossa região, estágios, pesquisas e vários outros recursos didáticos.

O curso de Contabilidade está em constante avaliação externa através do Exame Nacional de Desempenho de Estudantes (ENADE), cuja nota desta avaliação será somada à nota da Instituição obtida por meio da análise da infraestrutura coletada pelo Censo da Educação Superior e pelo questionário respondido pelos estudantes no ENADE, resultando no Conceito Preliminar de Cursos (CPC).

Como a instituição não é avaliada pelo Ministério da Educação e Cultura (MEC) o CPC torna-se o Conceito de Curso (CC).

Os conceitos (CPC) de todos os cursos somados à estrutura da instituição (coletada no Censo) e a nota da CAPES do Mestrado formam o Índice Geral de Curso (IGC) da IES.

A última avaliação realizada pelo ENADE no curso de Ciências Contábeis aconteceu em 2012, cuja nota final foi três, tendo sido considerado renovado o referido curso por 04 anos, de acordo com a Portaria CEE/GP 410/2012 de 12/09/2012.

Consta que o projeto pedagógico do Curso de Ciências Contábeis (Uni-FACEF, 2011) está em constante análise e adequação, visando atender às mudanças e necessidades dos discentes e do mercado. São adotadas algumas práticas formais como: avaliações semestrais, seminários, pesquisas, desenvolvimento de projetos, trabalhos de conclusão de curso, estudos de casos, jogos de empresas, simulações, estágios e outras.

Para atender os requisitos técnicos essenciais à Contabilidade, consta ainda na PPC do curso que será oferecido ao aluno, o desenvolvimento do exercício das habilidades de comunicação (falar e escrever), relações humanas (interpessoais), administração (liderar e trabalhar em equipe), além de negociar, ter flexibilidade, adaptar-se ao ambiente organizacional e às novas tecnologias, controlar e avaliar trabalhos, tomar decisões, administrar sistemas de informação, interpretar números contábeis, solucionar problemas através das informações obtidas pelo sistema contábil, pesquisar e produzir conhecimento científico.

Estas habilidades e competências, que constam no projeto pedagógico do curso de Ciências Contábeis, visam atender às necessidades exigidas pelo mercado trabalho, bem como, procura formar cidadãos críticos e com espírito empreendedor.

4.3 O CURSO DE CIÊNCIAS CONTÁBEIS

No mundo atual, completamente competitivo, se a tomada de decisão na gestão administrativa for realizada de forma equivocada, poderá instalar um caos dentro de uma organização, podendo assim, agravar se essa decisão mal tomada, derivar da falta de informação ou de qualidade.

Devido a essa realidade, o mercado vem exigindo profissionais preparados para assumir responsabilidades, posições, e principalmente, que estejam atualizados frente às mudanças do mercado; os profissionais de Contabilidade devem estar aptos a cumprirem essas premissas.

Antigamente as civilizações utilizavam técnicas contábeis rudimentares para seu controle e prestação de contas. Com a evolução do conhecimento humano, a Contabilidade deixa de ser utilizada somente para registrar os fatos e transações contábeis e passa a ser uma ferramenta para a tomada de decisões por meio de informações e relatórios gerenciais.

De acordo com o presidente do Conselho Regional de Contabilidade do Estado de São Paulo (CRC-SP), o contador Luiz Carlos Vaíni: “a razão da contabilidade deve ser a credibilidade e a segurança nas grandes decisões e nas prestações de contas” (UNI-FACEF, 2011, p. 52).

Ao profissional desta área, cabe o cumprimento das atividades relacionadas ao registro de atos e fatos da organização, partindo sempre do princípio da informação, com o intuito de produzi-la em maior quantidade e melhor qualidade. O papel desenvolvido pelo Contador deve ser de direcionamento e orientação, de forma a colaborar e contribuir com a administração para se atingir os objetivos esperados.

Para o cumprimento do que se é esperado de um Contador, a formação acadêmica exigida deve abranger noções de finanças, economia e gestão, além de ciências humanas e responsabilidade social.

A proposta do Centro Universitário de Franca – Uni-FACEF, autarquia municipal fundada em 1951, através do Departamento de Ciências Contábeis, é de formar bacharéis em Ciências Contábeis com competências e habilidades que os capacitem a exercer suas atividades com ética, responsabilidade, visão ampla, crítica e analítica do mundo dos negócios e com capacidade para antecipar e provocar mudanças, participando das decisões norteadoras do destino das organizações (UNI-FACEF, 2011, p. 53).

Os egressos do curso de Ciências Contábeis do Centro Universitário de Franca – Uni-FACEF, devem sair possuidores do senso crítico e analítico, de um potencial empreendedor e com as habilidades estratégicas bem desenvolvidas.

Acima de tudo o profissional contábil deverá sentir-se apto à tomada de decisões dentro de qualquer organização.

O curso de Ciências Contábeis, com duração de quatro anos, contém estudos teóricos e práticos da área, de forma avançada e especializada. De acordo com o Projeto Pedagógico da IES, o curso funciona através de regime seriado semestral, o conteúdo dos primeiros semestres é voltado para os conceitos, controles e conhecimentos em administração, economia, direito e métodos quantitativos, conjuntamente com a teoria contábil. É oferecido no decorrer dos últimos semestres um aprofundamento na carreira de Contador.

O curso foi criado em 1981. Atualmente as aulas são ministradas no período noturno, em regime semestral, com duração de quatro anos (oito semestres), com capacidade de admissão de setenta e cinco alunos, que concluem como Bacharéis em Ciências Contábeis.

A regulamentação da profissão contábil se baseia em: “o bacharel em Ciências Contábeis tem sua profissão regulamentada pelo Decreto-lei nº. 9.245/46 e suas atribuições definidas pela Resolução nº. 560/83, do Conselho Federal de Contabilidade – CFC” (UNI-FACEF, 2011, p. 54).

A presença deste profissional, dentro de qualquer organização ou área financeira, torna-se necessária e indispensável. Além da postura eclética, que deve ser uma característica marcante destes profissionais, qualquer patrimônio necessita de formatação e de avaliação, fato corriqueiro na jornada deste profissional.

O profissional contábil deve estar treinado, habilitado e ciente, que na extensão de seu dever como contador, deverá ter noções de assuntos econômicos, tributários, organizacionais e comportamentais para direcionar as conclusões tomadas, sempre respaldado por princípios e normas técnicas, ou seja, seu leque de conhecimentos e dominância do assunto deve ser diversificado.

De acordo com a Proposta Pedagógica (Uni-FACEF, 2011, p. 54), este profissional que atua na área de Contabilidade, “cuida de aplicação das normas e das práticas contábeis exigidas por lei”; na área de controladoria, “avalia e informa se os recursos da empresa estão sendo utilizados da melhor forma, montando uma base de dados que sirva de suporte ao processo decisório”; e na auditoria, “analisa e

valida demonstrações contábeis e os controles relacionados”. O contador pode ainda atuar na análise do desempenho econômico e financeiro de uma organização, atividade que exige avaliação constante pelo mercado financeiro para a liberação e renovação de créditos.

O contador é um profissional liberal de múltiplas funções, podendo ser autônomo, empresário de Contabilidade, auditor independente ou interno, consultor tributário, *controller*, auditor fiscal, perito contábil, membro do conselho fiscal e de administração, árbitro em câmaras especializadas, atuar na área acadêmica, membro de comitês de auditoria, membro em entidades de classe, e também um executivo.

Para atender o perfil desejado do egresso, o curso de Ciências Contábeis do Uni-FACEF capacita os estudantes como gestores e administradores das informações contábeis que contribuem para o sucesso organizacional das empresas.

A importância deste profissional é descrita no manual do candidato do Uni-FACEF (2014):

Nenhuma decisão de negócio é tomada sem os dados contábeis e somente o Profissional Contábil dispõe de preparo técnico para com tais dados disponibilizar a verdade patrimonial, contribuindo assim para a direção dos negócios. Um contador competente deve ser comprometido com a ética e o bem-estar coletivo das organizações e da sociedade, capaz de atender as especificidades da área contábil (Uni-FACEF, 2014).

Objetivando atender as especificidades na formação do profissional o Uni-FACEF em sua PPC do curso de Ciências Contábeis determina as competências e habilidades necessárias para o perfil desejado desse estudante.

As habilidades de comunicação verbal, como dominar o próprio idioma e compreender outros idiomas; as relações interpessoais de liderança e trabalho em equipes, negociar, flexibilidade de adaptação ao ambiente organizacional e novas tecnologias; e habilidades na área de administração como organizar, planejar, controlar e avaliar trabalhos, tomar decisões, aplicar criativamente a teoria contábil, organizar e administrar sistemas de informação, exercer e delegar autoridade, e ainda o exercício de aspectos intelectuais como analisar e sintetizar informações,

calcular e interpretar números, aprender como aprender e resolver problemas, são habilidades esperadas do Contador.

As competências do egresso, conforme demonstrado abaixo na Figura 3, deverão ser os conhecimentos técnicos essenciais de Contabilidade, como Contabilidade geral e de custos, impostos, legislação e auditoria, conhecimentos relativos à administração, pessoal, comportamento humano, industrialização, matemática, estatística, sistemas de informação e economia.

Assim, atendendo as exigências da legislação por meio das diretrizes a IES estruturou o histórico escolar do curso de Ciências Contábeis com o objetivo de possibilitar a formação deste profissional, capacitando-os para a aprendizagem por meio de competências e habilidades para suprir as necessidades do mercado de trabalho local e regional.

Figura 3 – Competências e Habilidades do Projeto Pedagógico do curso de Ciências Contábeis do Uni-FACEF.

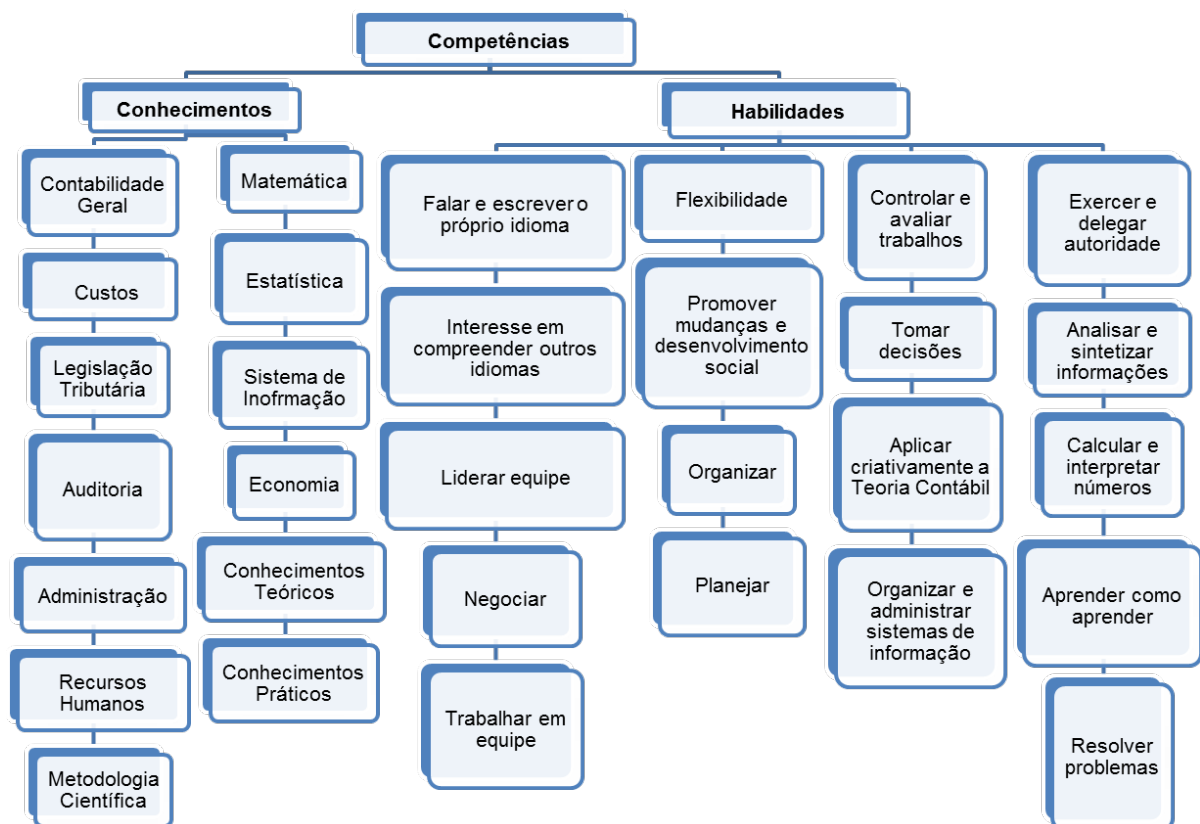

Fonte: Elaborado pela autora com base no Projeto Pedagógico do curso de Ciências Contábeis do Uni-FACEF (2011, p. 56-57).

4.3.1 Projeto Pedagógico e Grade Curricular

Para parametrização e harmonização das matrizes curriculares dos cursos de Graduação de Ciências Contábeis de todo o país, o Conselho Federal de Contabilidade – CFC, tendo por base a Resolução CNE/CES nº 10/04 de 10 de dezembro de 2004 (Diretrizes Curriculares Nacionais do Curso de Ciências Contábeis), nomeou e criou juntamente com a Fundação Brasileira de Contabilidade – FBC, por meio da Portaria CFC nº 10/06 de 03/02/2006, uma Comissão com o intuito de elaborar uma Proposta Nacional de Conteúdo - PNC para o referido curso.

A primeira proposta foi publicada em 2008, porém, devido às mudanças ocorridas de acordo com a IFRS, a segunda edição da PNC foi publicada em 2009, já com a matriz curricular formada por um conjunto de disciplinas, tendo sido agrupadas de acordo com o Artigo 5º da Resolução CNE/CES nº 10/04 da seguinte forma:

Art. 5º Os cursos de graduação em Ciências Contábeis, bacharelado, deverão contemplar, em seus projetos pedagógicos e em sua organização curricular, conteúdos que revelem conhecimento do cenário econômico e financeiro, nacional e internacional, de forma a proporcionar a harmonização das normas e padrões internacionais de contabilidade, em conformidade com a formação exigida pela Organização Mundial do Comércio e pelas peculiaridades das organizações governamentais, observado o perfil definido para o formando e que atendam aos seguintes campos interligados de formação:

I - conteúdos de Formação Básica: estudos relacionados com outras áreas do conhecimento, sobretudo Administração, Economia, Direito, Métodos Quantitativos, Matemática e Estatística;

II - conteúdos de Formação Profissional: estudos específicos atinentes às Teorias da Contabilidade, incluindo as noções das atividades atuariais e de quantificações de informações financeiras, patrimoniais, governamentais e não governamentais, de auditorias, perícias, arbitragens e controladoria, com suas aplicações peculiares ao setor público e privado;

III - conteúdos de Formação Teórico-Prática: Estágio Curricular Supervisionado, Atividades Complementares, Estudos Independentes, Conteúdos Optativos, Prática em Laboratório de Informática utilizando *softwares* atualizados para Contabilidade. (CNE/CES, 2004)

Desta forma, considerando uma matriz curricular adaptada às novas exigências impostas pela padronização, por meio das Normas Internacionais de Contabilidade – IFRS e com o crescimento do curso de Ciências Contábeis no Brasil, segundo Silva e Moura (2010, p. 14), “esse crescimento remete a uma constante reflexão da qualidade que deverá ser exigida nesses cursos para que os mesmos possam atender a demanda atual dos profissionais de contabilidade”.

Com o intuito de acompanhar o crescimento do referido curso, a IES deve organizar a matriz curricular por meio de projeto pedagógico, de acordo com o artigo 2º da Resolução CNE/CES nº 10/04, observando os seguintes requisitos:

- I - perfil profissional esperado para o formando, em termos de competências e habilidades;
- II – componentes curriculares integrantes;
- III - sistemas de avaliação do estudante e do curso;
- IV - estágio curricular supervisionado;
- V - atividades complementares;
- VI – monografia, projeto de iniciação científica ou projeto de atividade – como Trabalho de Conclusão de Curso (TCC) – como componente opcional da instituição;
- VII - regime acadêmico de oferta;
- VIII - outros aspectos que tornem consistente o referido Projeto (CNE/CES, 2004).

De acordo com o artigo 3º da Resolução CNE/CES nº 10/04, para a capacitação e formação do profissional contábil que atenda as expectativas do futuro é necessário que este consiga:

- I - compreender as questões científicas, técnicas, sociais, econômicas e financeiras, em âmbito nacional e internacional e nos diferentes modelos de organização;
- II - apresentar pleno domínio das responsabilidades funcionais envolvendo apurações, auditorias, perícias, arbitragens, noções de atividades atuariais e de quantificações de informações financeiras, patrimoniais e governamentais, com a plena utilização de inovações tecnológicas;
- III - revelar capacidade crítico-analítica de avaliação, quanto às implicações organizacionais com o advento da tecnologia da informação (CNE/CES, 2004).

O conceito de currículo de acordo com Masetto (2003, p. 65) é, “tudo aquilo que precisa ser ensinado e aprendido segundo uma ordem de progressão determinada num ciclo de estudos”.

Já para Peleias (2006, p. 137) “os currículos permitem obter o elemento norteador para o processo de ensino e aprendizagem, contemplando as necessidades básicas para a formação profissional do graduando”.

Ainda de acordo com a Resolução CNE/CES nº 10/04, pensando numa formação que atenda as expectativas tanto do formando quanto da sociedade:

- Art. 4º O curso de graduação em Ciências Contábeis deve possibilitar formação profissional que revele, pelo menos, as seguintes competências e habilidades:
- I - utilizar adequadamente a terminologia e a linguagem das Ciências Contábeis e Atuariais;
 - II - demonstrar visão sistêmica e interdisciplinar da atividade contábil;

III - elaborar pareceres e relatórios que contribuam para o desempenho eficiente e eficaz de seus usuários, quaisquer que sejam os modelos organizacionais;

IV - aplicar adequadamente a legislação inerente às funções contábeis;

V - desenvolver, com motivação e através de permanente articulação, a liderança entre equipes multidisciplinares para a captação de insumos necessários aos controles técnicos, à geração e disseminação de informações contábeis, com reconhecido nível de precisão;

VI - exercer suas responsabilidades com o expressivo domínio das funções contábeis, incluindo noções de atividades atuariais e de quantificações de informações financeiras, patrimoniais e governamentais, que viabilizem aos agentes econômicos e aos administradores de qualquer segmento produtivo ou institucional o pleno cumprimento de seus encargos quanto ao gerenciamento, aos controles e à prestação de contas de sua gestão perante a sociedade, gerando também informações para a tomada de decisão, organização de atitudes e construção de valores orientados para a cidadania;

VII - desenvolver, analisar e implantar sistemas de informação contábil e de controle gerencial, revelando capacidade crítica analítica para avaliar as implicações organizacionais com a tecnologia da informação;

VIII - exercer com ética e proficiência as atribuições e prerrogativas que lhe são prescritas através da legislação específica, revelando domínios adequados aos diferentes modelos organizacionais (CNE/CES (2004, p. 3-4).

A matriz curricular deve ser flexível devido as frequentes necessidades de atualização e inovação. Alterada sempre que necessário pela instituição, e, se ater a observação da legislação.

Cabe ainda destacar, que o estágio curricular supervisionado, contribui para a capacitação teórico-prática, e é obrigatório de acordo com artigo 7º da Resolução CNE/CE nº 10/04.

As Atividades Complementares e o Trabalho de Conclusão de Curso – TCC, são exigidos para a formação completa do aluno de Contabilidade. Os artigos 7º e 8º abordam a relevância para o currículo deste dois requisitos:

Art. 8º As Atividades Complementares são componentes curriculares que possibilitam o reconhecimento, por avaliação, de habilidades, conhecimentos e competências do aluno, inclusive adquiridas fora do ambiente escolar, abrangendo a prática de estudos e atividades independentes, transversais, opcionais, de interdisciplinaridade, especialmente nas relações com o mundo do trabalho e com as ações de extensão junto à comunidade.

Parágrafo único. As Atividades Complementares devem constituir-se de componentes curriculares enriquecedores e implementadores do próprio perfil do formando, sem que se confundam com estágio curricular supervisionado.

Art. 9º O Trabalho de Conclusão de Curso (TCC) é um componente curricular opcional da instituição que, se o adotar, poderá ser desenvolvido nas modalidades de monografia, projeto de iniciação científica ou projetos de atividades centrados em áreas teórico-práticas e de formação profissional relacionadas com o curso.

Parágrafo único. Optando a Instituição por incluir Trabalho de Conclusão de Curso - TCC, nas modalidades referidas no *caput* deste artigo, deverá emitir regulamentação própria, aprovada pelo seu Conselho Superior Acadêmico,

contendo, obrigatoriamente, critérios, procedimentos e mecanismos de avaliação, além das diretrizes técnicas relacionadas à sua elaboração.

A IES em estudo, estabelece em seu Projeto Pedagógico de Curso, como estratégias pedagógicas, a divisão em fases: Fase I – levantamento e atualização do conteúdo; Fase II – redefinição do programa das disciplinas e bibliografias; Fase III – acompanhamento e desenvolvimento do conteúdo.

De acordo com a PPC de Ciências Contábeis (Uni-FACEF, 2011) a metodologia utilizada em cada uma das fases é:

Fase I – Levantamento e atualização de conteúdo: o objetivo é manter atualizados os conteúdos programáticos dentro das perspectivas de formação de um profissional com conhecimentos contemporâneos sobre as várias disciplinas, facilitando o ingresso deste no mercado. Essa fase é desenvolvida ao longo do semestre em que está sendo ministrado o conteúdo já definido no início do ano letivo. Em todas as disciplinas, são desenvolvidos levantamentos de atualizações conceituais, observando as necessidades do ambiente organizacional, juntamente com cada docente e, quando necessário, são constituídos grupos de estudos para avaliação e atualização do conteúdo.

Fase II – Redefinição do programa das disciplinas e bibliografias: o objetivo é redefinir os programas de cada disciplina que serão ministrados no semestre seguinte, após realizado o levantamento dos conteúdos atualizados. Os programas são redefinidos em reunião pedagógica específica, em que cada docente apresenta qual será o novo conteúdo da disciplina que ministra e, se necessário, faz os ajustes no programa, considerando a interdisciplinaridade.

Fase III – Acompanhamento e controle do desenvolvimento do conteúdo: o objetivo do acompanhamento no desenvolvimento do conteúdo programático é o de avaliar se o compromisso do professor, junto aos Cursos, atende às perspectivas e às diretrizes traçadas para a formação atualizada profissional. Esse acompanhamento e controle são feitos através da análise do conteúdo registrado pelo docente em instrumento próprio da instituição e em reuniões com os representantes de classes (UNI-FACEF, 2011, p. 60-61).

As metodologias utilizadas nas práticas pedagógicas inovadoras ainda apresentam outras dinâmicas modernas, dentre elas:

[...] o desenvolvimento de habilidades complementares de forma que sejam considerados, o ambiente, as demandas sociais e as necessidades de desenvolvimento da região, na qual a instituição está inserida. Os Chefes de Departamento orientam os docentes quanto ao desenvolvimento de estratégias metodológicas a serem desenvolvidas em aulas teóricas e práticas como, por exemplo, trabalhos em equipes, pesquisas, dinâmica de grupos, laboratórios, segundo critério de cada docente.

[...] O Laboratório de Informática tem sido uma área de excelência para os futuros profissionais, com simulações de vários exercícios, dando condições para a prática do conhecimento teórico, levando o aluno ao conhecimento do que o mercado de trabalho exige do profissional.

[...] Visitas Técnicas através de intercâmbio com empresas de variadas atividades de nossa região como: indústrias, comércio, bancos, hospitais e

outros prestadores de serviços, com o objetivo de proporcionar ao acadêmico uma visão prática de aulas teóricas, desenvolvendo um espírito crítico e analítico dos conhecimentos que o curso constrói.

Micro estágios com objetivo de proporcionar ao graduando a vivência prática em algumas áreas da administração, na qual poderá, através de rápida permanência em uma organização, identificar, analisar e desenvolver trabalhos acadêmicos, fazendo análise comparativa da realidade da prática administrativa.

Pesquisas diversas sempre com o foco voltado para atender às necessidades da comunidade, podendo, através destas, proporcionar melhorias nas condições sociais, integrando e informando a mesma das mais diversas formas de que disponibilizamos. Essas pesquisas também oferecem à comunidade uma maneira de integração com a escola, podendo acontecer de várias formas, ou seja, através de bibliografias, Internet, sistema econômico, etc.

Desenvolvimento de Projetos [...] que proporcionam uma adaptabilidade situacional, além de proporcionar discussões sobre alguns paradigmas. O desenvolvimento de projetos alternativos de modelos administrativos e outros projetos são alternativas para o desemprego, qualificação profissional, projetos de auto-sustentação para empreendimentos que podem ser desenvolvidos.

As práticas pedagógicas são constantemente analisadas e reavaliadas com o intuito de proporcionar uma formação básica profissionalizante, a construção do conhecimento e capacitação do estudante para uma visão crítica e analítica, de forma que, teoria e prática se complementem.

A importância do currículo para eficácia do ensino de Contabilidade, é avaliado por Bullock *et al.*, (1995) como um ferramental valioso para se formar um profissional contábil de sucesso que atenda as expectativas do mercado de trabalho.

Com base no estudo da PPC, o Uni-FACEF contempla todas as normas das Diretrizes Curriculares Nacionais (DCN), além de determinar a atualização dos conteúdos das disciplinas básicas e profissionalizantes anualmente, e estabelecer que os planos de ensino das disciplinas, sejam aprovados pelo CEPE – Conselho de Ensino, Pesquisa e Extensão da IES.

A estrutura curricular está dividida em três grupos: Formação Geral, Profissional e Complementar, além de constar as Atividades Complementares. Estes grupos foram subdivididos em: conhecimentos obrigatórios, eletivos e atividades obrigatórias de natureza prática.

Abaixo, no Quadro 01, apresenta-se a estrutura curricular do curso de Ciências Contábeis da IES, com as disciplinas que a compõem e sua respectiva carga horária. Em seguida, o Quadro apresenta um resumo geral pelo tipo de formação com a carga horária total.

QUADRO 1 – Estrutura Curricular do Curso de Ciências Contábeis

ESTRUTURA CURRICULAR DO CURSO DE CIÊNCIAS CONTÁBEIS – 2010-2013 Rec. pela Port. CEE/GP nº 402/06 de 09/10/2006 DOE de 11/10/2006

Nomenclaturas fixadas pela resolução CFE n.º03, de 05/10/92	Denominação oficial das disciplinas	Carga horária semestral								Total
		1º	2º	3º	4º	5º	6º	7º	8º	
GRUPO I – FORMAÇÃO GERAL – CONHECIMENTOS OBRIGATORIOS										
1 FILOSOFIA	1.1 Filosofia e Ética		36							36
2 LINGUA PORTUGUESA	2.1 Língua Portuguesa I	72								72
	2.2 Língua Portuguesa II						72			72
3 NOÇÕES DE CIÊNCIAS SOCIAIS	3.1 Introdução às Ciências Sociais		36							36
4 NOÇÕES DE DIREITO	4.1 Instituições de Direito		36							36
GRUPO I – FORMAÇÃO GERAL – CONHECIMENTOS ELETIVOS										
5 FILOSOFIA DA CIÊNCIA	5.1 Metodologia Científica I			36						36
	5.3 Metodologia Científica III				36					36
6 PSICOLOGIA	6.1 Introdução à Psicologia				36					36
7 RESPONSABILIDADE SOCIAL	7.1 Responsabilidade Social					36				36
TOTAL CATEGORIA I: 432										
GRUPO II – FORMAÇÃO PROFISSIONAL BÁSICA - CONHECIMENTOS OBRIGATORIOS										
1 ADMINISTRAÇÃO GERAL	1.1 Introdução à Administração I	72								72
	1.2 Introdução à Administração II		36							36
2 DIREITO APLICADO	2.1 Direito Trab e Previdenciário			72						72
	2.2 Direito Aplicado I				72					72
	2.3 Direito Aplicado II					72				72
3 ECONOMIA	3.1 Introdução à Economia I	72								72
	3.2 Introdução à Economia II		72							72
4 ESTATÍSTICA	4.1 Estatística			72						72
5 MATEMÁTICA	5.1 Matemática	72								72
	5.2 Matemática Financeira		72							72
GRUPO II – FORMAÇÃO PROFISSIONAL ESPECÍFICA - CONHECIMENTOS OBRIGATORIOS										
6 ADMINISTRAÇÃO FINANCEIRA E ORÇAMENTO EMPRESARIAL	6.1 Administração Financeira			72				72		72
	6.2 Estrutura e Orç. Empresarial								72	72
7 ANÁLISE DAS DEMONSTRAÇÕES CONTÁBEIS	7.1 Análise de Balanço I		72							72
	7.2 Análise de Balanço II			72						72
8 AUDITORIA	8.1 Auditoria I						72			72
	8.2 Auditoria II							72		72
9 CONTABILIDADE E ANÁLISE DE CUSTOS	9.1 Contabilidade de Custos					72				72
	9.2 Análise de Custos						72			72
10 CONTABILIDADE GERAL	10.1 Contabilidade Geral I	72								72
	10.2 Contabilidade Geral II		72							72
11 CONTABILIDADE PÚBLICA	11.1 Contabilidade Pública I						72			72
	11.2 Contabilidade Pública II							72		72
12 PERÍCIA CONTÁBIL	12.1 Perícia Contábil I							36		36
	12.2 Perícia Contábil II								36	36
13 TEORIA DA CONTABILIDADE	13.1 Teoria da Contabilidade			72						72
	13.2 Contabilidade Internacional						72			72
14 COMERCIO EXTERIOR	14.1 Comércio Exterior							36		36
GRUPO II – FORMAÇÃO PROFISSIONAL - CONHECIMENTOS ELETIVOS										
14 CONTABILIDADE APLICADA	14.1 Contabilidade Empresarial I				72					72
	14.2 Contabilidade Empresarial II					72				72
	14.3 Contabilidade de Agronegócios					72				72
	14.4 Contab. de Instit. Financeiras							36		36
15 CONTROLADORIA	15.1 Controladoria							72		72
16 SISTEMAS CONTÁBEIS	16.1 Sistemas Contábeis			36						36
17 INFORMÁTICA	17.1 Tecnologia da Informação			36						36
TOTAL CATEGORIA II: 2124										
GRUPO III – FORMAÇÃO COMPLEMENTAR - ATIVIDADES OBRIGATORIAS DE NATUREZA PRÁTICA										
1 JOGOS DE EMPRESAS	1.1 Gestão Empresarial						72			72
	1.2 Mercado de Capitais			72						72
	1.3 Tópicos Especiais de Contab.						72			72
2 LABORATÓRIO CONTÁBIL	2.1 Laboratório Contábil I							36		36
3 LEGISLAÇÃO	3.1 Legislação Societária							36		36
TOTAL CATEGORIA III: 324										

RESUMO	
Formação Geral – Conhecimentos Obrigatórios (Grupo I)	252
Formação Geral – Conhecimentos Eletivos (Grupo I)	144
Formação Profissional Básica – Conhecimentos Obrigatórios (Grupo II)	684
Formação Profissional Específica – Conhecimentos Obrigatórios (Grupo II)	1116
Formação Profissional – Conhecimentos Eletivos (Grupo II)	396
Formação Complementar – Atividades Obrigatórias de natureza Prática (Grupo III)	288
Subtotal	2880
Atividades Complementares Obrigatórias	200
Total Geral	3080

Fonte: Projeto Pedagógico Uni-FACEF (2014)

A Estrutura Curricular é composta por vinte e sete nomenclaturas (disciplinas) que se decompõem em denominação oficial das disciplinas, totalizando

uma carga horária 2.880 horas/aulas ao longo de quatro anos (oito semestres). Para compreender, o termo nomenclatura, segue exemplo: a Economia é formada pelas disciplinas Economia I e II; Contabilidade Geral em Contabilidade Geral I e II, etc.

O Grupo I (um) refere-se à Formação Geral, este é dividido em dois subgrupos: o de conhecimentos obrigatórios que é composto pelas disciplinas: Filosofia, Língua Portuguesa, Noções de Ciências Sociais e de Direito; e o de conhecimentos eletivos, tendo como disciplinas: Filosofia da Ciência, Psicologia e Responsabilidade Social. Este grupo apresenta sete nomenclaturas/disciplinas que por sua vez se subdividem em nove disciplinas específicas. Apresentando o Grupo I uma carga horária de 432 horas/aulas.

O Grupo II (dois) é o da Formação Profissional, sendo subdividido em Formação Profissional Básica de conhecimentos obrigatórios e Formação Profissional Específica também de conhecimentos obrigatórios. A Básica se compõe das seguintes disciplinas: Administração Geral, Direito Aplicado, Economia, Estatística e Matemática; e a Específica possui as seguintes disciplinas: Administração Financeira e Orçamento Empresarial, Análise das Demonstrações Contábeis, Auditoria, Contabilidade e Análise de Custos, Contabilidade Geral, Contabilidade Pública, Perícia Contábil, Teoria da Contabilidade e Comércio Exterior.

Ainda no Grupo II (dois), existe a Formação Profissional de conhecimentos eletivos, composto por: Contabilidade Aplicada, Controladoria, Sistemas Contábeis e Informática. Totalizando dezessete nomenclaturas/disciplinas que se subdividiram em trinta e quatro disciplinas específicas. O Grupo II totaliza 2.124 horas/aulas.

Já o Grupo III (três) é composto pela Formação Complementar de Atividades Obrigatórias de Natureza Prática, formado por: Jogos de Empresas, Laboratório Contábil e Legislação. Apresentando três nomenclaturas que se subdividem em cinco disciplinas específicas. Este grupo possui 324 horas/aulas.

Para finalizar, a estrutura curricular apresenta 200 horas de Atividades Complementares Obrigatórias.

Resumindo: a composição da carga horária total é de 3.080 horas, está distribuída da seguinte forma:

Grupo I – Formação Geral de Conhecimentos Obrigatórios e Eletivos – 396 horas.

Grupo II – Formação Profissional Básica e Específica de conhecimentos obrigatórios e eletivos – 2.196 horas.

Grupo III – Formação Complementar – Atividades Obrigatórias de Natureza Prática – 288 horas.

Atividades Complementares Obrigatórias – 200 horas.

A estrutura curricular segue as Diretrizes Curriculares Nacionais para o Curso de Graduação em Ciências Contábeis, de acordo com a Resolução CNE/CES 10, de 16 de dezembro de 2004, sendo as disciplinas distribuídas pelo corpo docente do referido curso na IES.

4.3.2 FORMAÇÃO E PERFIL DO CORPO DOCENTE E DIRETIVO

A Lei n.º 9.394, de 20/12/96, que estabelece as diretrizes e bases da educação, no Capítulo IV, especificamente da Educação Superior, apresenta no artigo 52, item II, a respeito da formação docente para compor a matriz curricular dos cursos de Ensino Superior a seguinte exigência à instituição: “um terço do corpo docente, pelo menos, com titulação acadêmica de mestrado ou doutorado”.

Com base nas informações constantes da Lei 9.394/96 o Perfil do Corpo docente da IES, atende a este requisito de titulação, onde 90% dos professores possuem titulação de doutores e mestres, sendo 40% com titulação de doutorado e 50% em mestrado e apenas 10% possuem especialização.

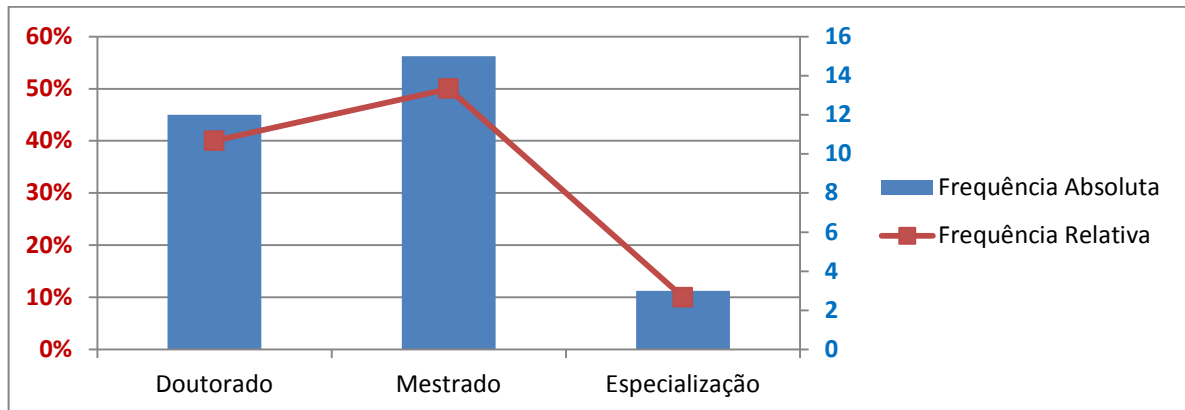
GRÁFICO 1 – Titulação Máxima do Corpo Docente da IES

Fonte: Elaborado pela autora com base nos dados do Currículo da Plataforma Lattes.

Ainda de acordo com Lei n.º 9.394/96 o corpo docente deverá cumprir algumas atribuições e obrigações, como:

Art. 13. Os docentes incumbir-se-ão de:

I - participar da elaboração da proposta pedagógica do estabelecimento de ensino;

II - elaborar e cumprir plano de trabalho, segundo a proposta pedagógica do estabelecimento de ensino;

III - zelar pela aprendizagem dos alunos;

IV - estabelecer estratégias de recuperação para os alunos de menor rendimento;

V - ministrar os dias letivos e horas-aula estabelecidos, além de participar integralmente dos períodos dedicados ao planejamento, à avaliação e ao desenvolvimento profissional;

VI - colaborar com as atividades de articulação da escola com as famílias e a comunidade.

O artigo 13 da Lei 9.394/96 defende a participação efetiva do corpo docente na elaboração da Proposta Pedagógica do Curso (PPC), com o objetivo de se cumprir com o plano de trabalho na formação do aluno e, compreender a inter-relação entre as disciplinas, propiciando uma interação, colaboração e participação no ambiente acadêmico.

Veiga (2000) conceitua a PPC como sendo: “a configuração da singularidade e da particularidade da instituição educativa”. (VEIGA, 2000, p. 187).

Desta forma, ao considerar a necessidade da participação e colaboração do corpo docente, na elaboração da PPC, compreende-se a peculiaridade do mesmo na formação do profissional contábil. Essa interligação entre as disciplinas, podem ser definidas pela interdisciplinaridade que contribuirá no processo ensino-aprendizagem.

De acordo com Luck (2001), pode-se definir interdisciplinaridade como:

A interdisciplinaridade é o processo de integração e engajamento de educadores, num trabalho conjunto, de interação das disciplinas do currículo escolar entre si e com a realidade, de modo a superar a fragmentação do ensino, objetivando a formação integral dos alunos, a fim de que exerçam a cidadania, mediante uma visão global de mundo e com capacidade para enfrentar os problemas complexos, amplos e globais da realidade (LUCK, 2001, p. 64).

A Interdisciplinaridade diante do conceito de Luck, reforça a necessidade de interação entre as disciplinas, sejam estas teóricas ou práticas. Assim nesta mesma concepção, Miranda e Miranda (2006, p. 11) confirmam que “no que tange à interdisciplinaridade, é possível aplicar os métodos de ensino para caracterizá-las com estes aspectos, mesmo que estas disciplinas tenham caráter mais técnico”.

O corpo docente do Uni-FACEF é formado por 30 professores, que apresentam 142 formações distribuídas em nível de doutorado, mestrado, especialização e graduação; o que representa em média 4,73 formação por docente. Este número representa que cada docente apresenta aproximadamente mais de quatro formações. Dos 30 professores, atualmente 07 já não fazem parte do Departamento de Ciências Contábeis.

A titulação, formação e especialização do corpo docente possibilitam uma visão interdisciplinar.

O Gráfico 02, demonstra a subárea de formação do corpo docente da IES. A formação dos docentes por subárea, demonstra uma concentração na área de Administração em 24,65%, Ciências Contábeis 13,38%, Direito 10,56% e Letras e Linguística 12,68%; sendo que as três primeiras subáreas são relevantes para a atuação do corpo docente no curso de Ciências Contábeis.

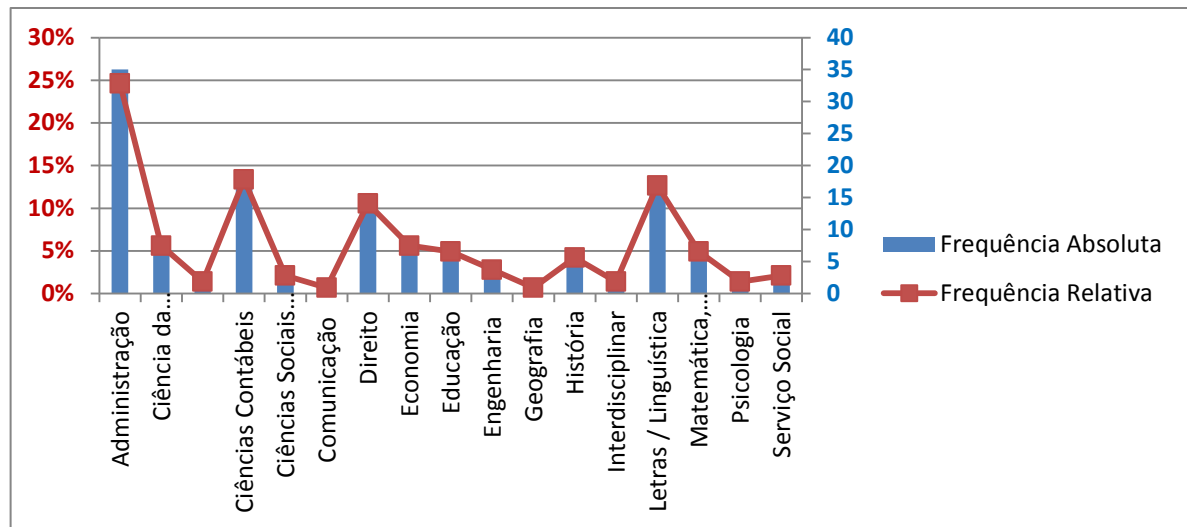
GRÁFICO 2 – Formação do Corpo Docente da IES por subárea

Fonte: Elaborado pela autora com base no Currículo da Plataforma Lattes.

O Gráfico 03, apresenta a Instituição de formação do corpo docente, sendo que 34,51% se formou na própria IES onde atuam, 12,68% se formou pela UNIFRAN; 11,27% pela UNESP, e o restante em nas demais IES relacionadas.

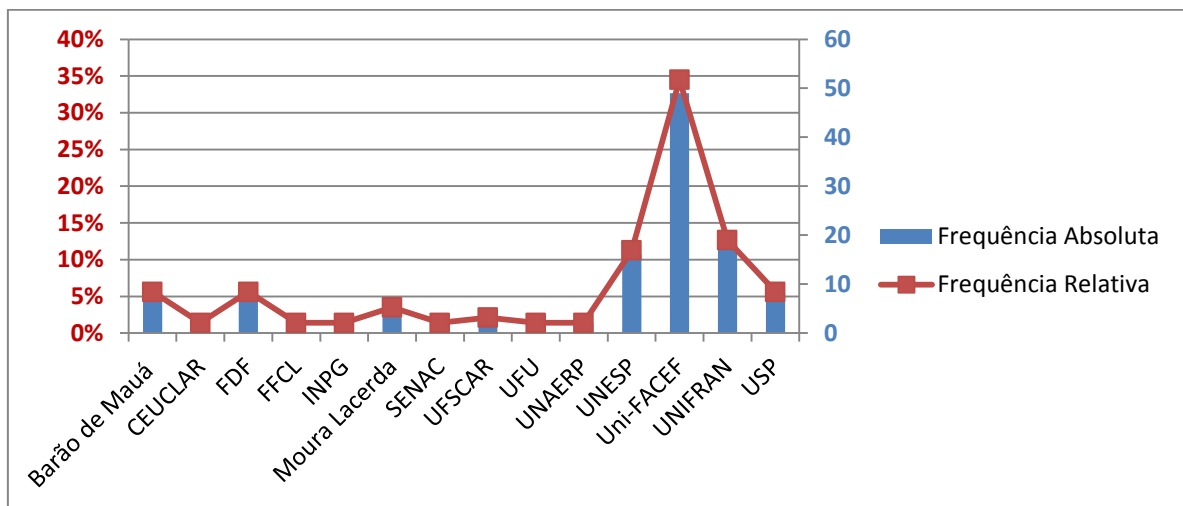
GRÁFICO 3 – Formação do Corpo Docente por Instituição de Ensino

Fonte: Elaborado pela autora com base nos dados do Currículo da Plataforma Lattes.

Dessa forma, para se formar profissionais competentes e habilitados depende muito mais do compromisso e da dedicação do corpo docente do que de mudanças no projeto pedagógico e na estrutura da IES (NOSSA, 1999).

Segundo Alonso (2003 apud Santinello, 2009), o corpo docente necessita ter uma visão crítica para as adequações e mudanças que podem contribuir para formação do profissional contábil:

A transformação que se busca exige uma visão: mais criativa, menos acomodada, mais participativa, mais ética, mais democrática e tecnologicamente eficiente. Requer, portanto, a preparação de profissionais dinâmicos, professores e administradores escolares capaz de promover e conduzir mudanças necessárias. (ALONSO, 2003, apud SANTINELLO, 2009, p. 74).

As melhorias no projeto pedagógico podem ser vistas como o esforço do corpo docente em nivelar a formação do profissional contábil à demanda do mercado de trabalho.

4.4 ELEMENTOS DA CULTURA ORGANIZACIONAL NA PROPOSTA PEDAGÓGICA

Dentre os objetivos específicos do estudo, pretende-se descrever os elementos da Cultura Organizacional que estão presentes na PPC de Ciências Contábeis, identificando os que proporcionam o alinhamento da proposta pedagógica com a demanda do mercado de trabalho.

No ensino, de acordo com Libâneo (2004), pode-se definir a cultura como:

[...] aqueles significados, modos de pensar e agir, valores, comportamentos, modos de funcionamento que de certa forma, mostram a identidade, os traços característicos da escola e das pessoas que nela trabalham. A cultura da escola (ou cultura organizacional) é o que sintetiza os sentidos que às pessoas dão as coisas, gerando um padrão coletivo de pensar e perceber as coisas e de agir (LIBÂNEO, 2004, p. 33).

O autor ainda coloca que a PPC reflete na cultura organizacional. E nesta concepção, identifica onde a cultura está inserida no contexto escolar:

[...] no tipo de reuniões, nas normas disciplinares, na relação dos professores com os alunos na sala de aula, na cantina, nos corredores, na confecção de alimentos e distribuição da merenda, na forma de tratamento com os pais, na metodologia de aula, na metodologia de aula, etc. Vem daí uma constatação muito importante: a escola tem uma cultura própria que permite entender tudo o que acontece nela, mas essa cultura pode ser modificada pelas próprias pessoas, ela pode ser discutida, avaliada, planejada, num rumo que atenda aos propósitos da direção, da coordenação pedagógica e do corpo docente. É isso que justifica a formulação conjunta do projeto pedagógico-curricular [...]. A cultura organizacional é elemento condicionante do projeto pedagógico curricular, mas esse também é instituidor de uma cultura organizacional (LIBÂNEO, 2004, p. 109).

O Quadro 02 associa os elementos e conceitos da cultura organizacional à Proposta Pedagógica do Curso. O mesmo foi adaptado de Smith

(2013), em que a autora elencou os elementos da CO de acordo com os autores CHOO, SCHEIN, DYER e FREITAS e os aspectos gerais de acordo com sua própria concepção. Aproveitando os estudos de Smith, foi elaborada uma terceira coluna com os elementos da CO que se encontram na Proposta Pedagógica do Curso.

Quadro 2 - Elementos da CO e Proposta Pedagógica do Curso de CC.

CULTURA ORGANIZACIONAL		
Elementos	Aspectos Gerais (SMITH, 2013)	Proposta Pedagógica do Curso de Ciências Contábeis (UNI-FACEF, 2011)
<p>Valores São relevantes para o sucesso da organização e devem ser considerados guias para o comportamento organizacional no dia-a-dia (FREITAS, 2007).</p> <p>Representam a filosofia da organização para atingir o sucesso (SCHEIN, 2009).</p>	<ul style="list-style-type: none"> - A informação está entre as questões prioritárias observadas na gestão organizacional; - Infraestrutura tecnológica é constantemente atualizada para inovações; - Processo decisório é fundamentado em informação; - Valores são alinhados aos objetivos, divulgados e compartilhados; 	<ul style="list-style-type: none"> - Reuniões pedagógicas com a presença de todos os professores para ajustes no programa, considerando a interdisciplinaridade; - Avaliação das condições da infraestrutura administrativa e acadêmica da IES; - Grupos de Estudos para avaliação e atualização do conteúdo; - Processo educacional continuado e renovado; - Avaliação interna.
<p>Normas São derivadas dos valores e pressupostos têm influência direta no comportamento informacional. Normas são padrões de comportamentos, formais ou informais, que definem o que é aceito ou o que é expectativa da organização (CHOO, 2001)</p>	<ul style="list-style-type: none"> - Indicação de processos de comunicação, inovação e de aprendizagem; - Incentivos à reflexão e investigação como parte das práticas de trabalho; - Formas de lidar com erros, fracassos e enganos; - Formas de trabalho que estimulem a colaboração entre indivíduos e grupos; 	<ul style="list-style-type: none"> - Chefes de Departamentos orientam docentes quanto ao desenvolvimento de estratégias metodológicas a serem desenvolvidas em aulas teóricas e práticas; - Aprovação pelo CEPE dos planos de ensino semestralmente; - Critérios de valoração e métodos da avaliação interna aprovados pelo Conselho Universitário da IES; - Projeto Pedagógico com base nas Diretrizes Curriculares Nacionais; - Plano de Ensino; - Regimento Geral da IES; - Calendário Acadêmico.
<p>Pressupostos Denotam a essência da cultura, são percepções inconscientes de diversas naturezas assumidas como verdades. “Mapa de ideias” ou “mapa mental” que define significados, apoia como reagir ao que ocorre e que ações</p>	<ul style="list-style-type: none"> - A natureza dos relacionamentos é de colaboração; - A verdade é descoberta em grupo pelo processo decisório de forma participativa; - A atividade humana tem como foco a harmonia com o ambiente ao desenvolver suas 	<ul style="list-style-type: none"> - Avaliação interna com informações acadêmicas, didáticas e administrativas através de críticas recebidas dos alunos com o objetivo de corrigir erros de percurso; - Reuniões pedagógicas; - Seminários de atualização

<p>adotar nos vários tipos de situação e resolução de problemas (SCHEIN, 2009, p. 29)</p>	<p>capacidades do fazer; - A natureza do tempo tem como foco o presente, mas também o futuro. (DYER, 1988)</p>	<p>didático-pedagógica.</p>
<p>Ritos e rituais São os eventos que podem ser transformados em rotinas e que concretizam a cultura organizacional, sinalizam padrões de comportamento, exemplificam a maneira como os procedimentos são executados e ainda de forma criativa e lúdica dramatizam os valores organizacionais (FREITAS, 2007).</p>	<p>- Negociações são rituais de redução de conflitos; - Rotinas de trabalho são rituais de redução de ansiedade por guiar comportamento; - Rituais de integração pode ampliar a natureza colaborativa e participativa de trabalho; (FREITAS, 2007).</p>	<p>- Trote Solidário anualmente, para a integração de alunos de diversos cursos com os docentes e a comunidade; - Responsabilidade social e a cidadania.</p>
<p>Sagas e Heróis São narrativas épicas que enaltecem o caminho percorrido pela organização e o enfrentamento das dificuldades destacando a figura do herói que representa um modelo de comportamento e desempenho com poder de influenciar os demais integrantes da organização (FREITAS, 2007).</p>	<p>Heróis circunstanciais nas organizações contemporâneas são os profissionais: - que ultrapassam suas metas; - os mais criativos e inovadores; - que elaboram os melhores projetos; - que se destacam como maior colaborador e integrador de equipes de trabalho; (FREITAS, 2007).</p>	<p>- Sucesso profissional dos egressos são comemoradas e divulgadas pela IES; - Premiação do melhor formando por curso.</p>
<p>Tabus São preceitos escondidos ou silenciados com a finalidade de orientar os comportamentos em relação ao que não deve ser permitido ou acessado (FREITAS, 2007).</p>	<p>- Zonas proibidas; - Temas que causam constrangimentos; - Erros que envergonham; - Atos que ignoram aspectos morais e éticos; - Preconceitos (FREITAS, 2007)</p>	<p>- ENADE - Exame Nacional de Desempenho de Estudantes: segundo o MEC 2014 é “a forma de avaliar o rendimento dos alunos dos cursos de graduação, ingressantes e concluintes, em relação aos conteúdos programáticos dos cursos em que estão matriculados. O exame é obrigatório para os alunos selecionados e condição indispensável para a emissão do histórico escolar” (MEC, 2014). - Exame de Suficiência: de acordo com o Art. 1º da RES 1373/2011 é: “a prova de equalização destinada a comprovar a obtenção de conhecimentos médios, consoante os conteúdos programáticos desenvolvidos no curso de Bacharelado em Ciências Contábeis e no curso de Técnico em Contabilidade” (CFC, 2011).</p>

Fonte: Adaptado de SMITH (2013, p. 147-148).

Os valores são responsáveis pelo sucesso da organização, e na PPC, estes estão presentes nas reuniões pedagógicas, na avaliação, nos grupos de estudos e processo educacional continuado, que são imprescindíveis para a formação do profissional contábil.

As normas influenciam na gestão organizacional, e conseqüentemente, a PPC também necessita de normas para o bom desempenho do curso.

Dentre os elementos da Cultura Organizacional, existem também os pressupostos que são assumidos como verdades na IES, e servem para o direcionamento na gestão. Na PPC como pressuposto, temos a avaliação dos alunos, as reuniões pedagógicas e seminários de atualização didático-pedagógica, que são norteadores para resolução de problemas para o grupo de docente e corpo diretivo.

Nos ritos e rituais, que são os eventos que contribuem para reforçar a cultura organizacional, a PPC retrata a responsabilidade social e cidadania e, como exemplo de rito, temos o Trote Solidário da IES.

As sagas e heróis na cultura organizacional servem como modelos a serem seguidos. A IES, para incentivar os alunos, comemora e divulga o sucesso profissional dos egressos e premia o melhor formando por turma.

Como último elemento, apresentam-se os tabus que são definidos como algo que não é divulgado, ou seja, aquilo que é silenciado. Os tabus na PPC giram em torno do ENADE e do Exame de Suficiência, pois todo o desenvolvimento e preparo do aluno, objetiva o desempenho por meio destes exames.

Schein (1985) em relação à cultura afirma que:

[...] nós precisamos ser cuidadosos em não assumir que a cultura se revela facilmente; em parte, porque raramente sabemos pelo que estamos procurando, em parte, porque os pressupostos básicos são difíceis de discernir e são tão *taken for granted* que aparecem como invisíveis para estranhos (SCHEIN, 1985, p. 47).

O estudo dos elementos da CO com a Proposta Pedagógica do curso, são posteriormente analisados e confrontados com o perfil do profissional exigido pelo mercado de trabalho, conforme objetivo proposto.

5 CULTURA ORGANIZACIONAL DO UNI-FACEF: VISÃO DO CORPO DIRETIVO, DOCENTES E COORDENADOR

Nesta etapa da pesquisa identifica-se o modelo de cultura organizacional da IES, na percepção do corpo diretivo, docentes e coordenador do curso.

Os dados primários foram coletados por meio da aplicação do questionário eletrônico estruturado com base na escala de *Likert* (Apêndice B), enviado por e-mail aos 22 docentes do curso de Ciências Contábeis e diretoria acadêmica da IES em estudo.

O questionário foi dividido em duas partes: a primeira que identifica o perfil dos respondentes na IES e, a segunda, composta por 54 variáveis baseadas no instrumento de avaliação da cultura organizacional, conforme modelo *Competing Value Model* (Modelo de Valores Competitivos) de Cameron e Quinn (1996).

Conforme estudado anteriormente, o modelo de Cameron e Quinn (1996) está dividido em quatro tipos de cultura: Cultura de Clã; Cultura Inovadora; Cultura de Mercado e Cultura Hierárquica. O mesmo permite identificar se a organização possui foco interno ou externo; se é flexível e concede liberdade de ação; se viabiliza a estabilidade e o controle organizacional.

As variáveis do questionário foram divididas em 02 vertentes: uma voltada para a IES e a outra para o Departamento de Ciências Contábeis; as questões de acordo com o modelo de Cameron e Quinn (1996) apresentam 06 dimensões analíticas compostas por 04 variáveis cada, que abordam: “Características Culturais Dominantes; Liderança Organizacional; Gerenciamento de Pessoas e Equipe; União Organizacional; Ênfase Estratégica e Critérios de Reconhecimento de Sucesso”.

Cameron e Quinn (1999, p. 137), afirmam que as dimensões analíticas de seu modelo presumem os “valores culturais fundamentais e pressupostos implícitos sobre a forma como a organização funciona”.

O *Competing Value Model* de Cameron e Quinn (1996) é composto por duas colunas, sendo a primeira denominada “Atual” que permite identificar o modelo da cultura no momento presente da organização. A segunda coluna é a “Ideal”, que tem como objetivo identificar junto aos colaboradores o modelo de cultura que deveria ser utilizado para melhor atender as necessidades da organização.

No contexto dessa pesquisa foi descartada a segunda coluna do modelo dos autores acima mencionados, visto que o objetivo geral da pesquisa não busca identificar o modelo “Ideal” de cultura. Este critério se justifica, pois a população pesquisada abrange somente um dos departamentos da Instituição, não sendo portanto suficiente para se atingir uma cultura ideal.

5.1 METODOLOGIA DA COLETA DE DADOS

Nesta etapa da pesquisa, utilizou-se como instrumento de coleta de dados um questionário criado pelo formato eletrônico (Apêndice B), e disponibilizado em link para a população formada pelo corpo docente, coordenador do curso de Ciências Contábeis, e o corpo diretivo acadêmico do Uni-FACEF.

Posteriormente à elaboração do questionário, solicitou-se junto ao Departamento de Coordenação dos Cursos do Uni-FACEF, uma relação dos docentes deste setor com nome e e-mail. A relação de docentes não será divulgada em virtude do sigilo e anonimato, garantidos aos participantes da pesquisa.

Em seguida, para a validação dos questionários, foi realizado o pré-teste da aplicação do questionário com três docentes, sendo que uma docente apresentou algumas considerações em relação a duas questões que estavam incompletas e, outras duas que não estavam corretamente direcionadas a uma instituição de ensino; tendo sido realizadas as alterações o pré-teste foi concretizado.

Posteriormente, criou-se um catálogo com os e-mails da população determinada, e elaborou-se um e-mail padrão para enviar o link do questionário aos mesmos (Anexo A).

Após o envio do questionário eletrônico, com o intuito de conseguir o máximo de respostas do questionário, foram enviados alguns e-mails e realizado contatos com os docentes buscando atingir o percentual máximo da população.

O universo utilizado para o estudo é composto por todos os docentes e coordenador do curso de Ciências Contábeis, e o corpo diretivo acadêmico do Centro Universitário de Franca – Uni-FACEF, totalizando uma população de 23 (vinte e três) membros, e obteve-se um retorno de 13 (treze) questionários, que equivale 57% da população.

Tabela 1 – Retorno dos Questionários Corpo Docente, Coordenador e Direção

Descrição	Frequência	%
Aproveitados	13	57%
Rejeitados	0	0%
Não retornados	10	43%
	23	100%

Fonte: elaborada pela autora.

Baseando-se nos dados contidos do questionário (Apêndice B) que retornaram, foi possível estabelecer os resultados a seguir descritos.

5.2 PERFIL DOS RESPONDENTES

Esta etapa objetiva caracterizar o perfil da população que respondeu o questionário eletrônico (Apêndice B). Essas informações identificam o perfil dos respondentes de acordo com os quatro primeiros itens do questionário. Os dados solicitados aos respondentes foram: idade; maior grau de escolaridade; posição na empresa e tempo de vínculo com a Instituição.

O Gráfico 4 apresenta a idade dos respondentes, conforme primeiro requisito abordado no questionário.

As faixas etárias foram divididas em cinco escalas, tendo sido considerado um intervalo de dez anos em cada faixa. Iniciou-se com a faixa etária abaixo de 30 anos e finalizou com a faixa acima de 60 anos.

O intervalo das faixas etárias está relacionado ao início e término da carreira acadêmica.

De acordo com a pesquisa realizada pelo Censo da Educação Superior (INEP, 2013), identificou-se que quase 30% da população brasileira que frequenta o ensino superior se encontram na faixa etária de 18 a 24 anos; portanto a primeira faixa etária do corpo docente (abaixo de 30 anos) se justifica visto que o docente do ensino superior precisaria no mínimo ainda se especializar após sua graduação. A última faixa etária (acima de 60 anos) se deve ao fator idade ou tempo de contribuição para aposentadoria do corpo docente.

Gráfico 4 – Idade dos respondentes

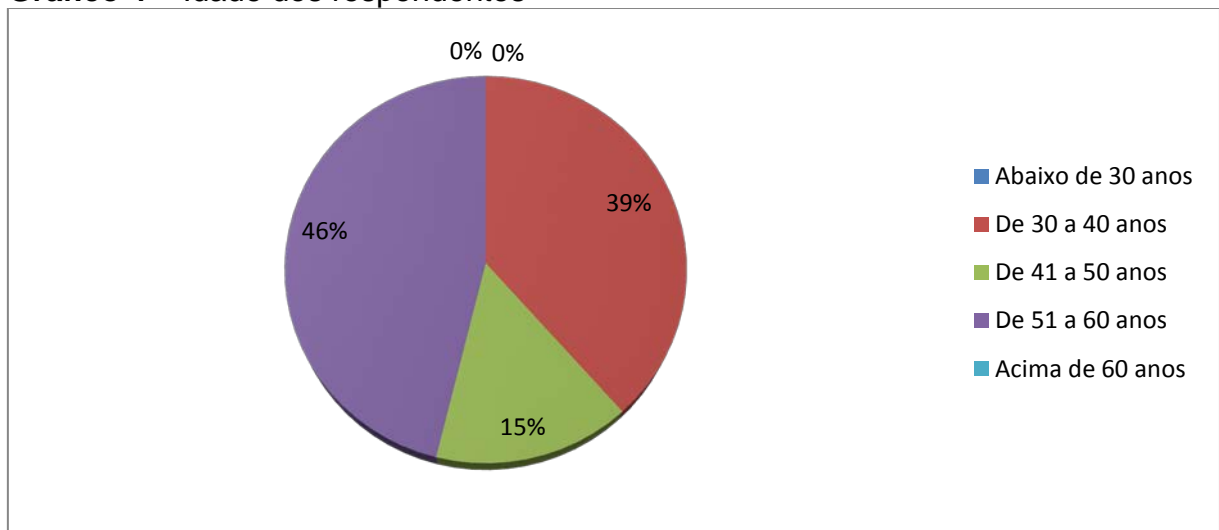

Fonte: elaborado pela autora.

Os dados acima relacionados demonstram que 46% dos colaboradores possuem entre 51 e 60 anos, 39% entre 30 e 40 anos, e 15% entre 41 e 50 anos. Percebe-se que os maiores percentuais em relação à idade do corpo docente se encontram nas faixas entre 51 e 60 anos e, 30 e 40 anos. Isto demonstra que 46% representa um corpo docente experiente e, 39% um corpo docente jovem, o que favorece uma integração entre os mesmos de forma a contribuir com o ensino nos aspectos de experiência e vivências em sala pelo grupo mais velho e inovação, tecnologia pelo grupo jovem.

O segundo requisito foi direcionado a identificar o maior grau de escolaridade dos docentes do Departamento de Ciências Contábeis, dentre as opções da titulação foram elencadas: Especialista; Mestre; Doutor; Pós-Doutorado e

Livre-Docente. A seguir o Gráfico 5 demonstra a formação dos respondentes; sendo que como resultado desta pesquisa identificou-se que 61% são mestres, 31% doutores e 8% Pós-Doutores. As titulações de Especialista e Livre-Docente não foram selecionadas por nenhum dos colaboradores.

Gráfico 5 – Maior titulação dos respondentes

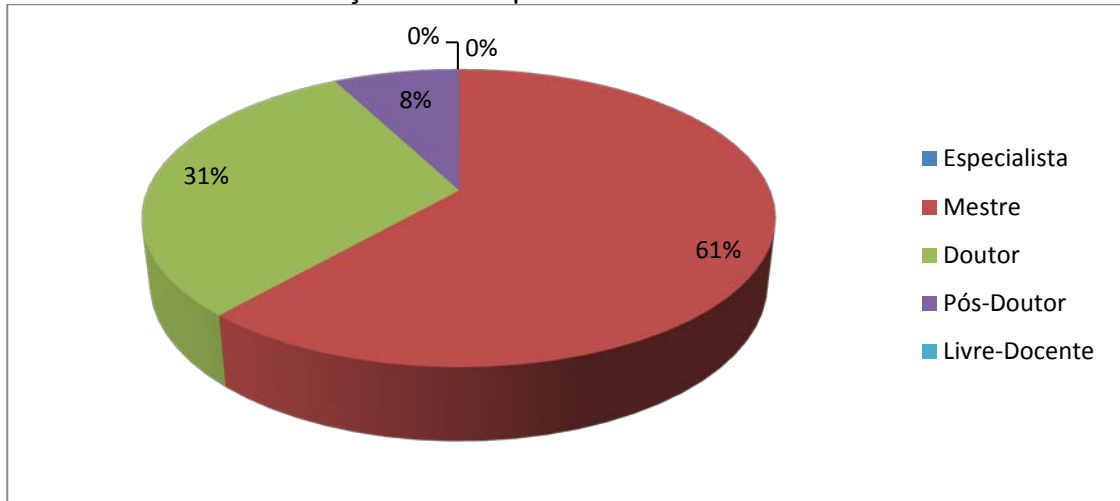

Fonte: elaborado pela autora.

Em seguida, o terceiro quesito abordado no questionário (Apêndice B) foi direcionado para identificar o perfil dos respondentes em relação à função exercida na instituição, tendo sido elencados as seguintes: docente, coordenador e corpo diretivo. O Gráfico 6 apresenta os resultados deste quesito.

Gráfico 6 – Posição dos respondentes na IES

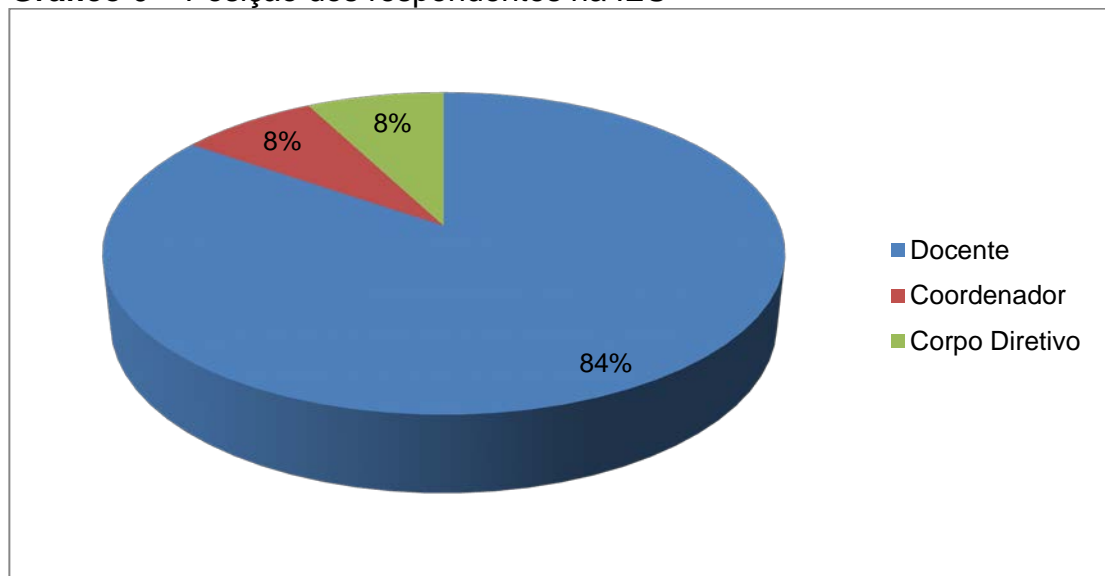

Fonte: elaborado pela autora.

O resultado obtido dentre os 13 respondentes foi: 84% são docentes no curso de Ciências Contábeis, 8% refere-se ao corpo diretivo (Pró-reitoria acadêmica) e 8% coordenador do referido curso. Percebe-se que tanto o corpo diretivo quanto o coordenador responderam ao questionário.

No quarto quesito, buscou-se identificar junto aos respondentes o tempo de vínculo com a instituição. Segue abaixo os resultados no Gráfico 7.

Gráfico 7 – Tempo de vínculo com a IES

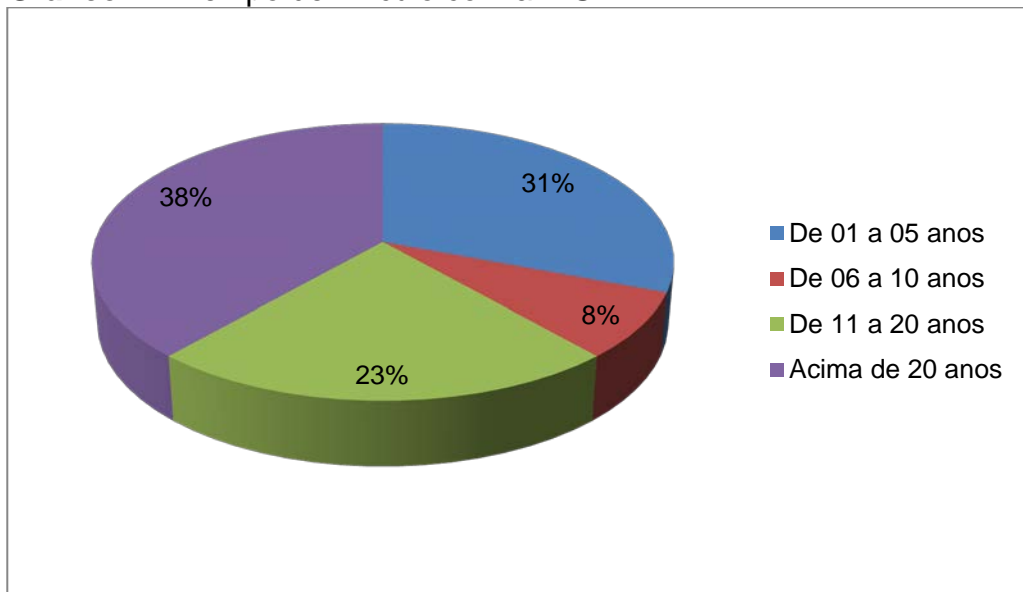

Fonte: elaborado pela autora.

Os resultados demonstram que 38% possuem mais de 20 anos de vínculo com a IES, 23% de 11 a 20 anos, 8% de 06 a 10 anos e, 31% de 01 a 05 anos.

Estes dados servirão de parâmetro para as considerações finais no tocante ao modelo de cultura organizacional da IES.

5.3 CULTURA ORGANIZACIONAL: ANÁLISE E INTERPRETAÇÃO DOS DADOS

A presente pesquisa utilizou para tratamento dos dados uma análise descritiva (média e desvio padrão), que possibilita por meio da quantificação das características de cada dimensão avaliada, identificar a tipologia cultural da instituição em estudo. A média é utilizada para sintetizar as respostas dos docentes,

coordenador e corpo diretivo; e o desvio padrão serve para medir o grau de consenso dos respondentes em relação à média das respostas.

Para interpretar os dados foi adotada como critério a Escala *Likert* de cinco graus, com ordem crescente de prioridade, isto é, com atribuição do grau um (1) à situação desfavorável e o grau cinco (5) à situação favorável à cultura organizacional.

Tabela 2 – Escala de *Likert* de cinco graus.

Grau	Descrição
1	Discordo totalmente
2	Discordo
3	Indiferente
4	Concordo
5	Concordo totalmente

Fonte: elaborada pela autora.

Assim sendo, é atribuído o grau um (1) para a opção “Discordo Totalmente”; grau dois (2) “Discordo”; grau três (3) “Indiferente”; grau quatro (4) “Concordo” e o grau cinco (5) para a opção “Concordo Totalmente”.

Os quadrantes da tipologia de Cameron e Quinn (1996) estão dispostos no questionário (Apêndice B), na seguinte ordem: o primeiro quadrante refere-se à Cultura de Clã, o segundo a Cultura Inovativa, o terceiro a Cultura de Mercado e, o quarto e último a Cultura Hierárquica.

Na sequência para se avaliar os resultados, de acordo com os critérios estatísticos para análise da média, a escala foi dividida em duas seções: uma negativa, que corresponde ao intervalo de 1,0 a 3,0; e outra positiva ao intervalo entre 3,01 e 5,0. Mediante este critério, quando a média estiver maior que três pontos, esta indicará uma escala positiva ou favorável à tipologia cultural do quadrante.

Para análise do desvio padrão, sempre que este demonstrar um índice menor que 1,0; este indica que houve consenso entre os respondentes; já o índice maior que 1,0 estabelece que não houve consenso entre os mesmos.

Os cálculos estatísticos da média e do desvio padrão foram trabalhados por meio do *Software Microsoft Excel*, e tais dados estão dispostos nos Quadros a seguir, onde foi destacado em negrito as maiores médias.

O Quadro 3 permite identificar a predominância da Cultura Hierárquica nas características culturais predominantes da IES, o que de acordo com a tipologia de Cameron e Quinn (1996) demonstra um ambiente burocrático associado a normas, regras e regulamentos que permitem a segurança e a ordem. A média das respostas neste quadrante é de 3,83 e o desvio padrão de 0,80; o que demonstra que há consenso entre os respondentes, uma vez que o desvio padrão está menor que 1,0.

Quadro 3 – Características culturais dominantes da IES.

Questão	Média	Desvio Padrão
A IES é um lugar muito pessoal. É como se fosse a extensão da família, os colaboradores compartilham ideias e sentimentos.	3,46	1,05
A IES é um lugar muito dinâmico e empreendedor. Os colaboradores estão dispostos a correr riscos.	3,38	1,04
A IES é orientada para resultados. Os colaboradores são competitivos e orientados para a realização profissional.	3,62	1,12
A IES é um lugar bem estruturado e controlado. Os procedimentos formais geralmente governam o que as pessoas fazem.	3,85	0,80

Fonte: Elaborado pela autora (Apêndice B).

A seguir o Quadro 4, apresenta características em relação ao estilo de liderança da IES. Nesta análise, também foi possível identificar a Cultura Hierárquica que está associada a um modelo de liderança conservador. A média avaliada nestas questões do quarto quadrante também foi de 3,85, e o desvio padrão de 0,80; tendo ocorrido novamente consenso entre os respondentes. As demais questões, que estão dispostas nos três primeiros quadrantes, apresentam médias bem próximas de 3,85, porém o desvio padrão de todas está acima de 1,0, o que demonstra falta de consenso entre os respondentes, tendo sido desconsideradas na análise da tipologia cultural do estilo liderança da IES.

Quadro 4 – Liderança organizacional da IES.

Questões	Média	Desvio Padrão
A liderança na IES é geralmente considerada mentora, facilitadora e estimuladora.	3,77	1,01
A liderança na IES é geralmente considerada exemplo de empreendedora, inovadora e corredora de riscos.	3,69	1,11
A liderança na IES é geralmente considerada exemplo de seriedade, ambiciosa e com foco em resultados.	3,85	1,07
A liderança na IES é geralmente considerada exemplo de coordenação, organização e eficiência corrente sem obstáculos.	3,85	0,80

Fonte: Elaborado pela autora (Apêndice B).

O Quadro 5, refere-se ao estilo de gerenciamento de pessoas e equipes da IES. Todas as médias das respostas foram acima de 3,0 (três) pontos, e o desvio padrão maior que 1,0 em todos os quesitos, indicando que não há um consenso entre os respondentes. Porém, arrisca-se que no estilo de gerenciamento há também, uma forte tendência à Cultura Hierárquica, uma vez que o maior índice 4,08 e o menor desvio padrão 1,12 está localizado no quarto quadrante.

Quadro 5 – Gerenciamento de pessoas e equipe da IES.

Questões	Média	Desvio Padrão
O estilo gerencial da IES é caracterizado pelo trabalho em equipe, consenso e participação.	3,46	1,13
O estilo gerencial da IES é caracterizado por aceitar riscos individuais, inovação, liberdade e singularidade.	3,23	1,24
O estilo gerencial da IES é caracterizado por uma competitividade forte, exigente e com foco em objetivos.	3,38	1,33
O estilo gerencial da IES é caracterizado estabilidade no emprego, previsibilidade e estabilidade nas relações.	4,08	1,12

Fonte: Elaborado pela autora (Apêndice B).

No quesito da união organizacional da IES, no Quadro 6, percebe-se que a maior média foi 3,85, tanto no primeiro quadrante como no último; mas tendo em vista que o menor desvio padrão foi de 0,99, há uma tendência a Cultura de Clã na união organizacional, e esta se baseia em normas e valores, e valoriza a participação dos colaboradores na tomada de decisões; tem como princípio a flexibilidade e integração, com foco interno que visa atingir objetivos de longo prazo.

Quadro 6 – União organizacional da IES.

Questões	Média	Desvio Padrão
O que mantém a organização unida é a lealdade e a confiança mútua. O comprometimento com a organização é alto.	3,85	0,99
O que mantém a organização unida é o comportamento para a inovação e desenvolvimento. Há uma ênfase na utilização de tecnologias.	3,31	1,25
O que mantém a organização unida é, ao mesmo tempo, ênfase em resultados e realização de metas. Agressividade e conquistas são temas comuns.	3,15	1,14
O que mantém a organização unida é, ao mesmo tempo, regras formais e práticas estabelecidas. Manter a organização funcionando sem conflitos é importante.	3,85	1,07

Fonte: Elaborado pela autora (Apêndice B).

O Quadro 7 está associado à ênfase estratégica da Instituição, sendo que a mesma apresenta traços da Cultura de Clã, visto que a média é de 3,85 e o desvio padrão de 0,90, indicando certo grau de consenso entre os respondentes. Observa-se que a maior média está voltada para a estratégia da Cultura Hierárquica, porém a mesma apresenta um alto desvio padrão (1,19) indicando falta de consenso; isto pode caracterizar uma subcultura ou culturas diferentes no aspecto na Ênfase Estratégica.

Quadro 7 – Ênfase estratégica da IES.

Questões	Média	Desvio Padrão
A organização enfatiza o desenvolvimento humano. Confiança, transparência e participação são características.	3,85	0,90
A organização enfatiza a obtenção de novos recursos e a criação de novos desafios. Experimentar coisas novas e a busca de novas oportunidades são valorizadas.	3,85	0,99
A organização enfatiza a ação competitiva e o alcance dos resultados. Atingir metas difíceis e satisfazer o mercado são objetivos dominantes.	3,69	1,18
A organização enfatiza a continuidade e a estabilidade. Eficiência, controle e funcionamento sem transtornos são importantes.	3,92	1,19

Fonte: Elaborado pela autora (Apêndice B).

De acordo com o Quadro 8, os resultados em relação às médias e desvio padrão, não possibilitaram identificar o modelo de cultura no aspecto de reconhecimento de sucesso da IES, observando que a maior média se encontra no quadrante da Cultura de Mercado, que prioriza atender metas e os líderes motivam os colaboradores para que os resultados sejam alcançados, o foco é externo.

Quadro 8 – Critérios de Reconhecimento de Sucesso da IES.

Questões	Média	Desvio Padrão
A organização define sucesso com base no desenvolvimento de trabalho de equipe, comprometimento com o emprego e o compromisso com as pessoas.	3,69	1,11
A organização define sucesso com base em prestar serviços de excelência ou diferenciados. É uma líder na qualidade de ensino.	3,77	1,24
A organização define sucesso com base na satisfação do mercado em ficar sempre na frente de concorrentes potenciais.	3,85	1,07
A organização define sucesso com base na eficiência. Cumprir prazos, seguir a programação sem problemas e prestar serviços a baixos custos são fatores críticos.	3,62	1,19

Fonte: Elaborado pela autora (Apêndice B).

Nesta próxima etapa, buscou-se junto ao corpo docente, coordenador e corpo diretivo, identificar os tipos de cultura do Departamento de Ciências Contábeis. O questionário e critério de avaliação utilizado foram os mesmos da etapa anterior.

Analisando as características culturais dominantes no Departamento de Ciências Contábeis, conforme Quadro 9, percebe-se que os índices não permitiram identificar um tipo de cultura, tendo em vista que as maiores médias foram 3,31, porém ambas apresentam um desvio padrão maior que 1,00, indicando não haver um consenso entre o grupo pesquisado. Observa-se que há uma tendência para a Cultura de Mercado no aspecto das características dominantes do departamento, levando-se em consideração a maior média e o menor desvio padrão simultaneamente apontam para “O Departamento de Ciências Contábeis é orientado para resultados. Os colaboradores são competitivos e orientados para a realização profissional”.

Quadro 9 – Características culturais dominantes no Departamento de C.C.

Questão	Média	Desvio Padrão
O Departamento de Ciências Contábeis é um lugar muito pessoal. É como se fosse a extensão da família, os colaboradores compartilham ideias e sentimentos.	2,92	1,19
O Departamento de Ciências Contábeis é um lugar muito dinâmico e empreendedor. Os colaboradores estão dispostos a correr riscos.	2,69	1,44
O Departamento de Ciências Contábeis é orientado para resultados. Os colaboradores são competitivos e orientados para a realização profissional.	3,31	1,18
O Departamento de Ciências Contábeis é um lugar bem estruturado e controlado. Os procedimentos formais geralmente governam o que as pessoas fazem.	3,31	1,25

Fonte: Elaborado pela autora (Apêndice B).

O Quadro 10 está associado ao tipo de liderança do Departamento de C.C., porém a pesquisa neste item não possibilita identificar o modelo de cultura, visto que as médias das respostas estão todas muito próximas e os desvios padrões acima de 1,0, demonstrando que não houve consenso.

Quadro 10 – Liderança organizacional do Departamento de C.C.

Questões	Média	Desvio Padrão
A liderança do Departamento de C.C. é geralmente considerada mentora, facilitadora e estimuladora.	3,23	1,24
A liderança do Departamento de C.C é geralmente considerada exemplo de empreendedora, inovadora e corredora de riscos.	3,08	1,26
A liderança do Departamento de C.C é geralmente considerada exemplo de seriedade, ambiciosa e com foco em resultados.	3,31	1,18
A liderança do Departamento de C.C é geralmente considerada exemplo de coordenação, organização e eficiência corrente sem obstáculos.	3,31	1,25

Fonte: Elaborado pela autora (Apêndice B).

Em seguida, o Quadro 11, está relacionado ao gerenciamento do Departamento de Ciências Contábeis, as médias estão todas acima de 3,0, e os desvios padrões se encontram maiores que 1,0; o que indica que não houve consenso nas respostas neste quesito. Percebe-se que há uma forte tendência a uma Cultura Hierárquica, pois a maior média que é 3,92 e o menor desvio padrão que foi 1,04, está atrelado ao gerenciamento com uma liderança conservadora, vinculada a segurança, a ordem e a estabilidade.

Quadro 11 – Gerenciamento de pessoas e equipe do Departamento C.C.

Questões	Média	Desvio Padrão
O estilo gerencial do Departamento de C.C. é caracterizado pelo trabalho em equipe, consenso e participação.	3,23	1,24
O estilo gerencial do Departamento de C.C. é caracterizado por aceitar riscos individuais, inovação, liberdade e singularidade.	3,31	1,32
O estilo gerencial do Departamento de C.C. é caracterizado por uma competitividade forte, exigente e com foco em objetivos.	3,00	1,22
O estilo gerencial do Departamento de C.C. é caracterizado estabilidade no emprego, previsibilidade e estabilidade nas relações.	3,92	1,04

Fonte: Elaborado pela autora (Apêndice B).

O Quadro 12 apresenta a análise da união organizacional do Departamento de Ciências Contábeis, percebendo-se que as médias e os desvios padrões identificados não possibilitam avaliar o tipo de cultura neste quadrante, pois as médias estão todas acima de 3,0 e os desvios acima de 1,0. Percebendo que não houve consenso entre os respondentes.

Quadro 12 – União organizacional do Departamento de C.C.

Questões	Média	Desvio Padrão
O que mantém o Departamento de C.C. unido é a lealdade e a confiança mútua. O comprometimento com o departamento é alto.	3,46	1,05
O que mantém o Departamento de C.C. unido é o comprometimento para a inovação e o desenvolvimento. Há uma ênfase na utilização de tecnologias.	3,15	1,14
O que mantém o Departamento de C.C. unido é, ao mesmo tempo, ênfase em resultados e realização de metas. Agressividade e conquistas são temas comuns.	3,08	1,12
O que mantém o Departamento de C.C. unido é, ao mesmo tempo, regras formais e práticas estabelecidas. Manter a organização funcionando sem conflitos é importante.	3,62	1,19

Fonte: Elaborado pela autora (Apêndice B).

Na sequência, o Quadro 13, que está direcionado a ênfase estratégica do Departamento de C.C., todas as médias estão acima 3,0; mas os desvios demonstram que não houve consenso (maior que 1,0). Pode se perceber que a maior média e o menor desvio padrão direcionam ao modelo de Cultura Hierárquica, o que caracteriza que a ênfase está ligada aos valores e normas associadas à burocracia.

Quadro 13 – Ênfase estratégica do Departamento de C.C.

Questões	Média	Desvio Padrão
O Departamento de C.C. enfatiza o desenvolvimento humano. Confiança, transparência e participação são suas características.	3,38	1,19
O Departamento de C.C. enfatiza a obtenção de novos recursos e a criação de novos desafios. Experimentar coisas novas e a busca de novas oportunidades são valorizadas.	3,23	1,24
O Departamento de C.C. enfatiza a ação competitiva e o alcance dos resultados. Atingir metas difíceis e satisfazer o mercado são objetivos dominantes.	3,15	1,46
O Departamento de C.C. enfatiza a continuidade e a estabilidade. Eficiência, controle e funcionamento sem transtornos são importantes.	3,92	1,12

Fonte: Elaborado pela autora (Apêndice B).

Nos quatro tipos de cultura organizacional apresentado no Quadro 14, as respostas não enfatizam o modelo de cultura dominante nos critérios de reconhecimento de sucesso do Departamento de Ciências Contábeis. Todas as médias são acima de 3,0; porém todos os desvios também são maiores que 1,0;

demonstrando falta de consenso entre os colaboradores e gestores do departamento.

Quadro 14 – Critérios de Reconhecimento de Sucesso do Departamento de C.C.

Questões	Média	Desvio Padrão
O Departamento de C.C. define sucesso com base no desenvolvimento de trabalho de equipe, comprometimento com o emprego e o compromisso com as pessoas.	3,46	1,33
O Departamento de C.C. define sucesso com base em prestar serviços de excelência ou diferenciados. É um líder na qualidade de ensino.	3,69	1,18
O Departamento de C.C. define sucesso com base na satisfação do mercado em ficar sempre na frente de concorrentes potenciais.	3,69	1,11
O Departamento de C.C. define sucesso com base na eficiência. Cumprir prazos, seguir a programação sem problemas e prestar serviços a baixos custos são fatores críticos.	3,85	1,14

Fonte: Elaborado pela autora (Apêndice B).

Na próxima etapa serão apurados os resultados, buscando identificar o tipo de Cultura Organizacional da Instituição e do Departamento de Ciências Contábeis.

5.3.1 Tipo de Cultura Organizacional da IES

Os resultados desta etapa atende o terceiro objetivo específico da pesquisa, que busca identificar o modelo de cultura organizacional que prevalece na IES, a partir do ponto de vista dos docentes e coordenador do curso de Ciências Contábeis e o corpo diretivo da IES.

Para apurar os resultados utilizou-se da tipologia de Cameron e Quinn (1996; 2006), constantes no item 2.2 da pesquisa.

O Quadro 15, a seguir, sintetiza a visão dos docentes, coordenador e corpo diretivo em relação ao tipo de CO da Instituição. O resultado foi apurado por meio das 13 respostas obtidas. Como critério de análise, realizou-se a média geral das quatro variáveis referentes aos tipos de cultura: Cultura de Clã; Cultura Inovadora ou Inovativa; Cultura de Mercado e Cultura Hierárquica, de acordo as seis dimensões analíticas do questionário (Apêndice B), questões de número 01 a 06,

baseadas no modelo de Cameron e Quinn (1996), que são: “Características Culturais Dominantes; Liderança Organizacional; Gerenciamento de Pessoas e Equipe; União Organizacional; Ênfase Estratégica e Critérios de Reconhecimento de Sucesso”.

Quadro 15 - Cultura Organizacional da Instituição de Ensino

Tipos de Cultura Organizacional	Características (Cameron e Quinn, 2006)	Ênfase	Foco	Média	Desvio Padrão
Clã	Flexível e integradora; Lugar muito pessoal; Benefício em longo prazo.	Normas e valores; Participação dos membros na tomada de decisões.	Interno	3,68	1,03
Inovativa	Flexível e integradora; Lugar dinâmico; Empreendedor.	Mercado futuro; Adeptos a correr riscos.	Externo	3,54	1,14
Mercado	Estabilidade e controle; Ações competitivas; Desempenho; Posição do mercado.	Premiação com base em resultados; Atingir metas e objetivos.	Externo	3,59	1,15
Hierárquica	Estabilidade e controle; Lugar estruturado; Regras e regulamentos.	Valores e normas; Burocracia; Segurança e ordem.	Interno	3,86	1,03

Fonte: Elaborado pela autora de acordo com Cameron e Quinn (1996, 2006).

O Quadro 15 demonstra que a cultura hierárquica foi a que obteve maior média (3,86) e o menor desvio padrão (1,03), identificando que esta é a cultura que representa o perfil da Instituição. Em seguida, a cultura de clã, teve a segunda maior média (3,68) e segundo menor desvio padrão (1,03). A cultura Inovativa apresenta média de 3,54 e desvio de 1,14, valores bem próximos da cultura de mercado que teve uma média 3,59 e um desvio de 1,15.

A pesquisa permitiu identificar que a Instituição de Ensino em estudo apresenta uma cultura organizacional correspondente a cultura hierárquica, caracterizada principalmente por um local de trabalho que têm como premissas a segurança e a ordem, baseado em normas e valores associados à burocracia, as rotinas são determinadas por regras e regulamentos que são aceitas pelos colaboradores, a liderança é conservadora com foco interno e vinculada a estabilidade e ao controle.

5.3.2 Tipo de Cultura Organizacional do Departamento de Ciências Contábeis.

Nesta etapa da pesquisa, baseando-se nos mesmos critérios do item 4.5.4 buscou-se identificar o tipo de cultura organizacional do Departamento de Ciências Contábeis com base no modelo de Cameron e Quinn (1996; 2006).

Os resultados correspondem à média de todas as médias e desvios padrões das seis dimensões analíticas, correspondendo às questões de número 07 a 12 do questionário que abrange os quatro quadrantes de cultura organizacional.

Esta análise não consta nos objetivos específicos da pesquisa, mas servirá de parâmetro para comparar com o tipo de cultura da Instituição.

Abaixo no Quadro 16 apresenta o resultado da cultura organizacional do Departamento de C.C.

Quadro 16 - Média dos Tipos de Cultura Organizacional do Departamento de C.C.

Tipo de Cultura Organizacional	Média	Desvio Padrão
Clã	3,28	1,21
Inovativa	3,19	1,26
Mercado	3,26	1,21
Hierárquica	3,65	1,17

Fonte: Elaborado pela autora

Os números do Quadro 16 demonstram que o Departamento de Ciências Contábeis também apresenta indícios de uma cultura hierárquica, que recebeu o valor médio mais alto (3,65) e o menor desvio padrão (1,17); seguida da segunda maior média (3,28) para a cultura de clã.

Conforme já descrito anteriormente a cultura hierárquica identificada no Departamento de Ciências Contábeis caracteriza-se por uma liderança baseada em regras e regulamentos, as quais são aceitas pelos colaboradores. Este tipo de cultura possui como fator motivacional a segurança, a ordem e está vinculada a estabilidade.

5.3.3 Valores dos colaboradores em relação à IES

Esta última análise objetiva pontuar os critérios de valores dos colaboradores em relação à Instituição e ao Departamento de Ciências Contábeis, tendo como requisito uma visão do colaborador voltada para si próprio.

O resultado servirá de parâmetro comparativo com o modelo de cultura identificado na IES e no Departamento de Ciências Contábeis, pontuando o grau de satisfação do colaborador nas seis dimensões analíticas do questionário, conforme questão 13 (Apêndice B), que aborda: “Características Culturais Dominantes; Liderança Organizacional; Gerenciamento de Pessoas e Equipe; União Organizacional; Ênfase Estratégica e Critérios de Reconhecimento de Sucesso”.

O Quadro 17 demonstra os números pontuados pelos colaboradores em relação aos valores da IES e do Departamento de Ciências Contábeis.

Quadro 17 – Valores na visão dos colaboradores

	Média	Desvio Padrão
Características Culturais Dominantes	4,08	1,19
Liderança Organizacional	3,92	1,26
Gerenciamento de Pessoas e Equipe	3,62	1,33
União Organizacional	3,77	1,09
Ênfase Estratégica	3,77	1,09
Critérios de Reconhecimento de Sucesso	3,54	1,13

Fonte: Elaborado pela autora

Os números ilustram que de acordo com a visão dos colaboradores a maior média (4,08) demonstra que há uma satisfação dos mesmos em relação ao ambiente de trabalho e ao perfil profissional exigido pela organização, porém apesar de ser a maior média o desvio padrão (1,19) demonstra que não houve um consenso entre os respondentes. A segunda maior média (3,92) se refere à liderança organizacional, que também demonstra um ótimo nível de envolvimento com os líderes: Reitoria (IES) e Coordenador (Departamento de C.C.), porém o desvio padrão foi o segundo mais alto que indica grande falta de consenso entre os respondentes, não podendo, portanto considerar que o grau de satisfação com a liderança atinge a todos os colaboradores.

Continuando a análise, em seguida as duas maiores médias estão ligadas a união organizacional (3,77) e a ênfase estratégica (3,77), com o menor desvio padrão nas duas variáveis (1,09); podendo então afirmar que houve consenso e, portanto há satisfação em relação à união e ao comprometimento da organização, que atinge objetivos sem conflitos; e o outro quesito em que se pode

afirmar um alto índice de satisfação é em relação à estratégia organizacional que atende as expectativas dos colaboradores.

Os menores números apontam para o gerenciamento de pessoas e equipes (3,62) e, para os critérios de reconhecimento de sucesso (3,54), que respectivamente apresentam desvios padrões de 1,33 e 1,13; comprovando que não há de forma alguma consenso entre os respondentes.

As análises dos valores sob o ponto de vista dos colaboradores da IES servirão de parâmetros para as considerações finais deste trabalho.

Enfim, os tipos de culturas organizacionais da IES e do Departamento de Ciências Contábeis identificados nesta seção, servem para identificar se as mesmas contribuem na formação do profissional contábil e impactam no desenvolvimento regional.

6 VISÃO E NECESSIDADES DO MERCADO DE TRABALHO

Nesta seção apresenta-se uma introdução teórica sobre habilidades e competências e, em seguida, estão expostos os dados coletados e os resultados alcançados na pesquisa, referente ao primeiro objetivo específico que foi o de identificar o perfil desejável do profissional contábil, pontuando as competências e habilidades demandadas pelas bolsas de emprego das Associações, Sindicatos e Organizações locais para o profissional da área de Ciências Contábeis.

Em sua primeira parte, é realizado um levantamento junto à Prefeitura Municipal de Franca – SP para identificar a população das organizações que prestam serviços de consultoria, assessoria de recursos humanos.

Em seguida foi apresentada a questão (Apêndice A) que foi utilizada para a coleta de dados na pesquisa realizada junto às bolsas de emprego das Associações, Sindicatos e Organizações de Franca-SP, as quais relacionaram as dez competências e habilidades mais exigidas, no mercado de trabalho para a inserção dos graduandos e formados da área de Contabilidade.

Posteriormente foi efetuado o levantamento das competências e habilidades pontuadas pelas empresas, sindicatos e associações selecionadas com o intuito de identificar a necessidade do mercado de trabalho em relação ao profissional contábil.

Finalmente, os dados coletados foram categorizados e compilados para destacar as competências e habilidades mais exigidas pelo mercado de trabalho.

6.1 HABILIDADES E COMPETÊNCIAS DO PROFISSIONAL CONTÁBIL – VISÃO DO MERCADO DE TRABALHO.

Com o intuito de pontuar a contribuição da formação acadêmica do profissional contábil, se faz necessário retomar a importância do desenvolvimento regional.

O desenvolvimento regional está relacionado ao processo educacional por meio das mudanças sociais, culturais e econômicas provocadas no ambiente

onde a Instituição de Ensino está inserida, desencadeando em conhecimento científico, qualificação do profissional, gestão do emprego e da renda, crescimento econômico e qualidade de vida.

Para alcançar o desenvolvimento regional por meio da capacitação e qualificação dos profissionais contábeis, algumas exigências são necessárias para a inserção deste profissional junto ao mercado de trabalho.

Com o intuito de alcançar um bom desempenho de cada profissão, têm-se como pré-requisito a necessidade da formação do profissional por meio de habilidades e competências.

De acordo com Dias, *et al* (2012), o tema competência e habilidade tem sido objeto de estudo em vários segmentos, como: educacional, administrativo e acadêmico.

Para isto, se faz necessário discorrer brevemente sobre os conceitos dados a estes dois termos tão utilizados.

De acordo com estudos realizados por Fleury (2000 *apud* Fischer et al, 2012, p. 34) o conceito de competência é formado pelo conjunto de três elementos: conhecimentos, habilidades e atitudes (CHA).

Seguindo a mesma linha de raciocínio de Fleury (2000), temos Parry (1996, *apud* Ubeda, 2003, p. 41) que:

[...] define competência como um conjunto de conhecimentos, habilidades e atitudes que influenciam a maioria dos trabalhos (papéis ou responsabilidades) de uma pessoa e se correlacionam com o desempenho em um trabalho. Pode ser mensurada quando comparada com padrões aprovados e bem aceitos e pode ser aperfeiçoada através de treinamento e de desenvolvimento. (PARRY, 1996, *apud* UBEDA, 2003, p. 41).

Fleury e Fleury (2001, p.188), definem competência como: “um saber agir responsável e reconhecido, que implica mobilizar, integrar, transferir conhecimentos, recursos e habilidades, que agreguem valor econômico à organização e valor social ao indivíduo”. Os autores inspirados na obra francesa de *Le Boterf*, sintetizam as competência para o profissional no quadro 18.

Quadro 18 – Competências para o profissional

Saber agir	Saber o que e por que faz. Saber julgar, escolher, decidi
Saber mobilizar recursos	Criar sinergia e mobilizar recursos e competências.
Saber aprender	Trabalhar o conhecimento e a experiência, rever modelos mentais; saber desenvolver-se.
Saber engajar-se e comprometer-se	Saber empreender, assumir riscos. Comprometer-se.
Saber assumir responsabilidades	Ser responsável, assumindo os riscos e consequências de suas ações e sendo por isso reconhecido.
Ter visão estratégica	Conhecer e entender o negócio da organização, o seu ambiente, identificando oportunidades e alternativas.

Fonte: Fleury e Fleury (2001, p. 188)

Os autores Cardoso; Riccio & Albuquerque (2009, p. 366) destacam que “o termo competência tem origem no latim *competentia* significando a qualidade de quem é capaz de apreciar e resolver certo assunto, de fazer determinada coisa, com capacidade, habilidade, aptidão e idoneidade”.

Para Perrenoud (1999) competência é um conjunto de conhecimentos que podem ser mobilizados para a tomada de decisões, e que não se pode adquirir por meio de regras básicas, pois requer utilização de vários outros recursos de maneira criativa.

De acordo com Medef (1998, apud Zarifian, 2008 p. 66):

A competência profissional é uma combinação de conhecimentos, de saber-fazer, de experiências e comportamentos que se exerce em um contexto preciso. Ela é contatada quando de sua utilização em situação profissional, a partir da qual é possível de validação. Compete então à empresa identificá-la, avaliá-la. Validá-la e fazê-la evoluir (MEDEF, 1998, apud ZARIFIAN, 2008, p. 66).

Carvalho, (2002, p.36) define que “as competências são processos que jamais podem ser considerados plenamente ou definitivamente concluídos”.

Para Resende (2002, p. 18) habilidade é uma “característica de potencial humano (desenvolvido) que favorece realizações pessoais, saber fazer. Exemplos: ser persuasivo, flexível (ter jogo de cintura); bom negociador; ter sendo de humor”.

Na concepção de Maximiano (1995, p. 75), a habilidade requer mais do que informações, ou seja, ela necessita de prática; isto se comprova na seguinte afirmativa do autor: “os conhecimentos podem ser adquiridos por leitura, observação, frequência de uma escola e outros meios semelhantes. Já a aquisição de habilidades, no entanto, exige experiência prática”.

Mediante todos os conceitos acima citados, pode-se afirmar que as competências se resumem em tudo que se aprendeu e ainda será aprendido, com o intuito de atingir resultados pessoais e organizacionais, observando-se a ética para a realização das atividades. Pode-se afirmar ainda que a competência é o elo do saber adquirido na busca constante pelo conhecimento; do saber fazer utilizando-se da habilidade e do conhecimento para aplicabilidade e inovação na solução de problemas; e do fazer acontecer por meio da atitude utilizando-se também dos conhecimentos e habilidades; atingindo-se assim a competência.

Diante das teorias compreende-se que a competência é o resultado da combinação de diversos fatores, que envolvem conhecimentos e informações adquiridos, e ao serem utilizados e ou colocados em prática se transformam em habilidades por meio de atitudes que são acionadas pelo lado do comportamento humano.

De acordo com os conceitos apresentados pode-se dizer que habilidades e competências caminham juntas, porém a competência é mais ampla do que as habilidades; pois a competência requer o uso das habilidades.

6.1.1 Método de Amostragem

Na primeira etapa da pesquisa de mercado, a população objeto de estudo foi composta por empresas de assessoria e consultoria em Recursos Humanos (RH).

Para identificar a amostra desta etapa, foi realizada uma pesquisa documental junto a Prefeitura Municipal de Franca – SP (PMF), que apresentou duas listas das empresas prestadoras de serviços por área de atividade, sendo uma que abrange assessoria e consultoria em RH e, outra de seleção e agenciamento de mão de obra. A primeira lista apresenta trinta e duas empresas na atividade de

seleção e agenciamento de mão de obra e, a segunda possui dezesseis empresas em assessoria e consultoria em RH; totalizando quarenta e oito empresas nas atividades selecionadas. As listas não serão divulgadas como anexos, devido ao sigilo e anonimato em relação ao nome das empresas e associações.

A seleção das empresas que faz parte desta etapa foi realizada por meio de contato telefônico com cada uma das empresas que constavam nas listas enviadas pela PMF, com o objetivo de solicitar o e-mail de cada uma e verificar a possibilidade de participar da pesquisa. Nesta etapa foi possível traçar um perfil das empresas que constavam nas duas listas, sendo que a lista que apresenta dezesseis empresas de assessoria e consultoria de RH, foi assim dividida: treze dos números telefônicos estavam desligados e, três identificaram como não sendo da empresa. A outra lista, que apresentava trinta e duas empresas da atividade de seleção e agenciamento de mão de obra, o perfil foi o seguinte: dezesseis empresas estavam com o telefone desligado ou não programado para receber chamadas; oito empresas “declararam possuir outra atividade econômica, sendo estas: instalações de palcos para eventos, produções e promoções artísticas, transportes e ortodontia”; cinco dos telefones eram do escritório de Contabilidade que prestava serviços para as empresas, e todos “declararam que a empresa estava inativa ou não mais prestava serviços na área”; duas empresas “declararam não prestar este tipo de serviço, sendo que uma é específica em ministrar cursos profissionalizantes e a outra disse que não realiza este tipo de serviço, mas tem interesse em prestar futuramente”; e somente uma empresa declarou prestar o serviço de agenciamento de mão de obra e aceitou participar da pesquisa e, ainda indicou outra empresa que também aceitou.

Após análise das duas listas fornecidas pela PMF, percebe-se que o cadastro do setor de serviços junto ao setor de tributação está desatualizado, tanto no quesito da atividade econômica quanto nos dados específicos de números de telefones e endereços das empresas.

Mediante o exposto, a amostragem é não probabilística por conveniência ou acessibilidade, e de acordo com Gil (1999), essa amostragem é menos rigorosa em relação aos demais tipos de amostragem e é destituída de qualquer rigor estatístico, uma vez que o pesquisador seleciona os elementos a que tem acesso, admitindo que estes possam representar o universo populacional.

Assim, é adequada para estudos exploratórios e qualitativos, em que não é necessário elevado nível de precisão.

Para este tipo de amostragem, não se pode realizar inferências para a população, pois não é representativa; os dados obtidos atende o objetivo específico da pesquisa de forma qualitativa, mas não poderá ser generalizado para toda a população de empresas da área de RH e agenciamento de mão de obra da cidade de Franca. De acordo com Malhotra (2001) na amostragem não probabilística, é necessário cautela na análise e interpretação dos resultados em pesquisas qualitativas.

Ainda, no tocante a identificação da amostra, buscou-se identificar os meios de divulgação das vagas no mercado de trabalho.

Dentre os meios de divulgação e recrutamento de vagas no mercado de trabalho, podem-se identificar vários, sendo estes: indicações; anúncios e cadastro de currículos no site das empresas; anúncios em jornais, revistas e rádios; cartazes nas portas das empresas; empresas de consultorias especializadas; banco de dados de sindicatos e ou associações de classe; parcerias com Instituições de Ensino e órgãos governamentais; e muitos outros.

A pesquisa não utilizou a veiculação das vagas por meio de jornais e ou sites, pois estes apresentam uma descrição resumida nos anúncios, delimitam o tempo de veiculação, e, além disso, os empresários preferem contratar o profissional contábil por meio de indicações e recrutamento interno. Esta última especificação confirma-se pela teoria de Vizioli (2010, p. 90), que afirma: “a maioria das organizações dá preferência ao recrutamento interno, recorrendo ao externo somente quando se esgotam as possibilidades do primeiro”. De acordo com o autor, entende-se que o recrutamento externo será utilizado somente após descartar os candidatos internos que as empresas possuem.

Mediante isso, utilizou-se como critério para identificar a população da pesquisa as Associações, Sindicatos e Organizações, e bolsas de empregos (consultorias e assessoria em RH) que aceitaram participar da pesquisa; tendo sido descartados os outros meios de divulgação, por se tratar de um profissional contábil que atua na área administrativa e que requer características mais específicas, como: formação de nível superior, possibilidade de atuar em múltiplas funções, possuidor

de uma visão sistêmica, estar sempre atualizado para assumir responsabilidades e tomar decisões, bem como várias outras. Com base nesses argumentos os outros meios de divulgação de vagas não atenderiam a necessidade de mercado, pois em sua grande maioria apenas mencionam a vaga superficialmente sem identificar as habilidades e competências exigidas pela empresa. De acordo com Chiavenato (2004, p. 207), a “descrição de cargos é um documento escrito que identifica, descreve e difere um cargo em termos de deveres, responsabilidades, condições de trabalho e especificações”.

Com base no autor acima mencionado, percebe-se que quanto mais detalhar os requisitos da vaga, maior será a possibilidade de atender o perfil desejado pela empresa. A perspectiva de Chiavenato, sobre a descrição dos cargos, também contribui para identificar a população da pesquisa, visto que as associações, sindicatos e empresas de Recursos Humanos especificam melhor as competências e habilidades do profissional contábil requisitado.

O outro critério utilizado para selecionar as associações e sindicatos, foi determinado pela abrangência das principais atividades econômicas de Franca, sendo estas: a indústria, o comércio e os serviços. Que se justificam pelo número de estabelecimento nestes três segmentos na cidade de Franca- SP, conforme Ministério do Trabalho e Emprego – MTE (2014): 4.898 indústrias, 8.886 estabelecimentos comerciais e 7.629 segmentos de serviços. O terceiro voltado especificamente para área dos contabilistas.

O total geral de estabelecimentos da cidade de Franca – SP é de 22.823; sendo que cada um dos setores representam o seguinte percentual: a indústria 21,5%, o comércio 38,8% e, o serviço 33,4%, totalizando este três segmentos em 93,7%.

Tabela 3 – Número de estabelecimentos por atividade no município de Franca – SP

Atividade	Número	%
Indústria	4898	21,5%
Comércio	8866	38,8%
Serviço	7629	33,4%
Outros	1430	6,3%
Total	22823	100%

Fonte: Elaborado pela autora conforme consulta Ministério do Trabalho e Emprego (2014).

Mediante isto, buscou-se por trabalhar junto às Associações, Sindicatos e Organizações selecionadas, sendo estes: Sindicato das Indústrias, especificamente da área de calçados, pois este abrange 3.089 estabelecimentos que representam 63,07% do total das indústrias, e 13,53% do total geral de todos os estabelecimentos de Franca - SP. A outra opção foi o Sindicato do Comércio, e no seguimento dos serviços optou-se pelo Sindicato e Associação dos Contabilistas, que estão diretamente relacionados ao profissional contábil.

A escolha da população justifica-se ainda pelo fato da maioria dos contadores, serem prestadores de serviços e não trabalharem internamente nas empresas. Portanto dos 22.823 estabelecimentos de Franca, muitos possuem um contador externo que atende diversas empresas, por meio de contrato de prestação de serviços.

Smith (2013, p. 203), afirma em sua tese que o tipo de contrato entre contador e empresas de Pequeno e Médio Porte de Franca, é:

[...] na maioria das empresas (80,9%), o vínculo do contador é de prestação de serviço, ou seja, o contador tem o seu próprio escritório e oferece assessoria contábil para várias empresas. Nessa condição, apura-se que apenas 19,1% das empresas pesquisadas têm contadores exclusivos que trabalham internamente. Este dado reflete a tendência nacional das PME em terceirizar a Contabilidade (SMITH, 2013, p. 203).

6.1.2 Coleta, análise dos dados e resultados.

Com o objetivo de pontuar por meio de categorização, as competências e habilidades dos profissionais contábeis exigidas pelo mercado de trabalho, utilizou-se para a coleta de dados um questionário aberto (Apêndice A) enviado por e-mail às Associações, Sindicatos e Organizações, e bolsas de emprego selecionadas.

O questionário (Apêndice A) apresenta uma única questão, que busca listar as 10 (dez) competências e habilidades exigidas no mercado de trabalho, para a inserção dos graduandos e formados da área de Contabilidade.

Como previsto nos procedimentos metodológicos, o questionário (Apêndice A) foi enviado por e-mail às sete empresas selecionadas, e apenas quatro responderam. Dentre essas se encontram duas empresas de assessoria e

consultoria em RH e duas associações e sindicatos; sendo estas últimas uma voltada para o comércio e a outra aos contabilistas.

Mediante as dificuldades encontradas, o questionário (Apêndice A) foi enviado por e-mail às empresas selecionadas em quatro tentativas: a primeira em 30 de setembro, nesta ocasião apenas uma empresa de assessoria de RH respondeu; outra em 17 de outubro tendo sido respondido por mais uma empresa de assessoria de RH; em 07 de novembro e foi respondido por uma Associação e, por último em 19 de novembro cuja resposta foi dada por outra Associação; além dos e-mails enviados foram realizados diversos contatos telefônicos.

A seguir nos Quadros 19 e 20, demonstra-se a transcrição das respostas (Apêndice A), de acordo com as empresas de assessoria de RH, sindicatos e associações pesquisados, apresentando um resumo das competências e habilidades do profissional contábil.

Quadro 19 – Visão das Empresas de RH em relação ao profissional contábil.

Empresa A	Empresa B
Formação na área e como diferencial, cursos relacionados	Experiência nas áreas: contábil e/ou fiscal
Experiência na área acima de 5 anos	Conhecimentos específicos
Conhecimento e domínio na área	Cursos extras complementares à formação
Espirito de liderança	Estar atualizado em relação à legislação
Proativo	Conhecimento em SPED (diferencial)
Dinâmico	Ter vivência em empresas
Habilidade com Informática (programas/sistemas)	CRC ativo, de preferência
Facilidade com trabalho em equipe	Perfil comunicativo
Boa comunicação	Ser um profissional polivalente
Disponibilidade de horários	Facilidade no uso de sistemas e informática

Fonte: Elaborado pela autora conforme questionário (Apêndice A) as Associações, Sindicatos e Empresas de Assessoria em Recursos Humanos.

Na sequência no Quadro 20, são relacionadas as competências e habilidades pontuadas por meio do Apêndice A, pelas Associações e Sindicatos pesquisadas. No referido quadro as organizações participantes foram identificadas como Associação A e Associação B, de forma a preservar e garantir o anonimato das mesmas.

Quadro 20 – Visão das Associações e Sindicatos e o profissional contábil.

Associação A	Associação B
Ter visão sistêmica	Capacitação e qualificação
Ter pensamento crítico	Ser ético, analítico e crítico
Ter autocontrole	Compreensão de questões científicas, técnicas, sociais, econômicas e financeiras
Trabalhar estrategicamente	Formação humanística
Ter comunicação interpessoal	Cumprir com competência e legalidade as atribuições profissionais.
Saber gerir o tempo	Ser líder
Trabalho em equipe	Ser observador
Ser analítico	Ser empreendedor
Ser minucioso	Participar de processo contínuo de atualização
Ser criativo	Responsabilidade

Fonte: Elaborado pela autora conforme questionário (Apêndice A) as Associações, Sindicatos e Empresas de Assessoria em Recursos Humanos.

A compilação dos dados foi realizada por meio da análise de conteúdo, que de acordo com Bardin (2006) é o meio de investigação e interpretação das comunicações de maneira objetiva, sistemática e quantitativa, trabalhando as palavras contidas no texto. Sendo possível elaborar quadros comparativos por meio das palavras e do conteúdo em análise.

Ainda de acordo com Bardin (2006, p. 111) o processo de categorização é um dos procedimentos mais utilizados na análise de conteúdo. “A categorização é um operação de classificação de elementos constitutivos de um conjunto, por diferenciação e, seguidamente, por reagrupamento segundo o gênero (analogia), com os critérios previamente definidos”.

Para identificar as categorias utilizou-se o critério léxico, que de acordo com Bardin (2006), é aquele que une as palavras pelo sentido das mesmas, ou agrupa pelos sinônimos.

Utilizando-se das concepções de Bardin (2006) mencionadas acima, as competências e habilidades foram categorizadas em doze grupos, sendo estes: Conhecimentos, formação e qualificação profissional; Visão sistêmica; Crítico; Liderança; Planejar; Ética; Habilidades de Informática; Comunicação; Relações Interpessoais; Empreendedor; Criatividade; e Responsabilidade.

Ressalta-se ainda que a resposta “disponibilidade de tempo”, não foi considerada na categorização, visto que a mesma não se refere a uma competência e/ou habilidade; tendo sido relacionada no grupo: não categorizado. Entende-se que disponibilidade de tempo é um pré-requisito obrigatório de todo profissional.

Em seguida a análise dos dados referente às competências e habilidades pontuadas pelas empresas e organizações que responderam ao questionário (Apêndice A), foram relacionadas de acordo com a ordem sequencial em que apareceram nas respostas, agrupadas conforme a categorização dos doze grupos, utilizando-se do critério léxico.

A seguir, o Quadro 21 apresenta a análise das categorias referente as competências e habilidades exigidas pelo mercado de trabalho, de acordo com as respostas obtidas por meio do questionário (Apêndice A), pelas quatro respondentes da pesquisa.

Quadro 21 – Análise das categorias: Competências e Habilidades (Apêndice A).

Conhecimentos, formação e qualificação profissional.	Formação na área e como diferencial, cursos relacionados; Experiência nas áreas: contábil e/ou fiscal; Capacitação e qualificação; Experiência na área acima de 5 anos; Conhecimentos específicos; Conhecimento e domínio na área; Cursos extras complementares à formação; Compreensão de questões científicas, técnicas, sociais, econômicas e financeiras; Estar atualizado em relação à legislação; Ter vivência em empresas; Ser um profissional polivalente; CRC ativo, de preferência; Participar de processo contínuo de atualização.
Visão Sistêmica	Ter visão sistêmica; Ser ético, analítico e crítico; Ser analítico.
Crítico	Ter pensamento crítico; Ser ético, analítico e crítico; Ser observador.
Liderança	Ter autocontrole; Espírito de liderança; Proativo; Dinâmico; Ser líder.
Planejar	Trabalhar estrategicamente; Saber gerir o tempo.
Ética	Ser ético, analítico e crítico; Formação humanística; Cumprir com competência e legalidade as atribuições profissionais; Ser minucioso.
Habilidades de Informática	Conhecimento em SPED (diferencial); Habilidade com Informática (programas/sistemas); Facilidade no uso de sistemas e informática.
Comunicação	Ter comunicação interpessoal; Perfil comunicativo; Boa comunicação.
Relações Interpessoais	Trabalho em equipe; Facilidade com trabalho em equipe;
Empreendedor	Ser empreendedor;
Criatividade	Ser criativo;
Responsabilidade	Responsabilidade;
Não categorizado	Disponibilidade de horários.

Fonte: Elaborado pela autora conforme respostas do questionário (Apêndice A).

Em seguida, o Quadro 22 tem como objetivo demonstrar a categorização das competências e habilidades do profissional contábil, por meio de uma análise comparativa entre as competências e habilidades que constam na CNE/CES 10/2004 e o PPC do curso de Ciências Contábeis do Uni-FACEF (2011).

Quadro 22 - Competências e Habilidades: CNE/CES(2004) e PPC do curso de Ciências Contábeis do Uni-FACEF(2011).

COMPETÊNCIAS E HABILIDADES		
Competências e Habilidades CNE/CE (10/2004)	Competências e Habilidades PPC-CC Uni-FACEF (2011)	Resultado das Competências e Habilidades
<p>I - utilizar adequadamente a terminologia e a linguagem das Ciências Contábeis e Atuariais;</p> <p>II - demonstrar visão sistêmica e interdisciplinar da atividade contábil;</p> <p>III - elaborar pareceres e relatórios que contribuam para o desempenho eficiente e eficaz de seus usuários, quaisquer que sejam os modelos organizacionais;</p> <p>IV - aplicar adequadamente a legislação inerente às funções contábeis;</p> <p>V - desenvolver, com motivação e através de permanente articulação, a liderança entre equipes multidisciplinares para a captação de insumos necessários aos controles técnicos, à geração e disseminação de informações contábeis, com reconhecido nível de precisão;</p> <p>VI - exercer suas responsabilidades com o expressivo domínio das funções contábeis, incluindo noções de atividades atuariais e de quantificações de informações financeiras, patrimoniais e governamentais, que viabilizem aos agentes econômicos e aos administradores de qualquer segmento produtivo ou institucional o pleno cumprimento de seus encargos quanto ao gerenciamento, aos controles</p>	<p>I - Conhecimentos Teóricos;</p> <p>II - Conhecimentos Práticos;</p> <p>III - Metodologia científica;</p> <p>IV - Falar e escrever o próprio idioma;</p> <p>V - Interesse em compreender outros idiomas;</p> <p>VI - Liderar equipe;</p> <p>VII - Negociar;</p> <p>VIII - Trabalhar em equipe;</p> <p>IX - Flexibilidade;</p> <p>X - Promover mudanças e desenvolvimento social;</p> <p>XI - Organizar;</p> <p>XII - Planejar;</p> <p>XIII - Controlar e avaliar trabalhos;</p> <p>XIV - Tomar decisões;</p> <p>XV - Aplicar criativamente a Teoria Contábil;</p> <p>XVI - Organizar e administrar sistemas de informação;</p> <p>XVII - Exercer e delegar autoridade;</p> <p>XVIII - Analisar e sintetizar informações;</p> <p>XIX - Calcular e interpretar números;</p> <p>XX - Aprender como aprender;</p> <p>XXI - Resolver problemas.</p>	<p>I - Conhecimento contábil;</p> <p>II - Visão sistêmica e interdisciplinar;</p> <p>III - Emissão de pareceres e relatórios;</p> <p>IV - Conhecer e aplicar as legislações específicas;</p> <p>V - Liderar equipes;</p> <p>VI - Disseminação das informações de forma precisa;</p> <p>VII - Comunicação;</p> <p>VIII - Responsabilidade;</p> <p>IX - Conhecimentos multidisciplinares: político, econômico, financeiro, administrativo;</p> <p>X- Domínio das funções contábeis;</p> <p>XI - Tomada de decisão;</p> <p>XII - Cidadania;</p> <p>XIII - Desenvolver, analisar e implantar sistemas de informação contábil;</p> <p>XIV - Capacidade crítico-analítica;</p> <p>XV - Ética;</p> <p>XVI - Domínio a diferentes modelos organizacionais.</p>

<p>e à prestação de contas de sua gestão perante a sociedade, gerando também informações para a tomada de decisão, organização de atitudes e construção de valores orientados para a cidadania;</p> <p>VII - desenvolver, analisar e implantar sistemas de informação contábil e de controle gerencial, revelando capacidade crítica analítica para avaliar as implicações organizacionais com a tecnologia da informação;</p> <p>VIII - exercer com ética e proficiência as atribuições e prerrogativas que lhe são prescritas através da legislação específica, revelando domínios adequados aos diferentes modelos organizacionais.</p>		
--	--	--

Fonte: Elaborado pela autora de acordo com a CNE/CES (2004, p. 3-4) e PPC do curso de Ciências Contábeis UNI-FACEF (2011, p. 56-57).

A análise, interpretação e comparação do quadro acima, foi realizada tomando por base cada item do Artigo 4º da CNE/CES 10/04, e buscou-se identificar os itens que constam na PPC do Uni-FACEF (2011), que representem a mesma qualificação.

Iniciou-se pelo primeiro item da CNE/CES (2004): “I - utilizar adequadamente a terminologia e a linguagem das Ciências Contábeis e Atuariais;” (CNE/CES, 2004); que está diretamente relacionado com os seguintes itens da PPC (Uni-FACEF, 2011), “I - Conhecimentos Teóricos; II - Conhecimentos Práticos; III - Metodologia científica; IV - Falar e escrever o próprio idioma; V - Interesse em compreender outros idiomas; XV - Aplicar criativamente a Teoria Contábil;”.

O segundo item: “II - demonstrar visão sistêmica e interdisciplinar da atividade contábil;” (CNE/CES, 2004), este item não foi citado ou mencionado na PPC (Uni-FACEF, 2011).

A próxima análise foi referente: “III - elaborar pareceres e relatórios que contribuam para o desempenho eficiente e eficaz de seus usuários, quaisquer que sejam os modelos organizacionais;” (CNE/CES, 2004), que se associa a: “ XI -

Organizar; XII - Planejar; XVIII - Analisar e sintetizar informações; XIX - Calcular e interpretar números; (Uni-FACEF, 2011).

Em seguida, analisou-se: “IV - aplicar adequadamente a legislação inerente às funções contábeis;” (CNE/CES, 2004), o qual também está relacionado aos itens I e XI do PPC (Uni-FACEF, 2011).

Continuando a análise:

V - desenvolver, com motivação e através de permanente articulação, a liderança entre equipes multidisciplinares para a captação de insumos necessários aos controles técnicos, à geração e disseminação de informações contábeis, com reconhecido nível de precisão; (CNE/CES, 2004).

Este item está mencionado nos seguintes quesitos do PPC: “VI - Liderar equipe; VIII - Trabalhar em equipe; XIII - Controlar e avaliar trabalhos; XVI - Organizar e administrar sistemas de informação; XVII - Exercer e delegar autoridade;” (Uni-FACEF, 2011).

Na sequência foi analisado o próximo item, que é:

VI - exercer suas responsabilidades com o expressivo domínio das funções contábeis, incluindo noções de atividades atuariais e de quantificações de informações financeiras, patrimoniais e governamentais, que viabilizem aos agentes econômicos e aos administradores de qualquer segmento produtivo ou institucional o pleno cumprimento de seus encargos quanto ao gerenciamento, aos controles e à prestação de contas de sua gestão perante a sociedade, gerando também informações para a tomada de decisão, organização de atitudes e construção de valores orientados para a cidadania; (CNE/CES, 2004).

O item acima se relaciona com os seguintes itens da PPC (Uni-FACEF, 2011):

I - Conhecimentos Teóricos; II - Conhecimentos Práticos; XV - Aplicar criativamente a Teoria Contábil; VII - Negociar; IX - Flexibilidade; X - Promover mudanças e desenvolvimento social; XIV - Tomar decisões; XVI - Organizar e administrar sistemas de informação; XXI - Resolver problemas (Uni-FACEF, 2011).

O próximo item a ser analisado foi: “VII - desenvolver, analisar e implantar sistemas de informação contábil e de controle gerencial, revelando capacidade crítico analítica para avaliar as implicações organizacionais com a tecnologia da informação;” (CNE/CES, 2004), o qual está associado também ao item XVI do PPC (Uni-FACEF, 2011).

O último item do Artigo 4º a ser analisado foi: “VIII - exercer com ética e proficiência as atribuições e prerrogativas que lhe são prescritas através da legislação específica, revelando domínios adequados aos diferentes modelos

organizacionais;" (CNE/CES, 2004), o qual está relacionado ao item I do PPC (Uni-FACEF, 2011), visto que o código de ética do Profissional Contábil é abordado nos conhecimentos teóricos do referido curso.

Finalizando a análise, é possível compilar as competências e habilidades por meio de palavras-chave, percebendo que dos oito itens abordados na Resolução CNE/CES 10/2004 e, dos vinte e um itens do PPC do curso de Ciências Contábeis do Uni-FACEF (2011), resultou em dezesseis categorias, conforme relacionado na terceira coluna do Quadro 22.

Finalizando a análise dos dados das competências e habilidades do profissional contábil, apresenta-se por meio de um resumo comparativo entre o Quadro 21 e o Quadro 23 (abaixo).

Quadro 23 – Categorização das Competências e Habilidades: CNE/CES 10/2014 x PPC x Visão Mercado.

CNE/CES 10/2004 e PPC do Curso de Ciências Contábeis do Uni-FACEF (2011)	Visão do Mercado de Trabalho
I - Conhecimento contábil;	I - Conhecimentos, formação e qualificação;
II - Visão sistêmica e interdisciplinar;	
III - Emissão de pareceres e relatórios;	II - Visão Sistêmica;
IV - Conhecer e aplicar as legislações específicas;	
V - Liderar equipes;	III - Crítico;
VI - Disseminação das informações de forma precisa;	IV - Liderança;
VII - Comunicação;	V - Planejamento;
VIII - Responsabilidade;	VI - Ética;
IX - Conhecimentos multidisciplinares: político, econômico, financeiro, administrativo;	VII - Habilidades de Informática;
X- Domínio das funções contábeis;	
XI - Tomada de decisão;	VIII - Comunicação;
XII - Cidadania;	IX - Relações Interpessoais;
XIII - Desenvolver, analisar e implantar sistemas de informação contábil;	
XIV - Capacidade crítico-analítica;	X - Empreendedor;
XV - Ética;	XI - Criatividade;
XVI - Domínio a diferentes modelos organizacionais.	XII - Responsabilidade.

Fonte: Elaborado pela autora.

De acordo com o Quadro 23, pode-se afirmar de acordo com a pesquisa que as competências e habilidades mencionadas como essenciais aos profissionais contábeis são: conhecimentos, formação e qualificação; visão sistêmica; ser crítico; liderar; planejar; ética; habilidades de informática;

comunicação; relações interpessoais; empreendedor; criatividade e responsabilidade.

Quadro 24 – Vertente do Mercado de Trabalho x PPC da IES

Mercado de Trabalho	IES
I - Conhecimentos, formação e qualificação;	I - III - IV - IX - X e XVI
II - Visão Sistêmica;	II e IX
III - Crítico;	XIV
IV - Líder;	V e XI
V - Planejar;	II
VI - Ética;	XII e XV
VII - Habilidades de Informática;	XIII
VIII - Comunicação;	VI - VII
IX - Relações Interpessoais;	V - VI - VII - XII - XV
X - Empreendedor;	XI
XI - Criatividade;	XIV
XII - Responsabilidade.	VIII

Fonte: Elaborado pela autora.

O Quadro 24, sintetiza os itens da vertente do mercado de trabalho em relação a IES, podendo concluir que as competências e habilidades do Projeto Pedagógico do Curso de Ciências Contábeis atende as exigências do mercado em relação a formação e qualificação do profissional contábil.

7 CONSIDERAÇÕES FINAIS

Esta seção demonstra as considerações finais e, apresenta algumas sugestões que talvez possam contribuir no futuro para outros trabalhos acadêmicos relacionados a este tema.

A área de Ciências Contábeis é uma ciência que estuda e administra o patrimônio das empresas, com o intuito de contribuir na sua sustentabilidade econômica e, conseqüentemente, a sua participação no desenvolvimento regional. Diante deste contexto, a pesquisa objetiva responder a questão principal: como os elementos da Cultura Organizacional de uma Instituição de Ensino Superior, que se refletem no Projeto Pedagógico do Curso de Ciências Contábeis, são relevantes para a formação de profissionais da área de Contabilidade e como essa relevância proporciona o desenvolvimento regional?

Para responder a esta questão, primeiramente foi apresentada um discussão teórica sobre cultura organizacional, desenvolvimento regional, proposta pedagógica do curso de Ciências Contábeis e, visão e necessidades do mercado de trabalho.

As reflexões teóricas contribuíram para a realização das demais etapas da pesquisa possibilitando uma análise dos resultados alcançados.

De acordo com a tipologia de Cameron e Quinn (1996), o modelo de cultura organizacional que prevalece no Uni-FACEF é a cultura hierárquica, caracterizada principalmente por um local de trabalho que têm como premissas a segurança e a ordem, baseado em normas e valores associados à burocracia, as rotinas são determinadas por regras e regulamentos que são aceitas pelos colaboradores, a liderança é conservadora com foco interno e vinculada a estabilidade e ao controle. Ainda no tocante ao modelo de cultura organizacional da IES, percebe-se que há uma tendência à cultura de clã, que também possui foco interno e visa atingir objetivos de longo prazo, estabelecendo como princípio a flexibilidade e integração. Esta cultura também é direcionada por normas e valores permitindo uma participação dos membros na tomada de decisão.

Os resultados da pesquisa ainda possibilitaram identificar que no Departamento de Ciências Contábeis também há um forte indício da cultura

hierárquica, porém não se pode afirmar, pois não houve consenso entre os respondentes.

A falta de consenso entre os colaboradores na identificação do tipo de cultura, pode estar atrelada ao tempo de vínculo com a IES, que indica que 31% do corpo docente possui pouco tempo de casa (de 01 a 05 anos). Isto demonstra que a instituição está passando por inovações no quadro de seus colaboradores. Este percentual pode justificar a não conclusão da tipologia cultural em alguns quesitos, visto que pode representar um novo grupo que talvez ainda não tenha internalizado a cultura da IES.

O tipo de cultura hierárquica identificada na IES está totalmente associado à característica da instituição que é uma autarquia municipal; caracterizada como organizações muito controladas, onde os colaboradores são orientados por regras formais, políticas, burocracias e estabilidade no emprego.

Outra análise que comprova a estabilidade da IES está relacionada ao perfil dos colaboradores, que apresenta um resultado de 46% para a faixa etária de 50 a 60 anos e, em relação ao vínculo empregatício com a IES, um índice de 38% de colaboradores que possuem mais de 20 anos de vínculo.

As competências e habilidades que constam na PPC do curso de Ciências Contábeis do Uni-FACEF, relacionadas como necessárias à formação e qualificação do profissional contábil, atendem as diretrizes da Resolução CNE/CES 10/2004 e, isto endossa o tipo de cultura hierárquica da IES.

Esse resultado se comprova no item 5.1.2 (Quadro 24), o qual demonstra que as competências e habilidades na visão do mercado de trabalho estão convergentes e equilibradas em relação à PPC do curso de Ciências Contábeis do Uni-FACEF, que atende a Resolução CNE/CES nº 10/04.

Os resultados alcançados limitam-se à população especificada e que a ampliação dos mesmos é objeto de recomendação para estudos futuros.

Durante a realização da pesquisa, surgiram algumas considerações que ensejam investigações adicionais, dentre elas: aprofundar os estudos e buscar a visão dos egressos para pontuar as competências e habilidades exigidas pelo mercado; pontuar os eventos que impactam no desenvolvimento e aperfeiçoamento do corpo docente por meio de entrevistas estruturadas; aprofundar estudos sobre o

clima organizacional para adequar, inovar e possibilitar melhores resultados na IES, de forma a envolver todos da equipe, possibilitando uma maior integração, e conseqüentemente um maior grau de consenso dos colaboradores no estudo do modelo de cultura; sugere-se ainda que ao pontuar os valores dos colaboradores que as questões estejam direcionadas primeiramente à Instituição e posteriormente ao Departamento de Ciências Contábeis, visto que na pesquisa a IES e o Departamento foram avaliados em conjunto na questão 13 (Apêndice B).

O ensino superior influencia os aspectos de modernização e desenvolvimento regional na perspectiva da capacitação dos profissionais contábeis para atuação nas organizações de forma eficaz, permitindo articular os conhecimentos específicos, competências, habilidades e responsabilidade social dos profissionais contábeis às exigências do mercado de trabalho.

Enfim o desenvolvimento local ou regional é o resultado de todo processo educacional que provoca mudanças sociais e econômicas no ambiente onde está inserido por meio do conhecimento, da gestão do emprego e do crescimento econômico.

O setor educacional é o responsável pelo sucesso de um país, estado ou cidade, pela sua capacidade de lançar profissionais produtivos para o mercado, que por sua vez, atuam em empresas que podem se tornar mais competitivas. As instituições educacionais modificam todo o cenário local onde está inserida, através da participação de seus formandos, que influenciam outros setores econômicos, tudo isto impacta no desenvolvimento local ou regional.

Os cursos de formação profissional pelos valores cultivados cooperam para o desenvolvimento econômico contribuindo com a redução do índice de desemprego e ampliação do nível da qualidade de vida que estão diretamente ligados ao desenvolvimento regional e local.

Ressalta-se ainda que o sucesso do profissional contábil, não está ligado somente à sua formação e ao título de graduado, pois a fim de garantir o sucesso este profissional necessita de uma educação continuada.

Espera-se ainda, que a pesquisa possa contribuir para a parametrização de reestruturação e ou inovação das grades curriculares de Cursos de Ciências Contábeis, como também, contribuir para outros trabalhos acadêmicos e aos profissionais contábeis envolvidos no desenvolvimento local e regional.

Finalmente, sugere-se para a melhoria do curso em estudo o incentivo ao desenvolvimento de Laboratórios de capacitação prática para a complementação da formação do contador. Também é importante que os Trabalhos de Conclusão de Curso associem teoria à prática, por meio de Projetos Práticos que envolvam conhecimentos que abordem desde a abertura de uma empresa, contabilização dos fatos contábeis e análise de relatórios contábeis por meio de um Sistema de Informação Contábil.

REFERÊNCIAS

- ALIGLERI, L. M. Cultura organizacional e as influencias da cultura brasileira: a incompatibilidade cultural na adoção de tecnologia gerencial estrangeira. *Revista de Estudos Organizacionais*, Maringá, v. 2, n. 1, p. 63-80, jan./jun. 2001.
- BARDIN, L. *Análise de Conteúdo*. Traduções de Luís Antero Reto e Augusto Pinheiro. 3 ed. Lisboa : Edições 70, 2006.
- BERTERO, C. O. *Cultura organizacional e instrumentalização do Poder*. In: FLEURY, M. T. L.; FISCHER, R. M. Cultura e poder nas organizações. São Paulo: Atlas, 1996.
- BRAGA FILHO, H. *Globalização em Franca: a reorganização industrial e economia informal*. 2000, 267 f. (Dissertação apresentada ao Programa de Pós-Graduação Stricto Sensu,(UNI-FACEF) para obtenção do título de Mestre em Administração, área de concentração Gestão Empresarial, Franca - SP, 2000.
- BRASIL. *Lei n.º 9.394, de 20 de dezembro de 1996*. Estabelece as diretrizes e bases da educação nacional. Disponível em:<http://www.dep.ensino.eb.br/portarias/port_2008/glossario.pdf>. Acesso em 12 ago. 2014.
- _____. Secretaria de Educação Fundamental. *Parâmetros curriculares nacionais: terceiro e quarto ciclos do ensino fundamental: introdução aos parâmetros curriculares nacionais*. Brasília: MEC/SEF, 1998.
- Instituto Nacional de Estudos e Pesquisas Educacionais Anísio Teixeira – INEP.
- _____. Ministério da Educação e Cultura. Institui as diretrizes curriculares nacionais para o curso de Graduação em ciências contábeis, bacharelado, e dá outras providências. *Resolução CNE/CES 10/2004*. Disponível em: <http://portal.mec.gov.br/cne/arquivos/pdf/rces10_04.pdf>. Acesso em 15 jul. 2014.
- _____. Ministério da Educação e Cultura . Disponível em: <http://portal.mec.gov.br/index.php?Itemid=313>. Acesso em 06 set. 2014.
- _____. CRFB, 1988. Acesso em: 10 jun. 2014.
- BRESSER PEREIRA, L. C. *Desenvolvimento e crise no Brasil*. 2. ed. São Paulo: Brasiliense, 1970.
- BULLOCK, J. J., *et al.* Accounting faculty/practitioners partnerships to address mutual education concern. *Issues in Accounting Education*, p. 197–206. 1995.
- CAGED. *Cadastro Geral de Empregados e Desempregados*. Disponível em: <http://bi.mte.gov.br/bgcaged/caged_perfil_municipio/impressao.php> Acesso em: 23. jan. 2015.
- CAMERON, K. S.; QUINN, R. E. *Diagnosing and changing organizational culture*. San Francisco: Jossey-Bass, 2006.

_____. *Diagnosing and Changing Organizational Culture: based on the competing values framework*. New York: Addison-Wesley, 1999.

_____. *Diagnosing and changing organizational culture*. 1996.

CARSOSO, R. L., RICCIO, E. L. & Albuquerque, L. G. (2009) Competências do contador: um estudo sobre a existência de uma estrutura de interdependência. *Revista de Administração da Universidade de São Paulo*. 44(4), 365-379.

CARVALHO, Joana D'Arc Silva Galvão de. *O perfil do contador ingresso no mercado de trabalho no município de Salvador - BA de 1991 a 2000*. Salvador: FVC, 2002. Dissertação (Mestrado em Contabilidade), Centro de Pós-Graduação e Pesquisa Visconde de Cairú – CEPEV, Fundação Visconde de Cairú, 2002.

CENTRO UNIVERSITÁRIO DE VOLTA REDONDA. *Guia Acadêmico 2008*. Volta Redonda: UNIFOA, 2008. Disponível em: <http://www.unifoa.edu.br/portal_ensino/juridico/pdf/guia-acad.pdf>. Acesso em 12 jul. 2014.

CHIAVENATO, I. *Planejamento, recrutamento e seleção de pessoal*. 5. ed. São Paulo: Editora Atlas, 2004.

CHIZZOTTI, A. *Pesquisa em ciências humanas e sociais*. 2.ed. São Paulo: Cortez, 1998.

CHOO, C. W. *A organização do conhecimento: como as organizações usam a informação para criar significado, construir conhecimento e tomar decisões*. Tradução de Eliana Rocha. 2.ed. São Paulo: Editora SENAC São Paulo, 2006.

CONSELHO FEDERAL DE CONTABILIDADE – CFC. *Proposta nacional de conteúdo para o curso de Graduação em Ciências Contábeis – 2ª. edição revista e atualizada, 2009* (colaboração de: RODRIGUES, Ana Tércia Lopes; FRANÇA, José Antonio de; BOARIN, José Joaquim; COELHO, José Martonio Alves; CARNEIRO, Juarez Domingues; BUGARIM, Maria Clara Cavalcante; MORAIS, Marisa Luciana Schwabe de).

_____. *RESOLUÇÃO CFC Nº 1.373, DE 08 DE DEZEMBRO DE 2011 DOU 14.12.2011*. Disponível em: <<http://www.normaslegais.com.br/legislacao/resolucao-cfc-1373-2011.htm>>. Acesso em 10 set. 2014.

COSENZA, J. P. Perspectivas para a profissão contábil num mundo globalizado: um estudo a partir da experiência brasileira. *Revista Brasileira de Contabilidade*, Brasília, n. 130, p. 43–63, jul./ago. 2001.

CUCHE, D. *A noção de cultura nas ciências sociais*. Bauru: EDUSC, 1999.

DEMO, P. *Desafios Modernos da Educação*. 2 ed. Rio de Janeiro: Vozes, 1999.

DIAS, G. B.; et al. Revisando a noção de competência na produção científica em administração: avanços e limites. In: DUTRA, S. D; FLEURY, M. T. L.; RUAS, R. (Orgs.). *Competências: conceitos, metas e experiências*. São Paulo: Atlas, 2012.

DIAS, J.; DIAS, M. H. A. *Crescimento econômico, emprego e educação em uma economia globalizada*. Maringá: Eduem, 1999.

DUMER, M. C. R.; SOUZA, A. L. Percepções de graduandos em Ciências Contábeis sobre o curso escolhido, mercado de trabalho e órgãos de classe. *Revista Brasileira de Contabilidade*. 197º ed. 2012.

DUTRA, J. O. C. *Capacitação de profissionais de contabilidade de nível superior e satisfação das necessidades dos usuários de informações contábeis: um estudo de caso na UNOESC – São Miguel do Oeste*. 2000. Dissertação (Mestrado em Administração) – Curso Programa de Pós-Graduação em Administração. Universidade Federal de Santa Catarina, Florianópolis, 2000.

FADEL, B; SMITH, M.S.J. Cultura Organizacional: alavanca ou entrave ao desenvolvimento regional. In: FADEL, Barbara (Org). *Desenvolvimento Regional: debates interdisciplinares*. Marília: Fundepe; Franca: Uni-FACEF; São Paulo: Cultura Acadêmica, 2009.

FISCHER, A. L.; et al. Absorção do conceito de competência em gestão de pessoas: a percepção dos profissionais e as orientações adotadas pelas empresas. In: DUTRA, S. D; FLEURY, M. T. L.; RUAS, R. (Orgs.). *Competências: conceitos, metas e experiências*. São Paulo: Atlas, 2012.

FLEURY, M. T. L. *Cultura Organizacional – os modismos, as pesquisas, as intervenções: uma discussão metodológica*. Revista de Administração da Universidade de São Paulo, São Paulo, v. 24, n. 1, jan./mar.1989. Disponível em: <http://www.rausp.br/busca/artigo.asp?num_artigo=602>. Acesso em 21 abr. 2014.

FLEURY, M. T. L.; FLEURY, A. F. *Construindo o Conceito de Competência*. RAC, Edição Especial, 2001, p.183-196.

FREITAS, M. E. *Cultura organizacional: evolução e crítica*. São Paulo: Thompson Learning, 2007.

_____. *Cultura Organizacional: formação, tipologias e impactos*. São Paulo: Makron, McGraw-Hill, 1991.

FREIRE, P. *Educação e mudança*. 7ª ed. Rio de Janeiro: Paz e Terra, 1983.

_____. *Educação como Prática da Liberdade*. Rio de Janeiro: Paz e Terra, 1967.

FURTADO, C. *Introdução ao desenvolvimento: enfoque histórico-estrutural*. 3. ed. Rio de Janeiro: Paz e Terra, 2000.

_____. *Dialética do desenvolvimento*. 2. Ed. - Brasil, Portugal: Editora Fundo de Cultura, 1964.

_____. *Desenvolvimento e subdesenvolvimento*. 2. ed. Rio de Janeiro: Fundo de Cultura, 1963

_____. *Desenvolvimento e subdesenvolvimento*. Rio de Janeiro: Fundo de Cultura, 1961.

GIL, A.C. *Métodos e Técnicas de Pesquisa Social*. 5ª ed. São Paulo. Ed. Atlas, 1999.

MALHOTRA, N. *Pesquisa de Marketing: uma Orientação Aplicada*. 3ª. Edição. Bookman: Porto Alegre, 2001

HOFSTEDE, G., *Cultures and Organizations: software of the mind*. New York: McGraw-Hill, 1997.

INEP, Instituto Nacional de Estudos e Pesquisas Educacionais Anísio Teixeira. Disponível em: < <http://www.inep.gov.br/>>. Acesso em 10 nov. 2014.

IUDÍCIBUS, S. *Contabilidade Introdutória* - Equipe de professores da FEA/USP. São Paulo: Atlas, 2007.

KANT, E. *Crítica da Razão Prática*. Tradução de Artur Mourão. Lisboa: Edições 70, 1986.

LIBÂNEO, José Carlos. *Organização e Gestão da Escola – Teoria e Prática*. Goiânia: Alternativa, 2004.

LOPES, A. S. Globalização e Desenvolvimento Regional. Lisboa: *Revista Gestão e Desenvolvimento*, n.11, p. 9-25, 2002.

LUCK, H. *Pedagogia da interdisciplinaridade*. Fundamentos teórico - metodológicos. Petrópolis: Vozes, 2001.

MARCONI, M. A.; LAKATOS, E. M. *Técnicas de pesquisa*. São Paulo: Atlas, 1996.

MARION, J. C.; SANTOS, M. C. dos. O perfil do futuro profissional e sua responsabilidade social: os dois lados de uma profissão. In *Revista do Conselho Regional de Contabilidade do Paraná – CRCPR*, Curitiba, v. 1, nº 129, 1 quadrimestre de 2001.

MARION, J.C. *Contabilidade Empresarial*, 15ª ed. São Paulo: Editora Atlas S.A., 2009.

MARTINELLI, D. P.; JOYAL, A. *Desenvolvimento local e o papel das pequenas e médias empresas*. Barueri: Manole, 2004.

MARTINS, C. B. O Ensino Superior Brasileiro nos Anos 90. *São Paulo em Perspectiva*, v. 14, n.1, p.41-60, 2000.

MASETTO, M. T. *Competências Pedagógicas do Professor Universitário*. São Paulo: Summus, 2003.

MAXIMIANO, A. C. A. *Introdução à Administração*. 4. ed. São Paulo: Atlas, 1995.

MINAYO, M. C. S. *O desafio do conhecimento. Pesquisa qualitativa em saúde*. 12ª edição revista e aprimorada. São Paulo: Hucitec, 2010. 406 p.

_____. (Org.). *Pesquisa social: teoria, método e criatividade*. Petrópolis – RJ: Vozes, 1994.

MIRANDA, C.; MIRANDA, R. A. M. Interdisciplinaridade e métodos de ensino no curso de contabilidade: um estudo no nordeste paulista. In: CONGRESSO USP DE CONTROLADORIA E CONTABILIDADE, 6. 2006, São Paulo. *Anais eletrônicos...* Disponível em: <<http://www.congressoeac.locaweb.com.br/artigos62006/426.pdf>>. Acesso em: 25 jan. 2014.

NEVES, J. G. *Clima Organizacional, Cultura Organizacional e Gestão de Recursos Humanos*. Lisboa: Editora RH, 2000.

NOSSA, V. *Formação do Corpo Docente dos Cursos de Graduação em Contabilidade no Brasil: Uma Análise Crítica*. Caderno de Estudos da FIPECAFI, São Paulo, n. 21, ago. 1999.

ONU. *Declaração sobre o Direito ao Desenvolvimento*: adotada pela Resolução n.º 41/128 da Assembleia Geral das Nações Unidas, de 4 de dezembro de 1986. Disponível em: http://pfdc.pgr.mpf.mp.br/atuacao-e-conteudos-de-apoio/legislacao/direitos-humanos/decl_direito_ao_desenvolvimento.pdf> Acesso em: 22 nov. 2013.

PELEIAS, I. R. (coord.). *Didática do ensino da contabilidade: aplicável a outros cursos superiores*. São Paulo: Saraiva, 2006.

PERRENOUD, P. *Construir as Competências desde a Escola*. Porto Alegre: Artmed Editora, 1999.

PERROUX, F. *Economia do século XX*. Trad.: José Lepre de Freitas. Lisboa: Moraes, 1967.

PILETTI, N. *Sociologia da Educação*. 18ª ed. São Paulo: Ática, 1999.

RESENDE, E. *Remuneração e carreira baseadas em competência e habilidades*. Rio de Janeiro: Qualitymark Ed., 2002.

SÁ, A. L. de. *As grandes modificações do século que influem sobre a contabilidade*. SINDICONT, 2003. Disponível em: <<http://www.sindicont-rio.org.br/artigo1402.htm>>. Acesso em 15 de out. 2013.

SANTINELLO, J.; MACIEL, M. F. *Pesquisa básica e aplicação tecnológica*. Guarapuava: Ed. da Unicentro, 2009. (Coleção Gestão Escolar e Contemporaneidade).

SEN, A. *Desenvolvimento como liberdade*. São Paulo: Companhia das Letras, 2000.

SEN, A. *Desenvolvimento como liberdade*. Trad. Laura Teixeira Motta. São Paulo: Companhia das Letras, 2010.

SCHEIN, E. H. Coming to a New Awareness of Organizational Culture. Sloan Management Review: Winter, 1984.

_____. Organizational culture and leadership. San Francisco: Jossey Bass, 1985.

_____. What is culture? In: FROST, P., MOORE, L., LOUIS, M., et al. (Org.). *Reframing organizational culture*. London : Sage, 1991.

_____. *Cultura organizacional e liderança*. São Paulo: Editora Atlas, 2009.

SILVA, A. C. R. D.; MOURA, H. S. *Retrospectiva Histórica do Ensino Superior de Contabilidade no Brasil*. Disponível em: <http://ix.congresso.iscap.ipp.pt/resumos/brasil/historia_da_contabilidade/retrospectiva_historica_do_ensino_superior_de_contabilidade.pdf>. Acesso em: 08 abr. 2013.

SMITH, M. S. J. A cultura informacional *como alicerce de gestão contábil nas pequenas e médias empresas*. 2013, 255 f. (Tese apresentada ao Programa de Pós-Graduação em Ciência da Informação). Faculdade de Filosofia e Ciências – UNESP de Marília - SP, 2013.

TROMPENNARS, F. *Nas ondas da cultura: como entende a diversidade cultural nos negócios*. São Paulo: Educador, 1994.

VASCONCELOS, M. A.; GARCIA, M. E. *Fundamentos de economia*. São Paulo: Saraiva, 1998.

VEIGA, J. E. da. *Desenvolvimento Sustentável: o desafio do século XXI*. Rio de Janeiro: Garamond, 2005.

VEIGA, I. P. A. Projeto Político-Pedagógico: continuidade ou transformação para acertar? In: CASTANHO, S.; CASTANHO, M. E. (Orgs.). *O que há de novo na educação superior: do projeto pedagógico à prática transformadora*. Campinas: Papirus, 2000.

VIEIRA PINTO, A. *Ciência e existência: problemas filosóficos da pesquisa científica*. Paz e Terra, 2a. ed. Rio de Janeiro, 1979.

VIZIOLI, M. *Administração de Recursos Humanos*. São Paulo: Pearson Education do Brasil, 2010.

UBEDA, C.L. *A gestão de competências em uma empresa de pesquisa e desenvolvimento*. 117 f. (Dissertação em Engenharia de Produção). Escola de Engenharia de São Carlos da Universidade de São Paulo: São Carlos, 2003.

Disponível em <<http://www.teses.usp.br/teses/disponiveis/18/18140/tde-11092004-165136/pt-br.php>>. Acesso em: 22. jan. 2015.

Uni-FACEF – Centro Universitário de Franca. Disponível em <<http://site.unifacef.com.br/graduacao/cursos/ciencias-contabeis/informacoes-gerais>>. Acesso em: 01. jul. 2014.

Uni-FACEF – Centro Universitário de Franca. *Projeto Pedagógico do Curso*. 2011.

WAGNER III, John A.; HOLLENBECK, John R., tradução MOREIRA K. Cid. *Comportamento Organizacional - Criando Vantagem Competitiva*. São Paulo: Ed. Saraiva, 2000.

ZARIFIAN, P. *Objetivo Competência: por uma nova lógica*. São Paulo: Atlas, 2008.

APÊNDICE A – Questionário de Pesquisa: Bolsas de Emprego

APÊNDICE A

Questionário aberto aos Agentes de Emprego, Associações e Sindicatos para identificar as competências exigidas para a contratação dos profissionais da área de Ciências Contábeis.



Listar 10 (dez) competências e habilidades mais exigidas para a inserção no mercado de trabalho dos graduandos e formandos da área de Contabilidade.

APÊNDICE B – Questionário de pesquisa – Docentes e coordenador do curso de Ciências Contábeis e corpo diretivo da IES.

[Editar este formulário](#)

CULTURA ORGANIZACIONAL NA IES E NO DEPTO. DE CIÊNCIAS CONTÁBEIS

As seis primeiras questões (1 a 6) estão voltadas para a visão dos colaboradores para a IES. Em seguida as questões de número sete à doze (7 a 12), deverão ter como enfoque o Departamento de Ciências Contábeis. E a questão número treze (13) deverá ser respondida com a visão voltada para si próprio.

***Obrigatório**

Idade *

- Abaixo de 30 anos
- De 30 a 40 anos
- De 41 a 50 anos
- De 51 a 60 anos
- Acima de 60 anos

Maior grau de escolaridade *

- Especialista
- Mestre
- Doutor
- Pós-Doc
- Livre-Docente

Posição na Empresa *

- Docente
- Coordenador
- Corpo Diretivo

Tempo de vínculo com a IES *

- De 01 a 05 anos
- De 06 a 10 anos
- De 11 a 20 anos
- Acima de 20 anos

01 - Características culturais dominantes da IES *

Marque o número correspondente, de 1 a 5, de acordo com o nível de concordância com as afirmações abaixo. Sendo 1 "Discordo totalmente" e 5 "Concordo totalmente".

	Discordo totalmente	Discordo	Indiferente	Concordo	Concordo totalmente
A IES é um lugar muito pessoal. É como se fosse a extensão da família, os colaboradores	<input type="radio"/>	<input type="radio"/>	<input type="radio"/>	<input type="radio"/>	<input type="radio"/>

	Discordo totalmente	Discordo	Indiferente	Concordo	Concordo totalmente
compartilham ideias e sentimentos.					
A IES é um lugar muito dinâmico e empreendedor. Os colaboradores estão dispostos a correr riscos.	<input type="radio"/>	<input type="radio"/>	<input type="radio"/>	<input type="radio"/>	<input type="radio"/>
A IES é orientada para resultados. Os colaboradores são competitivos e orientados para a realização profissional.	<input type="radio"/>	<input type="radio"/>	<input type="radio"/>	<input type="radio"/>	<input type="radio"/>
A IES é um lugar bem estruturado e controlado. Os procedimentos formais geralmente governam o que as pessoas fazem.	<input type="radio"/>	<input type="radio"/>	<input type="radio"/>	<input type="radio"/>	<input type="radio"/>

02 - Liderança organizacional da IES *

Marque o número correspondente, de 1 a 5, de acordo com o nível de concordância com as afirmações abaixo. Sendo 1 "Discordo totalmente" e 5 "Concordo totalmente".

	Discordo totalmente	Discordo	Indiferente	Concordo	Concordo totalmente
A liderança na IES é geralmente considerada mentora, facilitadora e estimuladora.	<input type="radio"/>	<input type="radio"/>	<input type="radio"/>	<input type="radio"/>	<input type="radio"/>
A liderança na IES é geralmente considerada exemplo de empreendedora, inovadora e corredora de riscos.	<input type="radio"/>	<input type="radio"/>	<input type="radio"/>	<input type="radio"/>	<input type="radio"/>
A liderança na IES é geralmente considerada exemplo de seriedade, ambiciosa e com foco em resultados.	<input type="radio"/>	<input type="radio"/>	<input type="radio"/>	<input type="radio"/>	<input type="radio"/>
A liderança na IES é geralmente considerada exemplo de coordenação, organização e eficiência corrente sem	<input type="radio"/>	<input type="radio"/>	<input type="radio"/>	<input type="radio"/>	<input type="radio"/>

	Discordo totalmente	Discordo	Indiferente	Concordo	Concordo totalmente
obstáculos.					

03 - Gerenciamento de pessoas e equipe da IES *

Marque o número correspondente, de 1 a 5, de acordo com o nível de concordância com as afirmações abaixo. Sendo 1 "Discordo totalmente" e 5 "Concordo totalmente".

	Discordo totalmente	Discordo	Indiferente	Concordo	Concordo totalmente
O estilo gerencial da IES é caracterizado pelo trabalho em equipe, consenso e participação.	<input type="radio"/>	<input type="radio"/>	<input type="radio"/>	<input type="radio"/>	<input type="radio"/>
O estilo gerencial da IES é caracterizado por aceitar riscos individuais, inovação, liberdade e singularidade.	<input type="radio"/>	<input type="radio"/>	<input type="radio"/>	<input type="radio"/>	<input type="radio"/>
O estilo gerencial da IES é caracterizado por uma competitividade forte, exigente e com foco em objetivos.	<input type="radio"/>	<input type="radio"/>	<input type="radio"/>	<input type="radio"/>	<input type="radio"/>
O estilo gerencial da IES é caracterizado estabilidade no emprego, previsibilidade e estabilidade nas relações.	<input type="radio"/>	<input type="radio"/>	<input type="radio"/>	<input type="radio"/>	<input type="radio"/>

04 - União organizacional da IES *

Marque o número correspondente, de 1 a 5, de acordo com o nível de concordância com as afirmações abaixo. Sendo 1 "Discordo totalmente" e 5 "Concordo totalmente".

	Discordo totalmente	Discordo	Indiferente	Concordo	Concordo totalmente
O que mantém a organização unida é a lealdade e a confiança mútua.	<input type="radio"/>	<input type="radio"/>	<input type="radio"/>	<input type="radio"/>	<input type="radio"/>
O comprometimento com a organização é alto.	<input type="radio"/>	<input type="radio"/>	<input type="radio"/>	<input type="radio"/>	<input type="radio"/>
O que mantém a organização unida é o comprometimento para a inovação e o	<input type="radio"/>	<input type="radio"/>	<input type="radio"/>	<input type="radio"/>	<input type="radio"/>

	Discordo totalmente	Discordo	Indiferente	Concordo	Concordo totalmente
desenvolvimento. Há uma ênfase na utilização de tecnologias.					
O que mantém a organização unida é, ao mesmo tempo, ênfase em resultados e realização de metas. Agressividade e conquistas são temas comuns.	<input type="radio"/>	<input type="radio"/>	<input type="radio"/>	<input type="radio"/>	<input type="radio"/>
O que mantém a organização unida é, ao mesmo tempo, regras formais e práticas estabelecidas. Manter a organização funcionando sem conflitos é importante.	<input type="radio"/>	<input type="radio"/>	<input type="radio"/>	<input type="radio"/>	<input type="radio"/>

05 - Ênfase Estratégica da IES *

Marque o número correspondente, de 1 a 5, de acordo com o nível de concordância com as afirmações abaixo. Sendo 1 "Discordo totalmente" e 5 "Concordo totalmente".

	Discordo totalmente	Discordo	Indiferente	Concordo	Concordo totalmente
A organização enfatiza o desenvolvimento humanos. Confiança, transparência e participação são características.	<input type="radio"/>	<input type="radio"/>	<input type="radio"/>	<input type="radio"/>	<input type="radio"/>
A organização enfatiza a obtenção de novos recursos e a criação de novos desafios. Experimentar coisas novas e a busca de novas oportunidades são valorizadas.	<input type="radio"/>	<input type="radio"/>	<input type="radio"/>	<input type="radio"/>	<input type="radio"/>
A organização enfatiza a ação competitiva e o alcance dos resultados. Atingir metas difíceis e satisfazer o mercado são objetivos dominantes.	<input type="radio"/>	<input type="radio"/>	<input type="radio"/>	<input type="radio"/>	<input type="radio"/>

	Discordo totalmente	Discordo	Indiferente	Concordo	Concordo totalmente
A organização enfatiza a continuidade e a estabilidade. Eficiência, controle e funcionamento sem transtornos são importantes.	<input type="radio"/>	<input type="radio"/>	<input type="radio"/>	<input type="radio"/>	<input type="radio"/>

06 - Critérios de Reconhecimento de Sucesso da IES *

Marque o número correspondente, de 1 a 5, de acordo com o nível de concordância com as afirmações abaixo. Sendo 1 "Discordo totalmente" e 5 "Concordo totalmente".

	Discordo totalmente	Discordo	Indiferente	Concordo	Concordo totalmente
A organização define sucesso com base no desenvolvimento de trabalho de equipe, comprometimento com o emprego e o compromisso com as pessoas.	<input type="radio"/>	<input type="radio"/>	<input type="radio"/>	<input type="radio"/>	<input type="radio"/>
A organização define sucesso com base em prestar serviços de excelência ou diferenciados. É uma líder na qualidade de ensino.	<input type="radio"/>	<input type="radio"/>	<input type="radio"/>	<input type="radio"/>	<input type="radio"/>
A organização define sucesso com base na satisfação do mercado em ficar sempre na frente de concorrentes potenciais.	<input type="radio"/>	<input type="radio"/>	<input type="radio"/>	<input type="radio"/>	<input type="radio"/>
A organização define sucesso com base na eficiência. Cumprir prazos, seguir a programação sem problemas e prestar serviços a baixos custos são fatores críticos.	<input type="radio"/>	<input type="radio"/>	<input type="radio"/>	<input type="radio"/>	<input type="radio"/>

07 - Características culturais dominantes no Departamento de Ciências Contábeis *

Marque o número correspondente, de 1 a 5, de acordo com o nível de concordância com as afirmações abaixo. Sendo 1 "Discordo totalmente" e 5 "Concordo totalmente".

Discordo Discordo Indiferente Concordo Concordo

	totalmente				totalmente
O Departamento de Ciências Contábeis é um lugar muito pessoal. É como se fosse a extensão da família, os colaboradores compartilham ideias e sentimentos.	<input type="radio"/>	<input type="radio"/>	<input type="radio"/>	<input type="radio"/>	<input type="radio"/>
O Departamento de Ciências Contábeis é um lugar muito dinâmico e empreendedor. Os colaboradores estão dispostos a correr riscos.	<input type="radio"/>	<input type="radio"/>	<input type="radio"/>	<input type="radio"/>	<input type="radio"/>
O Departamento de Ciências Contábeis é orientada para resultados. Os colaboradores são competitivos e orientados para a realização profissional.	<input type="radio"/>	<input type="radio"/>	<input type="radio"/>	<input type="radio"/>	<input type="radio"/>
O Departamento de Ciências Contábeis é um lugar bem estruturado e controlado. Os procedimentos formais geralmente governam o que as pessoas fazem.	<input type="radio"/>	<input type="radio"/>	<input type="radio"/>	<input type="radio"/>	<input type="radio"/>

08 - Liderança organizacional do Departamento de Ciências Contábeis *

Marque o número correspondente, de 1 a 5, de acordo com o nível de concordância com as afirmações abaixo. Sendo 1 "Discordo totalmente" e 5 "Concordo totalmente".

	Discordo totalmente	Discordo	Indiferente	Concordo	Concordo totalmente
A liderança do Departamento de Ciências Contábeis é geralmente considerada mentora, facilitadora e estimuladora.	<input type="radio"/>	<input type="radio"/>	<input type="radio"/>	<input type="radio"/>	<input type="radio"/>
A liderança do Departamento de Ciências Contábeis é	<input type="radio"/>	<input type="radio"/>	<input type="radio"/>	<input type="radio"/>	<input type="radio"/>

	Discordo totalmente	Discordo	Indiferente	Concordo	Concordo totalmente
geralmente considerada exemplo de empreendedora, inovadora e corredora de riscos.					
A liderança do Departamento de Ciências Contábeis é geralmente considerada exemplo de seriedade, ambiciosa e com foco em resultados.	<input type="radio"/>	<input type="radio"/>	<input type="radio"/>	<input type="radio"/>	<input type="radio"/>
A liderança do Departamento de Ciências Contábeis é geralmente considerada exemplo de coordenação, organização e eficiência corrente sem obstáculos.	<input type="radio"/>	<input type="radio"/>	<input type="radio"/>	<input type="radio"/>	<input type="radio"/>

09 - Gerenciamento de pessoas e equipe do Departamento de Ciências Contábeis *

Marque o número correspondente, de 1 a 5, de acordo com o nível de concordância com as afirmações abaixo. Sendo 1 "Discordo totalmente" e 5 "Concordo totalmente".

	Discordo totalmente	Discordo	Indiferente	Concordo	Concordo totalmente
O estilo gerencial do Departamento de Ciências Contábeis é caracterizado pelo trabalho em equipe, consenso e participação.	<input type="radio"/>	<input type="radio"/>	<input type="radio"/>	<input type="radio"/>	<input type="radio"/>
O estilo gerencial do Departamento de Ciências Contábeis é caracterizado por aceitar riscos individuais, inovação, liberdade e singularidade.	<input type="radio"/>	<input type="radio"/>	<input type="radio"/>	<input type="radio"/>	<input type="radio"/>
O estilo gerencial do Departamento de Ciências Contábeis é caracterizado por uma competitividade	<input type="radio"/>	<input type="radio"/>	<input type="radio"/>	<input type="radio"/>	<input type="radio"/>

	Discordo totalmente	Discordo	Indiferente	Concordo	Concordo totalmente
forte, exigente e com foco em objetivos.					
O estilo gerencial do Departamento de Ciências Contábeis é caracterizado estabilidade no emprego, previsibilidade e estabilidade nas relações.	●	●	●	●	●

10 - União organizacional do Departamento de Ciências Contábeis *

Marque o número correspondente, de 1 a 5, de acordo com o nível de concordância com as afirmações abaixo. Sendo 1 "Discordo totalmente" e 5 "Concordo totalmente".

	Discordo totalmente	Discordo	Indiferente	Concordo	Concordo totalmente
O que mantém o Departamento de Ciências Contábeis unido é a lealdade e a confiança mútua. O comprometimento com o departamento é alto.	●	●	●	●	●
O que mantém o Departamento de Ciências Contábeis unido é o comprometimento para a inovação e o desenvolvimento. Há uma ênfase na utilização de tecnologias.	●	●	●	●	●
O que mantém o Departamento de Ciências Contábeis unido é, ao mesmo tempo, ênfase em resultados e realização de metas. Agressividade e conquistas são temas comuns.	●	●	●	●	●
O que mantém o Departamento de Ciências Contábeis unido é, ao mesmo tempo, regras formais e práticas	●	●	●	●	●

	Discordo totalmente	Discordo	Indiferente	Concordo	Concordo totalmente
estabelecidas. Manter a organização funcionando sem conflitos é importante.					

11 - Ênfase Estratégica do Departamento de Ciências Contábeis *

Marque o número correspondente, de 1 a 5, de acordo com o nível de concordância com as afirmações abaixo. Sendo 1 "Discordo totalmente" e 5 "Concordo totalmente".

	Discordo totalmente	Discordo	Indiferente	Concordo	Concordo totalmente
O Departamento de Ciências Contábeis enfatiza o desenvolvimento humanos. Confiança, transparência e participação são características.	<input type="radio"/>	<input type="radio"/>	<input type="radio"/>	<input type="radio"/>	<input type="radio"/>
O Departamento de Ciências Contábeis enfatiza a obtenção de novos recursos e a criação de novos desafios. Experimentar coisas novas e a busca de novas oportunidades são valorizadas.	<input type="radio"/>	<input type="radio"/>	<input type="radio"/>	<input type="radio"/>	<input type="radio"/>
O Departamento de Ciências Contábeis enfatiza a ação competitiva e o alcance dos resultados. Atingir metas difíceis e satisfazer o mercado são objetivos dominantes.	<input type="radio"/>	<input type="radio"/>	<input type="radio"/>	<input type="radio"/>	<input type="radio"/>
O Departamento de Ciências Contábeis enfatiza a continuidade e a estabilidade. Eficiência, controle e funcionamento sem transtornos são importantes.	<input type="radio"/>	<input type="radio"/>	<input type="radio"/>	<input type="radio"/>	<input type="radio"/>

12 - Critérios de Reconhecimento de Sucesso do Departamento de Ciências Contábeis *

Marque o número correspondente, de 1 a 5, de acordo com o nível de concordância com as afirmações abaixo. Sendo 1 "Discordo totalmente" e 5 "Concordo totalmente".

	Discordo totalmente	Discordo	Indiferente	Concordo	Concordo totalmente
O Departamento de Ciências Contábeis define sucesso com base no desenvolvimento de trabalho de equipe, comprometimento com o emprego e o compromisso com as pessoas.	<input type="radio"/>	<input type="radio"/>	<input type="radio"/>	<input type="radio"/>	<input type="radio"/>
O Departamento de Ciências Contábeis define sucesso com base em prestar serviços de excelência ou diferenciados. É uma líder na qualidade de ensino.	<input type="radio"/>	<input type="radio"/>	<input type="radio"/>	<input type="radio"/>	<input type="radio"/>
O Departamento de Ciências Contábeis define sucesso com base na satisfação do mercado em ficar sempre na frente de concorrentes potenciais.	<input type="radio"/>	<input type="radio"/>	<input type="radio"/>	<input type="radio"/>	<input type="radio"/>
O Departamento de Ciências Contábeis define sucesso com base na eficiência. Cumprir prazos, seguir a programação sem problemas e prestar serviços a baixos custos são fatores críticos.	<input type="radio"/>	<input type="radio"/>	<input type="radio"/>	<input type="radio"/>	<input type="radio"/>

13- Critérios de Valores dos Colaboradores *

Responder as questões com a visão voltada para si próprio, em relação à forma como visualiza a IES e o Departamento de Ciências Contábeis (Coordenação). Marque o número correspondente, de 1 a 5, de acordo com o nível de concordância com as afirmações abaixo. Sendo 1 "Discordo totalmente" e 5 "Concordo totalmente".

	Discordo totalmente	Discordo	Indiferente	Concordo	Concordo totalmente
Você se identifica com a IES e com o Departamento de Ciências Contábeis, se enquadrando nas características do	<input type="radio"/>	<input type="radio"/>	<input type="radio"/>	<input type="radio"/>	<input type="radio"/>

	Discordo totalmente	Discordo	Indiferente	Concordo	Concordo totalmente
ambiente de trabalho e no perfil exigido pela organização.					
Em relação ao estilo de liderança organizacional, você considera que possui um ótimo nível de envolvimento com a IES e com o Departamento de Ciências Contábeis.	<input type="radio"/>	<input type="radio"/>	<input type="radio"/>	<input type="radio"/>	<input type="radio"/>
O estilo de gerenciamento de pessoas pela IES e de equipe pelo Departamento de Ciências Contábeis, atende o seu nível de adesão e satisfação.	<input type="radio"/>	<input type="radio"/>	<input type="radio"/>	<input type="radio"/>	<input type="radio"/>
A Instituição e o Departamento de Ciências Contábeis, de acordo com seu ponto de vista podem ser considerados como uma organização unida, comprometida e que atinge seus objetivos sem conflitos.	<input type="radio"/>	<input type="radio"/>	<input type="radio"/>	<input type="radio"/>	<input type="radio"/>
A Estratégia organizacional da IES e do Departamento de Ciências Contábeis atendem as necessidades e contribuem para o seu nível de satisfação profissional.	<input type="radio"/>	<input type="radio"/>	<input type="radio"/>	<input type="radio"/>	<input type="radio"/>
De acordo com sua visão, os critérios de reconhecimento de sucesso da organização estão bem definidos pela IES e pelo Departamento de Ciências Contábeis.	<input type="radio"/>	<input type="radio"/>	<input type="radio"/>	<input type="radio"/>	<input type="radio"/>

ANEXO A – Modelo de e-mail enviado aos docentes e coordenador do curso de Ciências Contábeis e corpo diretivo da IES

Prezado(a),

Sou aluna do mestrado em Desenvolvimento Regional do Uni-FACEF e estou realizando uma pesquisa acadêmica.

O objetivo desta pesquisa é identificar o modelo de Cultura Organizacional da IES e sua relação com a Proposta Pedagógica do Curso de Ciências Contábeis, bem como a influência de ambos na formação do profissional da área.

Ressalto que os resultados serão de uso restrito e será mantido o anonimato dos participantes. Em caso de dúvida quanto à segurança deste questionário, favor encaminhar e-mail para angelafreitasmestrado@gmail.com para Conto com sua valiosa colaboração para responder algumas questões.

Para responder à pesquisa, clique no link abaixo:

https://docs.google.com/forms/d/1RHOqkN0keViSUMc6I3dTYcNskbOxjNDCAd5muO4DAMU/viewform?c=0&w=1&usp=mail_form_link

Grata por seu apoio e participação.

Ângela Freitas

**ANEXO B – Modelo de Carta de Apresentação às Bolsas de Empregos
selecionadas**

Franca (SP), 22 de setembro de 2014.

Ilmo. (a) Senhor (a)

Ângela Cristina Basílio de Freitas, aluna credenciada no Programa de Pós-Graduação em Desenvolvimento Regional – Mestrado Acadêmico Interdisciplinar, do Uni-FACEF, está realizando uma pesquisa sobre “*O perfil do profissional de contabilidade exigido pelo mercado de trabalho*” como parte de sua Dissertação de Mestrado intitulada: “*CULTURA ORGANIZACIONAL COMO AVALIAÇÃO NA FORMAÇÃO DE PROFISSIONAIS E SUA ATUAÇÃO NO DESENVOLVIMENTO*”, sob orientação da Profa. Dra. Bárbara Fadel.

Todavia a operacionalização desta pesquisa depende do apoio que V. Senhorias venham proporcionar, visto consistir na sua permissão para que o pesquisador tenha acesso ao setor específico que trata o assunto.

O apoio de V. Sa. será de grande valia para o desenvolvimento do referido estudo que se revela de grande interesse para a comunidade. Os dados colhidos serão analisados por profissionais acadêmicos capacitados e, revertidos e disponibilizados em forma de pesquisa acadêmica, objetivando tanto o conhecimento da comunidade acadêmica quanto dos profissionais da área.

As informações colhidas junto às repartições participantes desta pesquisa serão estritamente confidenciais, não revelando em hipótese alguma os dados da organização, servindo de base apenas para análise pretendida no estudo, não deixando transparecer contextos particulares de cada um dos participantes.

E após a conclusão da pesquisa, V. Sa. terá acesso aos resultados deste estudo, mantida a condição de confidencialidade proposta.

Deixa-se aqui agradecimentos antecipados pela atenção que for dispensada à presente e, coloca-se à disposição dos senhores para quaisquer esclarecimentos.

Atenciosamente,

Profª Drª Bárbara Fadel
Orientadora do Programa de Pós-Graduação em
Desenvolvimento Regional - Uni-FACEF
(16) 3713-4618