UNI-FACEF – CENTRO UNIVERSITÁRIO DE FRANCA

Programa de Pós-Graduação em Desenvolvimento Regional

ANDRÉ RUWER

EXPORTAÇÃO, DESEMPREGO E VIOLÊNCIA:

análise dos impactos no desenvolvimento regional

FRANCA
2011

ANDRÉ RUWER

EXPORTAÇÃO, DESEMPREGO E VIOLÊNCIA:

análise dos impactos no desenvolvimento regional

Dissertação apresentada ao Programa de Pós-graduação em Desenvolvimento Regional – Mestrado Interdisciplinar, do *Centro Universitário de Franca - Uni-FACEF*, para obtenção do título de Mestre.

Orientadora: Prof.ª Dr.ª Melissa Franchini Cavalcanti Bandos.

FRANCA
2011

Ficha Catalográfica

Ruwer, André

Exportação, desemprego e violência: análise dos impactos no desenvolvimento regional. / André Ruwer. – Franca (SP): Uni- FACEF, 2011.
101f.; il.

Orientador: Profa. Dra. Melissa F. Cavalcanti Bandos
Dissertação de Mestrado – Uni-FACEF
Programa de Mestrado em Desenvolvimento Regional

R945e

1.Desenvolvimento Regional. 2.Exportação. 3.Desemprego. 4.Violência urbana. I.T.

CDD 382.60981

ANDRÉ RUWER

EXPORTAÇÃO, DESEMPREGO E VIOLÊNCIA:

análise dos impactos no desenvolvimento regional

Dissertação apresentada ao Programa de Pós-graduação em Desenvolvimento Regional – Mestrado Interdisciplinar, do *Centro Universitário de Franca - Uni-FACEF*, para obtenção do título de Mestre.

Franca, 18 de fevereiro de 2011.

Orientadora: _____
Prof.ª Dr.ª Melissa Franchini Cavalcanti Bandos
Centro Universitário de Franca – Uni-FACEF

Examinador 1: _____
Prof. Dr. Alfredo José Machado Neto
Centro Universitário de Franca – Uni-FACEF

Examinador 2: _____
Prof. Dr. Dante Pinheiro Martinelli
Universidade de São Paulo – USP
(Faculdade de Economia, Administração e Contabilidade – FEA)

Dedicatória

*À **Léia Maria**, musa inspiradora e companheira; e*
*à **Ana Carolina**, filha querida;*
pelo amor incondicional em todas as horas dedicadas a este trabalho.

AGRADECIMENTOS

À Deus, que pela bondade infinita, oportunizou a concretização de mais esta conquista;

Ao Centro Universitário de Franca – Uni-FACEF, pela oportunidade de fazer parte do Programa de Pós Graduação em Desenvolvimento Regional e apoio à produção científica.

À Prof.ª Dr.ª Melissa Franchini Cavalcanti Bandos, pela atenção e confiança nos direcionamentos da pesquisa. Obrigado pela oportunidade e pelo auxílio na construção do saber.

À Banca de Defesa: Prof.ª Dr.ª Melissa Franchini Cavalcanti Bandos; Prof. Dr. Alfredo José Machado Neto; Prof. Dr. Dante Pinheiro Martinelli, pela atenção e contribuição científica.

Aos demais professores, corpo administrativo e colegas que fizeram parte das atividades do programa, pela colaboração construtiva.

Ao Banco do Brasil S/A, na pessoa do Sr. Cláudio Casavechia, por viabilizar a minha participação no programa.

A todos aqueles que acompanham meu crescimento, contribuem para ele e torcem pelo meu desenvolvimento pessoal e profissional.

"É o tempo que você dedicou à sua rosa que a faz importante"

Le Petit Prince

Saint Exupéry

RESUMO

A presente Dissertação de Mestrado tem como foco a Indústria Calçadista de Franca, sua inserção no mercado internacional, e relações com os indicadores de Desemprego e Violência Urbana na Cidade de Franca/SP. O estudo é pertinente ao Desenvolvimento Regional, pois demonstra na prática o desafio de pensar conjuntamente as dimensões global, regional/local, bem como as condições para alcançar o crescimento econômico e o desenvolvimento social. Destaca-se, neste âmbito, um comportamento bastante irregular das exportações dos produtores locais, seja porque em momentos de retração de demanda externa as empresas locais procuram compensar elevando as vendas ao mercado doméstico, seja pelas variações da política cambial com relação às exportações. Isto traz consigo importantes questões urbanas e regionais, analisadas nesse trabalho, o qual sintetiza momentos históricos da Indústria Calçadista de Franca e suas relações com desemprego e violência urbana. A problemática aborda a influencia de uma dinâmica capitalista, que resultou na promoção de diversas e consideráveis alterações na região em estudo, visto que a dependência causada pela indústria calçadista e o comportamento das exportações de calçados, interferem no cotidiano dos cidadãos, principalmente no que diz respeito às taxas de emprego e de violência urbana. Assim, com o objetivo de verificar se há correlação entre indicadores de exportação, desemprego e violência urbana, na cidade de Franca (SP), entre os anos de 2005 e 2009 e quais os reflexos no Desenvolvimento Regional, foi realizado um levantamento bibliográfico e documental visando a fundamentação dos temas em estudo; e, em seguida, utilizando o aplicativo EXCEL, extrair os indicadores citados permitindo uma análise comparativa. Os resultados, fundamentados por esta metodologia, demonstraram que não há correlação entre os dados estudados.

PALAVRAS-CHAVE: Desenvolvimento Regional, exportação, desemprego, violência urbana.

ABSTRACT

This Thesis focuses on the Footwear Industry in Franca, its insertion in international markets, and relationships with indicators of unemployment and urban violence in the city of Franca / SP. The study is relevant to regional development, since it demonstrates in practice the challenge of thinking together the dimensions of global, regional / local, and the conditions for achieving economic growth and social development. Worth noting in this context, a very irregular behavior of exports of local producers, whether in times of recession because of external demand local companies try to compensate by raising the sales to the domestic market, either by changes in exchange rate policy with regard to exports. This brings with it major urban and regional issues, analyzed in this work, which synthesizes historical moments of the Footwear Industry in France and their relation to unemployment and urban violence. The issue deals with the influence of capitalist dynamics, which resulted in the promotion of diverse and considerable changes in the study area, whereas the dependency caused by the footwear industry and the behavior of exports of footwear, interfere in citizens' daily lives, especially as regards employment rates and urban violence. Thus, with the aim of verifying the correlation between export indicators, unemployment and urban violence in the city of Franca (SP) between the years 2005 and 2009, which reflected in Regional Development. We intend to conduct a literature review and documentation in order issues in the grounds of the study, and then using the EXCEL application, extract the indicators cited allowing a comparative analysis. The results, based on this methodology, showed no correlation between the data studied.

KEYWORDS: Regional Development, exports, unemployment, urban violence.

SUMÁRIO

RESUMO 7

ABSTRACT 8

INTRODUÇÃO 17

Justificativa 23

Objetivos 24

Objetivo Geral 24

Objetivos Específicos 24

Estrutura da Pesquisa 26

1 DESENVOLVIMENTO REGIONAL SUSTENTÁVEL 28

1.1 O Debate Contemporâneo sobre o Desenvolvimento 28

1.2 O Desenvolvimento Regional 30

1.3 Desenvolvimento Regional Sustentável 32

2 EXPORTAÇÃO 35

2.1 Exportação e Competitividade 35

2.2 Exportação na Indústria de Calçados Brasileira: características gerais 37

3 DESEMPREGO 46

3.1 A Sociedade Capitalista e o Mercado de Trabalho 46

3.2 O Debate Contemporâneo sobre o Desemprego 48

3.3 Mercado de Trabalho e Desemprego no Brasil 50

4 VIOLÊNCIA URBANA 57

4.1 A Violência e suas múltiplas expressões 57

4.2 A Violência Coletiva e Urbana: problemática atual 59

4.3 A Violência Urbana: delimitar para compreender 62

5 CONTEXTUALIZAÇÃO DO ESTUDO 64

5.1 Franca/SP: contexto histórico e indústria calçadista 64

5.2 Exportação, Desemprego e Violência em Franca/SP 69

6. METODOLOGIA 74

6.1 Tipo de Pesquisa 74

6.2 Coleta de Dados 76

6.3 Etapas da pesquisa 78

7. RESULTADOS 80

CONCLUSÕES 87

REFERÊNCIAS 94

LISTA DE QUADROS

Quadro 1 – Movimentação de Empregos no Estado de São Paulo - Jan. 2002 a dez. 2009 54

Quadro 2 – Movimentação de Empregos do Município de Franca/SP - Jan. 2002 a dez. 2009 71

Quadro 3 – Taxa de delito por 100 habitantes na cidade de Franca 72

Quadro 4 – Ocorrências policiais por ano na cidade de Franca 72

Quadro 5 – Etapas da Pesquisa 79

Quadro 6 – Correlação entre os eventos violência, exportação e desemprego, relativo ao período de 2005 a 2009 84

Quadro 7 – Análise dos eventos “violência e desemprego”, relativo ao primeiro quadrimestre referente aos anos de 2005 a 2009 85

LISTA DE FIGURAS

Figura 1 – Estrutura da Pesquisa 26

Figura 2 – Localização da Cidade de Franca/SP 65

LISTA DE GRÁFICOS

Gráfico 1 – Brasil – Regiões Metropolitanas. Taxa de Desocupação Mensal. Março de 2002 a junho de 2010. (Em %) 52

Gráfico 2 – População Ocupada, Rendimento Médio Real e Massa de Rendimentos (2009-2010) 55

LISTA DE DIAGRAMAS

Diagrama 1 – Correlação entre Violência x Exportação 81

Diagrama 2 – Correlação entre Violência x Desemprego 82

Diagrama 3 – Correlação entre Exportação x Desemprego 82

Diagrama 4 – Correlação entre Violência x Desemprego - Dezembro/2005 a Abril/2006 83

Diagrama 5 – Correlação entre Violência x Desemprego - Dezembro/2006 a Abril/2007 83

Diagrama 6 – Correlação entre Violência x Desemprego - Dezembro/2008 a Abril/2009 84

LISTA DE TABELAS

Tabela 1 – Características Gerais do Mercado Calçadista no Brasil 44

Tabela 2 – Características Gerais do Mercado Calçadista de Franca 69

LISTA DE SIGLAS

ABICALÇADOS	–	Associação Brasileira das Industrias de Calçados
BNDES	–	Banco Nacional do Desenvolvimento
DIEESE	–	Departamento Intersindical de Estatística e Estudos Socioeconômicos
IBGE	–	Instituto Brasileiro de Geografia e Estatística
IPES	–	Instituto de Pesquisas Econômicas e Sociais
MERCOSUL	–	Mercado Comum do Sul
NAFTA	–	Tratado Norte Americano de Livre Comércio
OMC	–	Organização Mundial do Comércio
ONG	–	Organização Não Governamental
ONU	–	Organização das Nações Unidas
PIB	–	Produto Interno Bruto
SEBRAE	–	Serviço Brasileiro de Apoio às Micro e Pequenas Empresas
SINDIFRANCA	–	Sindicato da Indústria de Calçados de Franca

INTRODUÇÃO

A constatação de que o atual modelo de crescimento econômico gerou desequilíbrios nas esferas ambiental e social/global, origina um processo constante de debates entre a sociedade, os políticos, e a comunidade científica sobre alternativas do desenvolvimento.

Isto se reflete em uma busca da equidade e justiça social pela materialização de uma nova forma de desenvolvimento que assegure a permanência e a continuidade das conquistas e avanços na qualidade de vida e na estrutura econômica atual. Procuram-se assim, ações concretas que evitem ou minimizem as agressões às condições ambientais, as quais tendem a provocar, em um futuro próximo, o estrangulamento das possibilidades de desenvolvimento e condições de vida em sociedade.

Neste contexto, o desenvolvimento aparece como um fenômeno complexo, com inferências econômicas, sociais, políticas e culturais (TOLOSA, 1978), embora dependendo do crescimento econômico, e analisado geralmente somente sob esse aspecto, não pode ser considerado simplesmente sinônimo de crescimento econômico (MARTINELLI; JOYAL, 2004); ou avaliado apenas como um processo de expansão quantitativa do produto e da renda.

Assim, constata-se que não é possível pensar na perspectiva do desenvolvimento considerando a dimensão econômica de forma hegemônica. Contudo, não se pode negar a indispensabilidade da economia como fator fundamental e base de qualquer sociedade, sem a qual não há desenvolvimento de qualquer espécie.

Isto significa que o desenvolvimento deve ser analisado de modo interdisciplinar, considerando um processo de mudanças e transformações de ordem econômica, política, cultural, ecológica, espacial, e, principalmente, humana e social.

Historicamente, o desenvolvimento resulta de transformações estruturais que, por sua vez, são conseqüência de movimentos cumulativos de recursos técnicos, materiais e humanos de uma sociedade (BUARQUE, 1994). Já na era da globalização o "(...) espaço geográfico ganha novos contornos, novas características, novas definições" (SANTOS, 2000, p. 79). Desta forma, deixa de ser considerado apenas o suporte físico das atividades e dos processos econômicos, para representar a valorização dos "(...) territórios e as relações entre os atores sociais, suas organizações concretas, as técnicas produtivas, o meio-ambiente e a mobilização social e cultural" (MARTINELLI; JOYAL, 2004, p.7).

Nesta perspectiva, apresentam-se também mudanças de orientação e novas formas de produção, com tratamento equilibrado da ocupação rural e urbana, e distribuição territorial das atividades econômicas e assentamentos humanos, em que "(...) renascem as identidades culturais e políticas nos níveis local e regional" (COELHO apud MARTINELLI; JOYAL, 2004, p. 1). Isso leva a atenção às estratégias de desenvolvimento no próprio nível local e regional (MARTINELLI; JOYAL, 2004, p.1) em que a identidade própria de cada território se converte em sustentação de seu desenvolvimento produtivo:

> A proximidade dos problemas, necessidades, recursos e atores sociais locais permite, (...) formular políticas mais realistas e, sobretudo, baseadas no consenso com tais atores. Igualmente, se abre a possibilidade de promover a criação negociada de instituições de fomento produtivo empresarial em nível local, de gerar um clima de confiança e cooperação entre entidades públicas e o setor privado empresarial e de estimular assim uma cultura local de desenvolvimento (ALBUQUERQUE, 1996, p.3-4).

Este aspecto espacial conduz ao foco do presente trabalho: o Desenvolvimento Regional.

A crise econômica da década de 1970 representou um estímulo no sentido de introduzir estas novas propostas, e formas de refletir o desenvolvimento. Estabeleceu-se o consenso da necessidade de se revisar as estratégias tradicionais, em geral, adotadas na formulação de políticas regionais e locais.

Assim, surgem as propostas de Desenvolvimento Regional (DR) e Desenvolvimento Regional Sustentável (DRS), como resultado da ação articulada dos diversos agentes sociais, políticos e econômicos, públicos ou privados; do município ou região, voltado ao alcance de um objetivo comum, viabilizado pela construção de um projeto estratégico, orientador de suas ações em longo prazo (MAGALHÃES; BITTENCOURT, 1997).

No âmbito destas propostas os países e nações buscam dar um enfoque nacional ao desenvolvimento, confirmando a presença do Estado, com suas "Políticas Nacionais de Desenvolvimento" nesta articulação: as políticas econômicas, fiscais, e políticas sociais a nível nacional. As políticas, no setor público, compreendem o conjunto das decisões, e ações relativas à alocação imperativa de recursos (RUA, 1998). Destacam-se, neste contexto, as políticas regionais que consideram as especificidades de cada contexto, população e infra-estrutura.

A principal motivação para a elaboração destas políticas pode ser destacada na necessidade de reverter desigualdades regionais e promover o desenvolvimento. Levando em conta as dimensões históricas, culturais a tradição e as potencialidades de cada região, de forma a reverter o chamado pacto federativo entre os desiguais pela solidariedade e integridade nacionais (FIORI, 1997, p.19).

Com essa consideração, deve-se, buscar complementar o esforço das políticas macroeconômicas com políticas dirigidas aos níveis micro e mesoeconômicos. Isto significa promover uma mudança de atitude frente a um enfoque em que antes se privilegiava a atração de recursos externos; ou centrada basicamente em grandes grupos, voltando-se às possibilidades e iniciativas de desenvolvimento econômico endógeno. Desta forma torna-se possível "(...) aproximar-se das circunstâncias e características concretas dos diversos territórios ou regiões e formular políticas e instrumentos de fomento produtivo e modernização tecnológica e empresarial, mais ajustados ao perfil específico de cada zona" (ALBUQUERQUE, 1996, p.5).

Destacam-se ainda, neste cenário, como um paradigma do Desenvolvimento Regional e, ao mesmo tempo contribuindo de forma decisiva para acelerar o seu crescimento, a construção de relações como: Redes, Arranjos Produtivos Locais (APLs), Territórios Rurais, além de iniciativas da sociedade civil – consórcios municipais, e experiências de organizações baseadas na Economia Solidária; dentre outras que merecem destaque e estudos como estratégias de desenvolvimento e políticas de atuação local e regional.

E pensar o Desenvolvimento Regional como projeto integrado no mercado implica em compreender o mesmo como produto de relações de conflito, competição, cooperação e reciprocidade que se estabelecem entre atores, interesses e projetos de natureza social, política e cultural, além do Desenvolvimento Econômico.

Nessa abordagem o Desenvolvimento Regional pode se definido como modelo endógeno - construído de baixo para cima (OLIVEIRA, 2002; MARTINELLI; JOYAL, 2004) – a partir das potencialidades socioeconômicas originais. Isto significa constituir um processo interno para agregar valor na produção, abranger a capacidade de assimilação da região, com desdobramento do excedente gerado na economia local ou atração de excedentes provenientes de outras regiões: o que resulta na ampliação do emprego, do produto e da renda local ou regional.

Isso nos leva à percepção de que o Desenvolvimento Regional endógeno pressupõe o crescimento econômico, que, por sua vez, dependerá da capacidade social da região de se organizar, associada à ocorrência crescente de fatores endógenos e exógenos.

Ao buscar observar esta realidade nas cidades brasileiras, verifica-se que estas relações também têm lugar na cidade de Franca, Estado de São Paulo (Brasil), a qual possui destaque pela concentração de empresas da indústria de calçados masculinos de couro (MACHADO NETO, 2006); constituindo um Pólo da Indústria de Calçados que apresentou no ano de 2009 uma produção de 25,3 milhões de pares de calçados; sendo (87,72%) dos

pares destinados ao Mercado Interno e (12,28%) ao Mercado Externo (SINDIFRANCA, 2010).

Além das indústrias de calçados[1], verifica-se a presença de curtumes, indústrias de borracha, de processamento de couros e de colas, de componentes para calçados, e de inúmeras empresas prestadoras de serviços à indústria calçadista, como as “bancas de pesponto”.

Segundo a ABICALÇADOS – Associação Brasileira das Indústrias de Calçados, os pólos calçadistas possuem como características:

> (...) a abundante disponibilidade de mão-de-obra qualificada, oferta de matéria-prima, tecnologia em processos e equipamentos que resultam na capacidade de produção dos mais variados tipos de calçados e com flexibilidade para atender de forma ágil as demandas na transição de uma temporada para outra (ABICALÇADOS, 2010b, p. 5).

Detendo uma estrutura altamente capacitada, com modernos conceitos de administração de produção e gestão de fabricação, como *just in time* e demais processos internacionais de qualidade, o Pólo Calçadista de Franca faz parte de uma indústria que, hoje, no Brasil, está exportando para mais de 140 países (ABICALÇADOS, 2010a, p.6).

> Em Franca, a fabricação de calçados remonta os anos 1850. Naquela época, o local servia de descanso para os viajantes (tropeiros) que aproveitavam a estadia para fazer reparos em arreios, botinas, polainas e sapatos, todos de couro. Ao longo das décadas, o desenvolvimento foi tão acentuado que Franca passou a ser conhecida mundialmente como Capital do Calçado Masculino. Produz anualmente em torno de 26 milhões de pares, sendo que 85% são para o público masculino (ABICALÇADOS, 2010a).

O comércio exterior adquire cada vez mais importância para o Pólo Calçadista de Franca, assim como para a economia brasileira, mediante o ingresso de divisas e geração de emprego e renda. A estratégia de destinar uma parcela de sua produção de calçados para o mercado interno e outra para o mercado externo; bem como a diversificação de mercado faz com que se amplie a base de clientes e se elimine a sazonalidade, minimizando os riscos para o setor.

---

[1] A cidade de Franca/SP, apesar do destaque como pólo da indústria calçadista, possui outras atividades econômicas, como o cultivo de café , a produção de leite e o comércio. Mas é o setor calçadista que se destaca; e, portanto – tratado como foco desta dissertação.

Contudo, atualmente, a indústria calçadista – de modo geral, vem passando por transformações significativas no seu padrão de concorrência, com destaque para a perda relativa da importância do baixo custo salarial como determinante da competitividade do setor, em favor de fatores como qualidade, *design* e prazos de entrega (GARCIA, 1996). Tal processo também ocorre em Franca.

Isso se verifica, principalmente, por um comportamento irregular das exportações dos produtores locais:

> No episódio de maxidesvalorização cambial de 1983, emergiu a grande fragilidade do setor, repetida em 1999 e 2003 – épocas de forte desvalorização cambial -, que é a necessidade "imposta" pelos compradores internacionais aos exportadores nacionais de "cortarem" os preços de exportação em dólares, para manter as vendas externas (...) além disso, a desvalorização do real, tanto de 1999 quanto de 2003, obrigou corte nos preços de exportação e "luta" acirrada para manter a cotação dos produtos com alto grau de diferenciação (CARVALHO, 2007, p. 4)

O cenário econômico mundial vivenciou também uma série de incertezas desde o segundo semestre de 2007, que acarretaram mudanças significativas nos mercados globais, cujos reflexos impactaram os rumos da economia brasileira. Trata-se de repercussões da crise imobiliária americana (*Subprime*), que afetou gradativamente o sistema financeiro mundial com ameaças ao crescimento global iniciado em 2003 – destacado como o maior ciclo econômico da história mundial (ALBERINI; BOGUSZEWSKI, 2008).

Estas incertezas se refletiram também na redução do volume exportado nos últimos anos (2006 a 2008), no Brasil (ABICALÇADOS, 2010c). Conseqüentemente, foram sentidas também no Pólo Calçadista de Franca; contudo, não se tem registros de análises e observações acerca dos reflexos acarretados nas relações sociais, e, em especial, no que se refere ao desemprego e violência urbana.

A partir da compreensão desses elementos problematizadores, propõe-se a seguinte pergunta de pesquisa: ***Existe correlação entre os índices de exportação, desemprego e violência urbana, na cidade de Franca (SP), entre os anos de 2005 e 2009?***.

Configuram-se os objetivos, justificativa e a metodologia que orientam este estudo e que se vão paulatinamente desvelando ao longo deste trabalho dissertativo.

Justificativa

O Desenvolvimento Regional é um tema que consubstancia debate tanto a nível nacional, quanto a nível internacional. Neste sentido, tentativas de avaliar ou medir o desenvolvimento econômico produzido pelas intervenções locais são uma tarefa difícil, contudo necessária à produção do debate e de intervenções.

A literatura recente acerca do Desenvolvimento Regional Sustentável (DSR) enfatiza o papel dos fatores aglomerativos e pólos industriais, particularmente os vinculados à indústria na orientação de localização das atividades produtivas; e, também a avaliação das condições de vida da população a ela relacionada.

O Pólo Calçadista de Franca foi escolhido em função de ser, reconhecidamente um pólo exportador de calçados, o que facilita a obtenção de dados junto à associação de produtores de calçados e sindicatos, além de inúmeras pesquisas existentes e já publicadas deste contexto.

A pesquisa se justifica, pois, a exemplo do que afirma Parente (1997), a reestruturação dos sistemas produtivos locais depende de políticas territorializadas com base na formação do capital humano e social e na construção de uma nova relação estado-sociedade que permita a oferta de serviços inovadores de apoio à cadeia produtiva[2] local, composta de micro e pequenas empresas.

Deriva, portanto, da articulação de iniciativas de políticas de geração de trabalho e renda, que envolvam as camadas mais pobres da população nas

[2] Cadeia Produtiva é entendida aqui como "(...) uma rede de trabalho e processo produtivo cujo resultado é uma mercadoria final" (GEREFFI; KORZENIEWICZ, 1990, p.46-47)

estratégias de desenvolvimento local e regional, em detrimento de políticas assistencialistas e compensatórias mantenedoras de uma cadeia de favores e dependência.

O enfoque local é, da mesma forma, justificado pela crescente necessidade de fortalecer os espaços locais, com projetos auto-sustentáveis que garantam a preservação da cultura e do meio ambiente, que minimizem a concentração de renda, a exclusão e a segregação econômica, resultado da nova dinâmica da competição mundial.

Afinal, o Desenvolvimento Sustentável não trata somente da redução do impacto da atividade econômica no meio ambiente, mas principalmente das conseqüências dessa relação na qualidade de vida e no bem-estar da sociedade, tanto presente quanto futura (ALBUQUERQUE, 1996).

Objetivos

Objetivo Geral

Identificar, analisar e discutir a dependência causada pelo Pólo Calçadista e o comportamento das exportações de calçados, de forma a verificar se existe correlação entre os índices de exportação, desemprego e violência urbana, na cidade de Franca (SP), entre os anos de 2005 e 2009.

Objetivos Específicos

a) Referenciar teoricamente os temas Desenvolvimento Regional, exportações, relações de emprego e violência urbana.

b) Contextualizar o Pólo Calçadista de Franca e suas especificidades; o comportamento das exportações de calçados e dos índices de desemprego e violência urbana neste âmbito, nos anos 2005 a 2009.

c) Registrar e analisar os dados de forma a verificar a existência de correlação entre os índices de exportação, desemprego e violência urbana, na cidade de Franca (SP), nos anos de 2005 e 2009.

Estrutura da Pesquisa

Esta dissertação foi estruturada em sete capítulos, conforme representado no seguinte fluxograma:

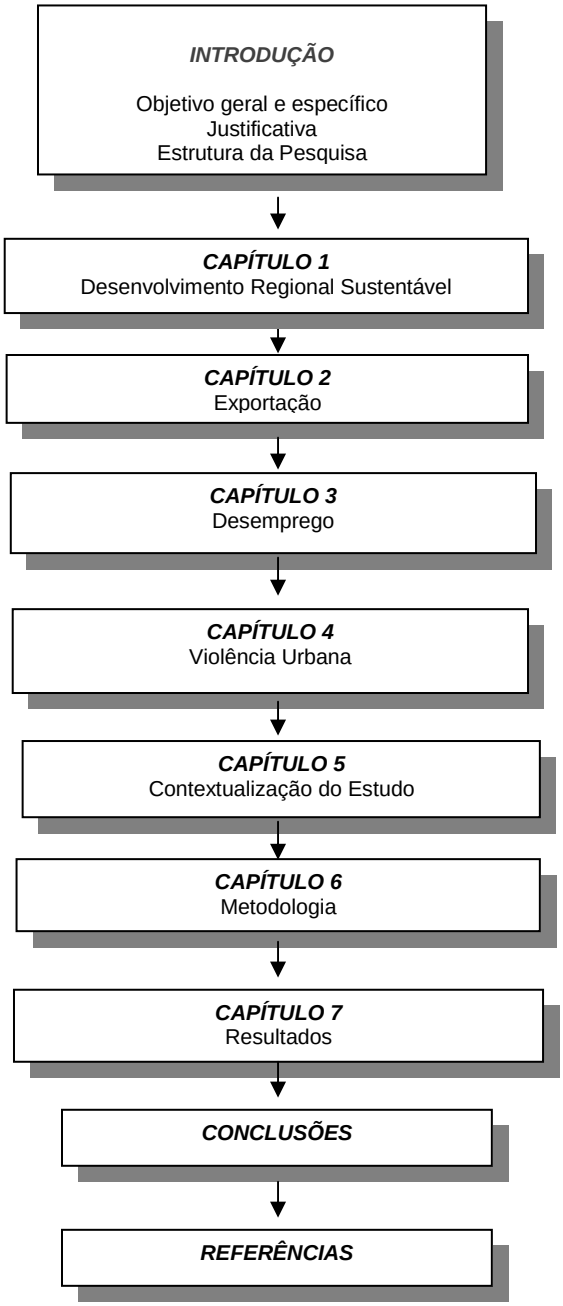

Figura 1. Estrutura da Pesquisa
Fonte: Dados da pesquisa

São quatro capítulos teóricos:

No capítulo 1, são tratadas as evidencias dos desequilíbrios causados pelo atual modelo de crescimento econômico nas esferas ambiental e social, que exigem medidas imediatas, repensando o meio ambiente e as condições de vida para a sociedade.

No capítulo 2 percebemos que, no contexto brasileiro, a atividade exportadora possui importância estratégica, em que se destaca sua contribuição para a geração de trabalho e renda, para a entrada de divisas necessária para o equilíbrio das contas externas, além da já citada promoção do desenvolvimento social e econômico.

O capítulo 3 mostra que a preocupação com o emprego e desemprego é comum ao Estado, Política e Sociedade Civil; envolvendo trabalhadores, sindicatos, autoridades, estudiosos de problemas sociais e sociedade em geral.

No capítulo 4 recapitula que a violência é um tema relevante para a sociedade atual, contudo, devido ao seu caráter multifacetado; o debate produzido a esse respeito, bem como os estudos encontrados acerca dessa problemática abordam aspectos distintos, ou seja: a violência nas suas mais diversas manifestações.

Na sequencia do trabalho, segue ainda, de um capítulo que contempla a contextualização do estudo, um capítulo com a metodologia e um capítulo de análise dos resultados coletados no campo empírico; finalizando com o capítulo dos resultados advindos da pesquisa.

Assim estruturada e compreendida a pretensão da dissertação, seguem-se os capítulos que apresentam o aparato teórico necessários para dar conta da ampla gama assuntos relacionados aos temas em discussão.

1. DESENVOLVIMENTO REGIONAL SUSTENTÁVEL

1.1 O DEBATE CONTEMPORÂNEO SOBRE O DESENVOLVIMENTO

O tema desenvolvimento é pauta constante, neste início de século XXI, em todo o mundo nos debates políticos e científicos e, independente do corte teórico que se avalie e dos conceitos que se estabeleçam, estão evidentes as mudanças intensas e profundas por que passa o mundo.

Essas transformações tornam muitas das antigas concepções e organizações ultrapassadas e inadequadas às novas condições socioeconômicas, tecnológicas, políticas e ambientais e culturais. Assim, destaca-se a necessidade de novas idéias e conceitos para explicar a realidade e para organizar as iniciativas e ações da sociedade diante das circunstâncias históricas.

Neste contexto, evidenciam-se os desequilíbrios causados pelo atual modelo de crescimento econômico nas esferas ambiental e social, que exigem medidas imediatas, repensando o meio ambiente e as condições de vida para a sociedade. Trata-se de buscar a equidade e justiça social pela materialização de uma forma de desenvolvimento que afirme a permanência e a continuidade das conquistas e dos avanços no contexto social, bem como na estrutura econômica atual que evite ou minimize as agressões ao ambiente; e que promovam o comprometimento ao desenvolvimento do ser humano, sua integridade e condições de vida.

Nesta perspectiva, há que se considerar que o desenvolvimento envolve não apenas o crescimento econômico, mas o crescimento atrelado ao desenvolvimento social, cultural, político ambiental. E embora dependa do crescimento econômico, o desenvolvimento não pode ser considerado simplesmente como sinônimo do mesmo (OLIVEIRA, 2002; MARTINELLI; JOYAL, 2004), avaliado apenas como um processo de expansão quantitativa

do produto e da renda, e sim considerado como uma transformação qualitativa da sociedade, na mudança de suas características.

Em qualquer concepção, o desenvolvimento coloca o homem no centro da questão, pois o crescimento que se deseja é o do homem e do meio no qual ele vive – a sociedade:

> O desenvolvimento deve ser encarado como um processo complexo de mudanças e transformações de ordem econômica, política e, principalmente, humana e social. Desenvolvimento nada mais é que o crescimento, – incrementos positivos no produto e na renda - transformado para satisfazer as mais diversificadas necessidades do ser humano, tais como saúde, educação, habitação, transporte, alimentação, lazer, dentre outras (OLIVEIRA, 2002, p.40).

Sachs (1986) enfatiza cinco dimensões de sustentabilidade dos sistemas econômicos, que devem ser observadas para se planejar e constituir o desenvolvimento: a social, a econômica, a ecológica, a espacial e a cultural. Nesta perspectiva, a **dimensão social** diz respeito à melhoria nos níveis de distribuição de renda, com a finalidade de diminuir a exclusão social e as diferenças econômicas entre as classes sociais; a **dimensão econômica** está relacionada à eficiência na alocação e gestão de recursos; a **dimensão ecológica**, diz respeito à preservação ambiental sem comprometer a oferta de recursos naturais ao homem; a **dimensão espacial** relaciona-se com a ocupação do território, rural e urbano e por fim, **a dimensão cultural** está ligada a mudanças no pensar e agir da sociedade de maneira a despertar uma consciência ambiental que reduza o consumo de produtos que provoquem impactos ambientais.

A característica essencial do Desenvolvimento Sustentável, de acordo com a Comissão Mundial sobre o Meio Ambiente e Desenvolvimento (CMMAD, 1988), é a de não ser estático, e sim um processo de mudança, em que a exploração de recursos, a gestão dos investimentos, a orientação do desenvolvimento tecnológico e as mudanças institucionais são compatíveis com o futuro, da mesma forma que com as necessidades do presente.

Pela complexidade de questões envolvidas, o conceito Desenvolvimento Sustentável encontra-se em constante construção; apresentando também

como resultado da ação articulada dos diversos agentes sociais, políticos e econômicos, públicos ou privados, de um determinado local ou região[3] como será abordado no tópico a seguir.

1.2 O DESENVOLVIMENTO REGIONAL

Historicamente, o desenvolvimento resulta de transformações estruturais que, por sua vez, são conseqüência de movimentos cumulativos de recursos técnicos, materiais e humanos de uma sociedade (BUARQUE, 1994).

Da mesma forma, também na era da globalização, "(...) o espaço geográfico ganha novos contornos, novas características, novas definições" (SANTOS, 2000, p. 79), deixando de ser considerado apenas o suporte físico das atividades e dos processos econômicos para representar a valorização dos "(...) territórios e as relações entre os atores sociais, suas organizações concretas, as técnicas produtivas, o meio-ambiente e a mobilização social e cultural" (MARTINELLI; JOYAL, 2004, p.7).

Assim, as postuladas mudanças de orientação e novas formas de produção realizam-se pela fragmentação territorial; fazendo ressurgir as identidades culturais e as políticas no nível local e regional, direcionando as atenções para estratégias de desenvolvimento no próprio nível local (MARTINELLI; JOYAL, 2004, p. 1). Desta forma, a identidade própria de cada território se converte em sustentação de seu desenvolvimento produtivo (ALBUQUERQUE, 1996).

> A proximidade dos problemas, necessidades, recursos e atores sociais locais permite, (...) formular políticas mais realistas e, sobretudo, baseadas no consenso com tais atores. Igualmente, se abre a possibilidade de promover a criação negociada de instituições de fomento produtivo empresarial em nível local, de gerar um clima de confiança e cooperação entre entidades públicas e o setor

[3] Por região, entenda-se aqui um espaço em que a identidade pode ser a cultura, o patrimônio natural, as vocações econômicas, o capital social, entre outros.

> privado empresarial e de estimular assim uma cultura local de desenvolvimento (ALBUQUERQUE, 1996, p.3-4).

Deve-se, então, buscar complementar o esforço das políticas macroeconômicas com políticas específicas, ou melhor, políticas ou atuações regionais ou locais, alcançando, por essas medidas, uma mudança de atitude frente a um enfoque em que antes se privilegiava a atração de recursos externos focada em problemas gerais ou de grandes grupos, voltando-se às possibilidades e iniciativas de desenvolvimento endógeno, em que:

> (...) é possível aproximar-se das circunstâncias e características concretas dos diversos territórios ou regiões e formular políticas e instrumentos de fomento produtivo e modernização tecnológica e empresarial mais ajustados ao perfil específico de cada zona (ALBUQUERQUE, 1996, p.5).

Neste contexto, por fatores endógenos compreendem-se o potencial e as forças individuais e/ou coletivas presentes de forma implícita ou explícita em uma comunidade. São interesses e objetivos comuns como a identidade social, as diversidades de funções que podem ser forças de alavancagem (LORENZO, 2007).

Martinelli e Joyal (2004, p. 11) contribuem para esse conceito, ao afirmar que:

> Do ponto de vista regional, o conceito de desenvolvimento endógeno pode ser entendido como um processo interno de ampliação contínua de agregação de valor na produção, bem como da capacidade de absorção da região. Esse processo tem como resultado a ampliação do emprego, do produto e da renda local ou da região, em um modelo de desenvolvimento definido. O novo paradigma de desenvolvimento regional endógeno está no fato que o modelo de desenvolvimento passa ser estruturado a partir dos próprios atores locais, e não mais pelo planejamento centralizado.

Deste modo, caracteriza-se o conceito de desenvolvimento regional, em que a preocupação com o desenvolvimento direciona-se para o espaço em que esse desenvolvimento ocorrerá, considerando, um processo interno que envolve o crescimento sucessivo de agregação de valor na produção, da capacidade de absorção e ampliação dos produtos e de serviços – em que a própria comunidade faz surgir suas capacidades e competências de gestão e melhoria das suas próprias condições de vida.

Ao inserir o termo sustentável junto ao desenvolvimento regional está se pensando em transformações de uma localidade específica sob os princípios de ser: "(...) socialmente desejável, economicamente viável e ecologicamente prudente" (SACHS, 1986, p.110) – como abordado no tópico a seguir.

1.3 DESENVOLVIMENTO REGIONAL SUSTENTÁVEL

> (...) urge pensar no **desenvolvimento** num contexto local, reforçando as preocupações com os aspectos sociais. Outras visões, menos extremistas, ainda enfatizam o **desenvolvimento** econômico, porém ainda sem questionar o padrão atual de **desenvolvimento**, em termos subjetivos. Nesse contexto, reforça-se a relevância da globalização na realidade atual, exigindo ajustes estruturais na economia e nas organizações, para se adaptar ao novo contexto globalizado. Dá-se assim grande importância aos aspectos econômicos, porém já com uma boa ênfase nas questões locais e com uma preocupação incipiente, porém já existente, com o **desenvolvimento** em termos sociais (MARTINELLI; JOYAL, 2010, p. 3)

O Desenvolvimento Regional Sustentável é o resultado da ação articulada dos diversos agentes sociais, políticos e econômicos, públicos ou privados, do município ou região[4], voltados ao alcance de um objetivo específico, por meio da mobilização das capacidades internas a localidade – as capacidades endógenas (MAGALHÃES; BITTENCOURT, 1997; MARTINELLI; JOYAL, 2004).

Assim, ao abordar o Desenvolvimento Regional Sustentável objetiva-se exemplificar positivas transformações econômicas, sociais, ecológicas, espaciais e culturais que se sustentem no longo prazo, fomentadas e implementadas pela própria comunidade. Trata-se de uma combinação dos fatores: recursos (terra, trabalho e tecnologia); comunidade (uma população de um determinado espaço, região ou município); e, organizações governamentais ou não governamentais (tais como universidades, instituições, sindicatos, associações, agências, órgão governamentais no âmbito federal, estadual e

[4] A visão regional do Desenvolvimento Regional Sustentável não é uma simples delimitação geográfica, mas um espaço inteligente, onde as pessoas se articulam e pensam, constituindo e pactuando a agenda de desenvolvimento (ZAPATA, 2006).

municipal) com foco em aumentar as oportunidades sociais e as condições de vida no plano local/regional.

Este é o caminho a ser percorrido por uma comunidade em busca da qualidade de vida e participação democrática nos destinos de sua região, cidade ou localidade (FRANCO, 2000). Representa uma proposta de desenvolvimento promovido a partir das bases, com a participação ativa da população na identificação das necessidades e na priorização de ações, por meio dos atores locais, com vistas a garantir resultados que demonstrem melhoria na qualidade de vida da sua população.

Destaca-se ainda que estas ações envolvam também políticas no sentido de promover a descentralização das decisões para fazer avançar a autonomia dos locais, além de um sistema de estímulo à criatividade e auto-realização pessoal, em que os membros da comunidade aplicam sua verdadeira vocação.

O conceito do Desenvolvimento Regional Sustentável como uma nova maneira de promover mudanças e transformações, propiciando o surgimento de comunidades mais equilibradas foi adotado no Brasil, a partir de 1995, com o programa Comunidade Solidária, ligado à Presidência da República. Por meio desta experiência evidenciou-se a necessidade da promoção e fortalecimento de parcerias entre as três esferas de governo e destas com as organizações da sociedade civil, no sentido de despertar de vocações locais para o Desenvolvimento Sustentável, com a:

> (...) identificação e o fortalecimento das potencialidades produtivas dos municípios-alvo, a organização da sociedade em torno de objetivos comuns e o suprimento de suas carências mais imediatas para colocar em marcha o processo de desenvolvimento (ACCARINI; COSTA, 2002, p.58).

Com relação à prática do processo de Desenvolvimento Regional Sustentável, Albuquerque (1996) destaca ainda que o mesmo também implica em: criar novas instituições para o desenvolvimento territorial, com a participação negociada dos gestores públicos e do setor privado; impulsionar

iniciativas empresariais inovadoras e melhorar a capacitação da força de trabalho local.

O Desenvolvimento Regional Sustentável traduz um processo que deve ser administrado de forma participativa pela sociedade, com o objetivo de constituir um fórum representativo da comunidade, em que todos os segmentos necessitam estar representados para construir uma proposta que se consolide num projeto para a região. Este processo presupõe atores locais unidos por uma vontade solidária, em prol do desenvolvimento de sua localidade municipio ou região.

Assim, visualizar o Desenvolvimento Regional Sustentável é também um processo de perceber os desafios de cada ambiente ou comunidade, o que revela a importância de estudos que envolvam análise das relações e impactos oriundos dos atores e das atividades produtivas regionais – constituindo uma importante visão sobre o desenvolvimento – como abordado nos capítulos que seguem: ***Exportação, Desemprego e Violência Urbana***.

2. EXPORTAÇÃO

A partir do entendimento de que o Desenvolvimento Regional Sustentável compreende intervenções que possuem objetivos tanto sociais quanto econômicos, e, sendo a exportação uma forma de provimento do mercado exterior que contribui de forma decisiva para o desenvolvimento sócio-econômico de determinado país ou região, releva-se a sua abordagem no presente estudo.

No contexto brasileiro, a atividade exportadora possui importância estratégica, em que se destaca sua contribuição para a geração de trabalho e renda, para a entrada de divisas necessária para o equilíbrio das contas externas, além da já citada promoção do desenvolvimento social e econômico. Contudo, destacam-se também no seu contexto os desafios constantes; especialmente aqueles ligados à globalização e às exigências de qualidade, produtividade e competitividade. E, compreender estes desafios se insere na pauta de discussão do Desenvolvimento Regional Sustentável.

2.1 EXPORTAÇÃO E COMPETITIVIDADE

A intensificação do processo de globalização da economia nas últimas décadas, promovida pela maior abertura comercial e financeira das economias e pela evolução das tecnologias da informação, levou a um cenário de acirramento da concorrência no âmbito internacional; impulsionando as organizações a buscar novas formas de manter e melhorar sua competitividade e a crescer e expandir seus mercados.

Sob aspectos econômicos e comerciais, Lacombe e Heilborn (2006, p.504) conceituam que “(...) a globalização se caracteriza pela integração crescente de todos os mercados (financeiros, de produtos, de serviços e mão-de-obra), bem como dos meios de comunicação e de transportes de todos os países do planeta”. Ainda segundo os autores, no processo de globalização, a

vida das sociedades recebe influências cada vez maiores de todos os países do globo, inclusive nos aspectos políticos, econômicos, culturais, artísticos, moda, meios de comunicação, entre outros.

Nesta nova realidade, as fronteiras nacionais, que antes costumavam isolar a maioria das empresas das pressões competitivas estrangeiras, atualmente não têm sentido nenhum na definição dos limites operacionais de uma organização. Assim, as organizações devem ser administradas sob uma "visão globalizante". Isto significa que em cada região, as empresas devem considerar o mercado, a cultura, os valores e os costumes locais, agindo do mesmo modo como se fossem empresas locais (LACOMBE; HEILBORN, 2006, p.504).

Mas a globalização não significa somente poder fazer negócios além das fronteiras nacionais; e sim, estabelece um aumento da competição para quase todo tipo de organização (ROBBINS, 2005, p. 6) – apresentando assim aspectos que poderão representar vantagens e riscos para as organizações.

> De modo geral, a globalização gera, nos países em desenvolvimento, novas oportunidades, mas também grandes desafios. Do lado positivo, a integração internacional carrega consigo mercados mais amplos para o comércio, maior diversificação de bens, mais influxos de capital privado e maior acesso a tecnologias. Porém, as novas oportunidades se fazem acompanhar de novos e grandes desafios na área da gestão econômica (KATO; PONCHIROLLI, 2002, p.93).

A globalização obriga as empresas a rever suas estratégias e valores; e, nesse contexto, a inserção no comércio internacional destaca-se como uma forma de "(...) as empresas domésticas ampliarem seu potencial de mercado, possibilitando maior acesso de seus produtos e serviços a mercados estrangeiros"; conseqüentemente, ampliar a sua competitividade. Em contrapartida, há que se considerar que a livre entrada de mercadorias também disponibiliza uma grande variedade de produtos, a diferentes padrões de preço e qualidade, que exercem influencia nas decisões de compra dos consumidores e aumentam a concorrência (BUENO; AGUIAR, 2004, p. 211).

Atualmente, o modelo de desenvolvimento adotado no mundo todo consiste na abertura para os mercados internacionais, com foco concreto nas

exportações, que, tem como resultado, um impulso ao crescimento do comércio mundial em um ritmo maior do que a produção mundial. Assim, verifica-se uma densa trama de relações comerciais, financeiras e econômicas criadas e de forma tal que o que acontece com um país passou a ser altamente relevante para todos os outros, e esta interdependência só faz crescer. Isso leva a uma obrigação para as organizações e seus dirigentes, de se adaptarem à nova realidade ou à conseqüente exclusão do processo e mercado.

Assim, considerando a relevância que o mercado internacional apresenta no que diz respeito à definição de políticas públicas e estratégias empresariais, torna-se importante compreender, de forma adequada, os fenômenos associados às atividades de exportação nos diversos setores; e, portanto, aborda-se na seqüência, a Exportação na Indústria de Calçados Brasileira.

2.2 EXPORTAÇÃO NA INDÚSTRIA DE CALÇADOS BRASILEIRA: CARACTERÍSTICAS GERAIS

Na perspectiva histórica, o final dos anos sessenta representou "(...) o início da conquista e da ascensão dos calçados produzidos pelo Brasil, no mercado internacional" (AEB, 2007, p.1). Isso se deu em decorrência da reorganização da política econômica a nível nacional, levando a indústria de calçados a ampliar seu potencial de mercado, acompanhando o processo de internacionalização da economia brasileira, em que:

> (...) avaliadas as potencialidades e a forma de integração no mercado internacional, concluiu-se pela necessidade de apoio aos produtos industrializados a serem exportados, diante das condições de competição muito desfavoráveis da indústria nacional nesse novo mercado. Facilidades creditícias e fiscais foram criadas (...) o mercado externo tornou-se uma altemativa efetiva para a indústria calçadista de 1969, quando 1% da sua produção física, 206 mil dos 23.835 mil pares produzidos, teve esse destino (Associação Comercial e Industrial de Novo Hamburgo - ACI/NH) (LAGEMANN, 1986).

A AEB – Associação de Comércio Exterior no Brasil - corrobora esta afirmação, ao apontar que, entre 1966 e 1969 foram realizadas as primeiras exportações de calçados brasileiros, por empreendedores que detinham maquinaria e sabiam fabricar calçados. Foi "(...) o início e ascensão dos calçados produzidos pelo Brasil, ao mercado internacional" sob os incentivos da política de promoção às exportações adotada pelo governo brasileiro à época (AEB, 2007, p.1).

Assim, a partir dos anos 60 e 70, a indústria segue um caminho de conquista do mercado internacional, abrindo espaço em um mercado em que os produtores italianos e espanhóis, em crise, não conseguiam atender plenamente - o de calçados de preço baixo (CARVALHO; ROCHA, 1998).

Destaca-se o "espírito empresarial" despontado e reinante naquele período que levou os empresários desta indústria a focar "(...) ações no fortalecimento dos encadeamentos econômicos a jusante da fábrica" (AEB, 2007, p.1). Com este objetivo, foram adotadas como estratégias:

a) Estender a capacidade física das linhas de montagem dos calçados, fazendo aumentar o tamanho da planta industrial de fábricas de calçados brasileira frente à capacidade instalada dos países concorrentes;
b) Incentivar o estabelecimento e a implantação das indústrias de componentes de calçados no entorno das fábricas;
c) Pressionar os fornecedores brasileiros por preço e por melhoria na qualidade dos produtos nacionais – com vistas a obter insumos com preço e qualidade para atender à demanda internacional (AEB, 2007).

Contudo, ainda nessa fase, aparecem alguns indicadores de vulnerabilidade, conforme apontados por Schmidt (1978): as vendas de produtos da indústria calçadista[5] aos mercados externos por intermediários estrangeiros, sediados no Brasil; os quais detinham toda a informação de

[5] Incluem-se aqui os seguintes segmentos: *(i)* o das indústrias de calçados (de couros ou de materiais sintéticos); *(ii)* o de artefatos de couro (bolsas, pastas, etc.); *(iii)* o das indústrias de curtume; e *(iv)* o de componentes para couros e calçados.

mercado – exercendo estes, conseqüentemente, o controle sobre o marketing *mix* de exportação.

A década de 80 trouxe dificuldades, com planos econômicos sucessivos e mudanças na política cambial, no qual as empresas da indústria calçadista calçados impulsionaram suas vendas de produtos no mercado doméstico; liberadas de enfrentarem a concorrência internacional. Por outro lado, ao tratar de mercado externo, verificou-se a crescente concorrência dos países asiáticos (como China e Taiwan) com calçados de preço baixo – ameaçando a posição da indústria brasileira neste contexto competitivo (CARVALHO; ROCHA, 1998).

Segundo Carvalho e Rocha (1998), além do acirramento da concorrência internacional, o setor vivenciou neste período o deságio do dólar e juros elevados[6]; o qual contribuiu para dificultar ainda mais a competitividade das empresas brasileiras nos mercados externos. Os autores apresentam ainda que o aumento do consumo promovido pelo Plano Real é apontado como fator de sobrevivência das indústrias calçadistas nesta fase, uma vez que fez com que o mercado interno absorvesse a importação dos produtos asiáticos e também o excesso de produção não exportado.

Aliado a isto, destaca-se ainda a Constituição de 1988, como elemento determinante na elevação do custo da mão-de-obra e dificuldades como transferências de impostos para Estados e municípios, sem repasse de obrigações, levando ao aumento do desequilíbrio do orçamento federal; dificultando o desenvolvimento de uma política industrial centralizada.

A análise da evolução das transações de exportações na indústria calçadista até o inicio dos anos 90 demonstra volatilidade e instabilidade na lucratividade das exportações; e, segundo a AEB (2007, p.1):

> I. A alta volatilidade da “lucratividade do negócio de exportação; e,

[6] Carvalho (2007) usa o termo maxidesvalorização cambial como denominador desse fenômeno; destacado em 1983, e repetido nos períodos 1999 e 2003; que afetou de forma desfavorável o setor calçadista.

> II. A constante tendência de alteração para baixo do nível médio de rentabilidade, o que significa que exportar calçados/couros é um negócio cada vez mais volátil e menos lucrativo.

Ao aproximarem-se os anos 90, foram se aprofundando as mudanças no ambiente competitivo da empresas brasileiras em seus diversos setores. Destaca-se a sobrevalorização cambial que levou à ocorrência de *déficits* na balança comercial, em função do aumento significativo das importações e do fraco desempenho das exportações, como apontam Francischini e Azevedo (2003):

> O ambiente competitivo dos anos 90, marcado pelo processo de abertura comercial, pela adoção da Constituição de 1988, pela sobrevalorização cambial e pelas mudanças nos padrões de concorrência internacional, afetou de maneira diferenciada os setores industriais brasileiros (FRANCISCHINI; AZEVEDO, 2003, p. 251).

A competitividade externa dos produtos brasileiros se deteriorou devido aos poucos investimentos realizados no setor; aliado ao estreitamento dos espaços de atuação do setor calçadista, devido, principalmente à: a) elevação da qualidade de calçados chineses; e b) redução dos custos de produção da Itália (GORINI; SIQUEIRA, 1999).

Neste cenário, as organizações pertencentes à indústria calçadista, adotaram importantes estratégias de reestruturação e organização da produção para manter a competitividade, tanto no mercado nacional quanto no mercado internacional. Foi necessário fazer frente, por exemplo, principalmente a partir do governo Collor, à supressão de regimes especiais de importação, à diminuição da redundância tarifária e unificação da incidência de impostos sobre importação, além da redução de alíquotas, diminuindo também seu espectro.

As ações adotadas consistiram, dentre outros, na atenção aos seguintes fatores: os preços praticados; os custos de produção; a qualidade de produtos; a tecnologia de produção; e a capacidade de inovação. Mesmo assim, não foi possível evitar a redução do número de empresas e pessoas empregadas na indústria calçadista e a subcontratação de oficinas domésticas (as “bancas” - compostas em geral por ex-empregados).

Pequenas e médias empresas foram prejudicadas também devido às dificuldades de acesso aos canais de comercialização e de financiamento, devido ao grau de informalidade das empresas terceirizadas que prestavam serviços a essas pequenas e médias empresas, o que fez com que a concentração industrial se destacasse como aspecto negativo originado deste período.

A partir de 1999, com nova desvalorização cambial, as importações de calçados se retraíram, mas o mercado interno continuou estagnado porque o consumo interno do produto cresceu muito lentamente.

Em função disso, no sentido de fomentar as exportações, o Governo Federal vem, nas últimas décadas, apresentando iniciativas com vistas a estimular o crescimento da indústria calçadista brasileira; dentre as quais se destacam as linhas de crédito às exportações – o chamado Programa Especial de Exportações (PPE); e a instalação, no âmbito do Ministério do Desenvolvimento, Indústria e Comércio Exterior, do Fórum de Competitividade da Cadeia Produtiva de Couro e Calçados. Esse fórum tem como objetivo o diagnóstico e proposição de soluções para os problemas deste setor; a partir da participação dos empresários, trabalhadores e governo.

Vale ressaltar ainda a resolução aprovada pela Câmara de Comércio Exterior (CAMEX) em 1995 (mas que passou a ser regulamentada apenas a partir de 2009), sobre a Lei 9.019, que permite que medidas *antidumping* ou compensatórias já aprovadas pelo Brasil sejam estendidas à importação de produtos, partes, peças e componentes de terceiros países, quando a comercialização destes bens esteja frustrando a defesa comercial (SINDIFRANCA, 2010).

Outro destaque neste sentido pode ser dado às ações da ABICALÇADOS (Associação Brasileira das Indústrias de Calçados) e APEX (Agência Brasileira de Promoções de Exportações e Investimentos), como: o *BRAZIL LANDED*, lançado no ano de 2008 no qual apóia os fabricantes a exportarem em pequeno volume e com custos diferenciados; ou o “Plano de Inserção do Calçado Brasileiro na Itália – O novo produto do *Brazilian*

Footwear para aumentar a participação do calçado brasileiro no mercado italiano" (ABICALÇADOS, 2010a).

Assim, apesar das crises vivenciadas, nas últimas décadas, as exportações da indústria de calçados destacam-se, no Brasil, como um setor importante da economia, gerando empregos[7] e divisas para o País. E, segundo o IPEA – Instituto de Pesquisa Econômica Aplicada:

> O segmento de calçados em couro caracteriza-se pelo uso de mão-de-obra intensiva, pela predominância de empresas de pequeno e médio porte e por um nível relativamente baixo de inovação tecnológica. Tendo-se em vista sua capacidade de exportação, seu mercado interno e a natureza intensiva do trabalho, o Brasil é também um dos maiores empregadores, do mundo, da área de calçados (IPEA, 2002, p.8).

A indústria calçadista brasileira vem incorporando tecnologias modernas de gestão e processos, contudo, como aponta Sampaio (2006), ainda permanece sendo um segmento industrial intensivo em mão-de-obra.

Esta indústria está presente em praticamente todos os Estados; dentre os quais se podem destacar: o Rio Grande do Sul, Ceará e São Paulo – que juntos, representaram 88% das exportações brasileiras em 2008 (ABICALÇADOS, 2010b). Os Estados de Minas Gerais, Paraíba, Bahia e Santa Catarina também apresentam importante produção de calçados.

No contexto mundial, essa indústria ocupa posição de destaque: é a terceira maior produtora e a quinta maior exportadora no *ranking* mundial das exportações segundo a Secretaria de Comércio Exterior do Ministério do Desenvolvimento Indústria e Comércio – SECEX/MDIC (SECEX/MDIC, 2010, p. 24).

Machado Neto (2006) apresenta como as formas mais freqüentes de inserção no mercado externo, utilizadas pelas indústrias calçadistas são:

[7] Para Gorini e Siqueira (1999) essa estimativa no complexo calçadista representa 15,0% do total do emprego formal no país. Contudo, destaca-se que tais números seriam ainda mais expressivos se considerássemos o mercado informal. Não há estimativas seguras, mas a informalidade é expressiva no setor, especialmente na indústria calçadista, sendo esse um dos seus principais pontos do conflito trabalhista.

exportação por meio de terceiros; exportação direta; subsidiárias de comercialização próprias; e instalação de unidades de produção próprias.

De acordo com dados apresentados pela ABICALÇADOS (2010a) em resenha estatística, no ano de 2009 o setor da indústria calçadista apresentou 146 países de destino, com um valor exportado em torno de US$ 1,4 bilhão e 126,6 milhos de pares exportados. Ainda, segundo a resenha, Estados Unidos, Reino Unido, Argentina, Itália e França são os cinco principais parceiros comerciais do Brasil, importando calçados brasileiros. Assim, três diferentes continentes são compradores dos calçados produzidos no Brasil: América do Norte, Europa e América do Sul (ABICALÇADOS, 2010a).

Segundo a ABICALÇADOS (2010a), o país conta com 8 mil empresas ligadas ao setor calçadista – dentre as quais, temos as indústrias de calçados, que são 0,4% de grande porte (acima de mil funcionários) e responsáveis por 58% da produção brasileira estimada. Já 11,6% são de médio a pequeno porte e fabricam em torno de 30%. Enquanto que as microempresas são 88% do total e respondem por 12% da produção.

Mesmo com estes números, a resenha da ABICALÇADOS (2010a) mostra, conforme observação dos dados históricos, que, em uma analise do comportamento das exportações de calçados brasileiros de 1990 a 2009, houve:

- ✓ Aumento de 127% do número de países com os quais o Brasil comercializa calçado;
- ✓ Em função da retração pela crise mundial e pela valorização do Real, o valor exportado caiu de US$ 1,9 bilhão para US$ 1,4 bilhão (27,7%);
- ✓ Em pares, houve uma diminuição de 23,7% na quantidade de pares, representando em 2009 um total de 126,6 milhões de pares exportados.
- ✓ O preço médio, que vinha anteriormente apresentando aumentos consecutivos, teve uma redução de 5,3% em 2009 comparado com o ano anterior.

O IPEA (2002, p. 14) apresenta ainda que:

> A conquista de mercados externos como substitutos do mercado interno ocorreu via exportação de semi-acabados (*crust e wet-blue*), o que levou ao acirramento da disputa entre os diversos segmentos da cadeia quanto à exportação de produtos de baixo valor agregado e trouxe conseqüências para o setor calçadista e para a estratégia de desenvolvimento industrial nacional.

Para fins da análise proposta para o presente trabalho, na Tabela 1, apresentada a seguir, é possível evidenciar a sensibilidade do mercado calçadista, em números de algumas de suas características (2005-2009):

Tabela 1. Características Gerais do Mercado Calçadista no Brasil[8]

Período	2005	2006	2007	2008	2009
Produção de Calçados*	877	830	808	**	**
Exportação de Caçados*	189	180	177	166	**
Empregos da Indústria de Calçados (em mil)	298,66	295,22	302,9	**	**

Notas: * Em milhões de pares. ** Não divulgado.

Fontes: Para o item Produção de calçados, SINDIFRANCA, 2010; para o item Exportação de calçados, MICT/SECEX apud SINDIFRANCA, 2010; e para o item Emprego da Indústria de Calçados, SINDIFRANCA, 2010.

A indústria calçadista de modo geral, vem passando por transformações significativas no seu padrão de concorrência, com destaque para a perda relativa da importância do baixo custo salarial como determinante da competitividade do setor, em favor de fatores como qualidade, *design* e prazos de entrega (GARCIA, 1996) – e continua buscando aumentar sua participação no mercado exterior.

Destaca-se assim que o aumento das exportações neste setor é relevante, não somente para melhorar os resultados das contas externas do país, como também para redução das taxas de desemprego. O que nos conduz a pensar e compreender a importância do desemprego e seu debate na contemporaneidade, e também de ações de recuperação do nível de emprego

[8]Segundo o IPEA (2002, p. 14): “As estatísticas de produção nacional são dificultadas pela dispersão da produção em pequenas unidades muitas vezes informais”.

para o Desenvolvimento Regional Sustentável, como abordado no próximo capítulo.

3. DESEMPREGO

A geração de emprego e renda é um aspecto implícito no contexto do Desenvolvimento Regional Sustentável, uma vez que a sustentabilidade social passa pela construção da equidade econômica entre os indivíduos e classes, deve-se, portanto, entender que é preciso que o trabalho e emprego dos cidadãos sejam acessíveis e protegidos.

A preocupação com o emprego e o desemprego é comum ao Estado, Política e Sociedade Civil; envolvendo trabalhadores, sindicatos, autoridades, estudiosos de problemas sociais e sociedade em geral. Contudo, considera-se para efeito do presente estudo, que não há uma teoria “única” para explicá-lo, ou a totalidade de suas causas e efeitos; e, não é pretensão do estudo aprofundar esta teoria ou esgotar o tema. Portanto, este capítulo contempla a discussão de aspectos considerados relevantes para atender aos objetivos propostos.

3.1 A SOCIEDADE CAPITALISTA E O MERCADO DE TRABALHO

Nas sociedades capitalistas, o mercado de trabalho é apontado como principal solução institucional para um duplo problema de alocação, que deve ser resolvido em todas as sociedades: de um lado o sistema de produção deve ser alimentado com a entrada de trabalho por ele requerido, e por outro lado, a força de trabalho que deve ser remunerada para a sua subsistência (OFFE,1989).

O desemprego parece ser tão antigo quanto as pirâmides, porém, a convivência com esse fenômeno se dá a partir da organização social que passou a conceber o trabalho como pura mercadoria é recente, mais precisamente, é a partir da revolução industrial que o trabalho, assim como seus preços, passa a ser regulados por leis estritamente econômicas, baseadas nas leis da oferta e procura.

> A teoria econômica mais tradicional distingue três tipos de desemprego, de acordo com seus mecanismos geradores e, paralelamente, três perspectivas de luta contra estes. A falta de visibilidade e de transparência do mercado de trabalho, a informação imperfeita que os agentes têm, provoca uma forma benigna e geralmente de curta duração de desemprego, chamada friccional. A vaga e o candidato adequado existem, mas os dois não se encontram, de sorte que a vaga fica vazia e o candidato frustrado. É necessário circular as informações por todos os meios: meios de comunicação, lugares públicos, bancos de emprego etc. O desemprego dito conjuntural está ligado a fases de recessão da atividade produtiva (KATO; PONCHIROLLI, 2002, p.89).

A natureza social do trabalho dá lugar à sua utilidade, e esta determina a quantidade de pessoas dotadas de empregos. Não há nessa perspectiva, correspondência entre oferta de empregos e necessidade social e individual de trabalho, para fins de sobrevivência.

As crises econômicas são caracterizadas pelo fato de gerarem desemprego e subemprego como fenômenos de massa. Os governos e sindicatos de todos os países capitalistas desenvolvidos concordam que a assistência a essa massa desempregada dever ser prioritária na política governamental (OFFE,1989).

O “homem produtivo”, aquele que cumpre suas missões, é um paradigma que surgiu na era da globalização, em busca de que não apenas se alcance, mas se supere e ultrapasse as metas fixadas, a qualquer custo. Exige um trabalhador com novo perfil: autônomo, flexível, capaz, competitivo, criativo, qualificado e empregável. O não atendimento a este perfil torna o trabalhador, ironicamente, responsável pelo seu próprio desemprego – um ônus com sofrimento perverso que na verdade, é conseqüência da condução das políticas econômicas e das mudanças tecnológicas.

Isto implica dizer que os esforços demandados forçam o trabalhador a, muitas vezes, lutar contra a sua própria condição humana, e a desprezar seu semelhante, transformando-se em um sujeito insensível e sem condicionantes éticas. E, desta forma, a precarização do trabalho, representada nas suas mais variadas formas, concorrem para exacerbar o problema, assim como as cada vez mais debilitadas estruturas de defesa coletiva do trabalhador.

3.2 O DEBATE CONTEMPORÂNEO SOBRE O DESEMPREGO

No Brasil, ao final do século XX, destaca-se um cenário de incerteza, de desestímulo ao investimento e de um fraco crescimento econômico. Isso gera uma incerteza que, por sua vez, ocasiona uma migração dos investimentos em produção para o setor financeiro. Leva também à consideração de que, para que seja possível uma retomada dos investimentos na esfera da produção, deve-se criar um ambiente propício para isto.

Assim, surgem problemas estruturais, como a intensificação do desemprego em massa, a insegurança dos postos de trabalho formal, a maior exigência por qualificação, pressões e mudanças organizacionais. Destacam-se as idéias de eficiência, produtividade (SCHUMPETER, 1988) e inovação, sob a compreensão de que o crescimento econômico depende da exploração de novos produtos e mercados; ou ainda de alterações significativas na forma de se produzir – que proporcionem vantagens frente à concorrência.

As máquinas tomam, cada vez mais, o lugar da mão-de-obra; e, conseqüentemente, deixam milhares de trabalhadores à margem do mercado informal e amparo do Estado.

O Estado, por sua vez, focando a estabilização econômica e o controle das contas fiscais, busca eximir-se da responsabilidade sobre a organização do sistema produtivo – adotando a função de mero regulador econômico. E, sem qualquer intervenção, o livre mercado reestrutura a economia, desestruturando a força de trabalho como nunca antes ocorrido. O que resulta em um conjunto de mudanças estruturais provocando “(...) a elevação do desemprego e do subemprego em todas as suas formas e o agravamento da exclusão social” (SINGER, 1988, p.7).

O modo de produção vigente entra em estagnação, o que consolida o processo de reestruturação produtiva, em que a pressão da concorrência e competitividade dos mercados requer novos modelos de produção. Entende-se, neste processo, que em um cenário de alta concorrência e de vendas

baixas é preciso dinamizar a produção e reduzir – ao máximo – os custos para manter-se no mercado e ainda obter lucratividade. Esse descompasso constitui fator inibidor da expansão do emprego:

> O atual debate social apresenta geralmente o desemprego como o resultado de três fatores emergentes: a mundialização dos mercados, que provoca uma reestruturação da produção, a introdução de uma tecnologia que utiliza cada vez menos mão-de-obra e o fim de uma era de crescimento econômico sustentado, que garantia o pleno emprego (KATO; PONCHIROLLI, 2002, p.88).

Além disso, como aponta Mattos (2001), reestruturação produtiva implica em inovação dos processos, o que traz como conseqüências ao mercado de trabalho, as flexibilizações os processos de produção – as chamadas linhas de produção adaptativas no mercado de trabalho, a multiplicação de subcontratações e contratações temporárias, a intensificação e polivalência do trabalho, as exigências de um profissional multitarefa, a modificação de horários e turnos (trabalho parcial); entre outras.

A precarização das condições de trabalho se traduz ainda na existência de trabalhadores que exercem suas atividades em condição ilegal (assalariados sem carteira assinada) ou sob vínculos que não lhes garantem o acesso aos direitos básicos do trabalho, como o trabalho autônomo. Além disso, destaca-se a expansão do sobre-emprego (aquele em que se trabalha mais de 45 horas semanais), e a expansão de programas assistenciais que buscam dar respostas ao problema do desemprego[9] – principalmente devido às pressões de organismos internacionais financiadores.

A produção de bens e serviços caminha para incrementos cada vez maiores de tecnologia (de produto ou de processos) e inovação, juntamente com a necessidade crescente de fornecimento de serviços financeiros e de aproximação/subordinação da lógica da produção com a lógica do sistema financeiro.

[9] Onde considera-se também a existência da visão crítica ao modelo liberal segundo a qual, o desemprego não decorreria da insuficiência da demanda efetiva, como preconizava Keynes, mas da falta de qualificação adequada do trabalhador – culpabilizando o próprio trabalhador.

Neste cenário, a agenda social brasileira aborda expressivamente a questão do desemprego, pois, o agravamento dos níveis de desemprego faz proliferar os debates em torno do pensar e fazer político, econômico e social.

3.3 MERCADO DE TRABALHO E DESEMPREGO NO BRASIL

No Brasil o desemprego não é fenômeno recente, porém agravado no final da década de 80, mais especificamente pela crise do petróleo no final de ano de 1979 e elevação da taxa de juros no mercado internacional, a exemplo do que ocorre na Europa e no restante do mundo. O cenário vigente reforçado e imposto pela globalização, refere-se à permanente inovação tecnológica e organização do trabalho, sob o incentivo de ajustes determinados pela dinâmica capitalista.

Neste contexto, o aumento do desemprego está baseado em três aspectos fundamentais: fatores estruturais (baixo crescimento, educação insuficiente e legislação inflexível), conjunturais (dependência do mercado internacional) e sazonais (concentração da produção em determinados meses do ano).

As informações sobre desemprego no Brasil envolvem considerar a situação atual do mercado de trabalho, que podem ser fornecidas pelo Instituto Brasileiro de Geografia e Estatística (IBGE) e também pelo Departamento Intersindical de Estudos Estatísticos e Sócio-Econômicos (DIEESE). Ambas as instituições possuem suas considerações sobre a definição para população desempregada; e taxas de desemprego.

Para fins de estudo, o IBGE considera que o trabalho é uma atividade econômica que envolve o exercício de:

> (...) a) ocupação remunerada em dinheiro, produtos, mercadoria ou benefícios (moradia, alimentação, roupas, treinamento, etc.) na produção de bens e serviços; b) ocupação remunerada em dinheiro ou benefícios (moradia, alimentação, roupas, etc.) no serviço doméstico; ou c) ocupação econômica sem remuneração na produção de bens e serviços, em ajuda na atividade econômica de membro da unidade domiciliar (IBGE, 2010b).

Assim, para constituir seus índices de pesquisa, o IBGE levanta dados referentes à condição de atividade, condição de ocupação, rendimento médio nominal e real, posição na ocupação, posse de carteira de trabalho assinada, entre outras, tendo como unidade de coleta os domicílios. Considerando como desempregada toda pessoa com 16 anos, ou mais, que durante a semana em que se fez a pesquisa tomou medidas para procurar trabalho ou que procurou estabelecer-se durante a semana precedente (MOCHON; TROSTER, 1994).

Para estabelecer essa informação, o DIEESE, por sua vez, considera um prazo de trinta dias, e inclui também o desemprego oculto – aquele que se reveste em trabalho precário e desalento (quem não trabalhou nem procurou trabalho nos últimos 30 dias, mas tentou nos últimos 12 meses). Desta forma, o percentual de pessoas desocupadas em relação ao total da população ativa (ocupados mais desempregados), representa a taxa de desemprego (KATO; PONCHIROLLI, 2002).

Outra fonte que se destaca neste aspecto é o Cadastro Geral de Empregados e Desempregados (CAGED), que oferece acesso simplificado e proporciona meios à obtenção de informações sobre a composição do emprego e sobre a movimentação de trabalhadores regidos pela Consolidação das Leis do Trabalho (CLT).

Ainda nessa linha de informações e análises sobre emprego e desemprego no Brasil, destacam-se os estudos apresentados pelo Instituto de Pesquisa Econômica Aplicada (IPEA).

Segundo Kato e Ponchirolli (2002), as divergências nos elementos considerados por cada fonte estatística em seu conceito acabam por tornar incompatíveis e, da mesma forma, incomparáveis com qualquer outra fonte que utilize outros critérios. Isso resulta em uma dificuldade em definir o desemprego devido à multiplicidade de suas medidas. Ainda, segundo os autores, “(...) tudo o que os números podem indicar é a variação do desemprego, sua estrutura e natureza” (KATO; PONCHIROLLI, 2002, p.89).

Isto posto, buscando apresentar um panorama geral acerca do mercado de trabalho no Brasil, é destacado o estudo apresentado pelo Instituto de Pesquisa Econômica Aplicada (IPEA), denominado “Mercado de Trabalho, conjuntura e análise” de maio de 2010, apontando:

> A título de se fornecer uma visão geral, mencione-se que, no primeiro trimestre de 2010, a população em idade ativa (PIA) ficou em cerca de 41,2 milhões de pessoas, sendo que aproximadamente 57% destas (23,4 milhões) integravam a população economicamente ativa (PEA). Na composição da PEA, mais de 21,6 milhões de indivíduos encontravam-se ocupados, e 1,7 milhão estavam na condição de desocupados, o que corresponde a uma taxa de desemprego de 7,4%. O rendimento real habitualmente recebido no trabalho principal, em trajetória ascendente, atingiu R$ 1.179,02 (IPEA, 2010).

Estes apontamentos são confirmados ao analisar o Gráfico 1, que apresenta as curvas anuais das taxas de desocupações nas regiões metropolitanas brasileiras, em pesquisa do IBGE de 2002 a 2010. Na observação dessas curvas, destaca-se o deslocamento para baixo das mesmas, iniciados em 2004.

Gráfico 1. Brasil – Regiões Metropolitanas. Taxa de Desocupação Mensal. Março de 2002 a junho de 2010. (Em %).

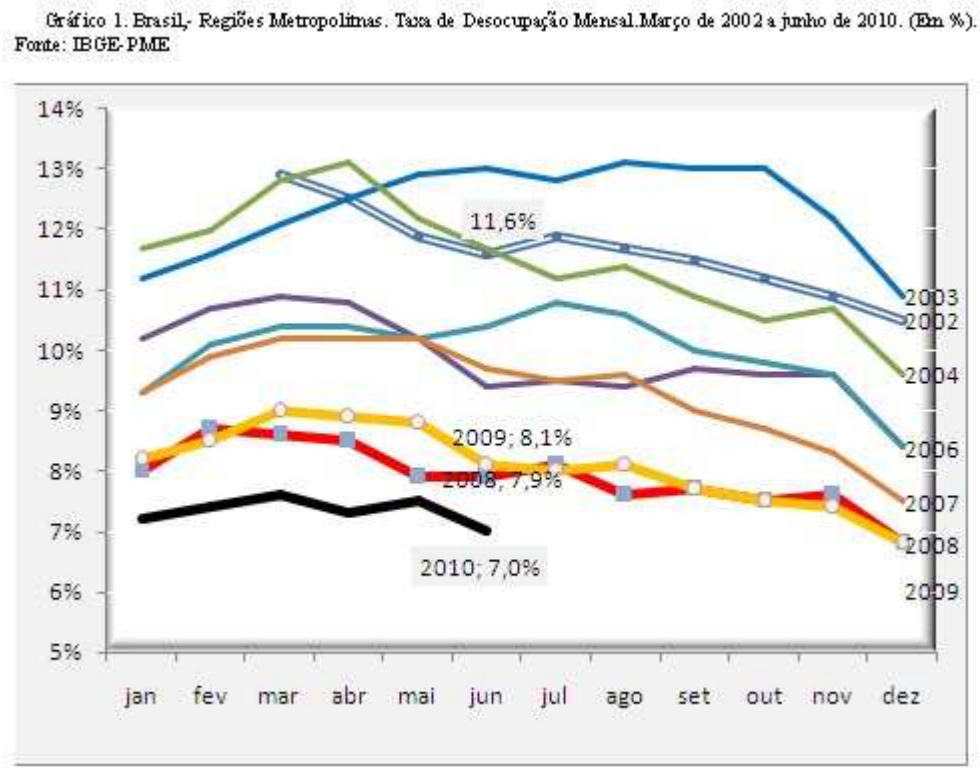

Fonte: IBGE-PME (2010a).

Verifica-se ainda que, em junho de 2002, a taxa de desocupação estava situada em 11,6%; o que pode ser apontado como um patamar elevado relacionado ao baixo crescimento da economia brasileira dos últimos anos. Da mesma, forma, em 2003, depois de um período de expectativa frente ao novo governo, a economia brasileira toma um ciclo de crescimento econômico que resulta em impactos positivos nas taxas de desocupação, a qual passa a retrair-se.

Da marca de 13% alcançada em junho de 2003, retorna ao patamar anterior a 2004: 11,7%. E, a partir daí , após atingir 13%, em junho de 2003, a taxa de desocupação retornou ao nível anterior, de 2004: (11,7%), e adotou um percurso de queda acentuada nos anos mais recentes, até atingir 7,8%, em junho de 2008, e posteriormente os 7,0% alcançados em junho de 2010. Vale destacar que, mesmo em meio aos rescaldos da crise financeira (2009), e após se manter em nível mais alto em comparação ao primeiro semestre de 2008, a taxa de desocupação recuou, no segundo semestre de 2009, aos patamares de 2008. Em 2010, esta curva tem se mantido abaixo dos anos anteriores.

Já o CAGED permite visualizar no seguinte quadro a Movimentação de Empregos de janeiro de 2002 a dezembro de 2009, no Brasil:

Quadro 1. Movimentação de Empregos no Estado de São Paulo - Jan. 2002 a dez. 2009.

Movimentação	SP qtde
Admissões	
1º Emprego	5.284.091
Reemprego	26.838.443
Reintegração	15.841
Contr. Trabalho Prazo Determ.	281.325
Transferência	0
Total	**32.419.700**
Desligamentos	
Dispensados sem Justa Causa	20.073.017
Dispensados com Justa Causa	440.915
A Pedido	6.404.456
Término de Contrato	1.774.127
Aposentadoria	74.226
Morte	95.226
Término Contrato Prazo Determ.	328.617
Transferência	0
Total	**29.190.584**
Variação Absoluta	3.229.116
Variação Relativa	45,42 %
Número de empregos formais 1º Janeiro de 2010	10.729.162
Total de Estabelecimentos Janeiro de 2010	2.048.440

Fonte: CAGED (2010).

Ainda que o conceito tradicional de “emprego” tenha entrado em crise nos últimos dez anos, tendo em vista as mudanças que as corporações do mundo todo, tiveram a necessidade de implementar, já que seus processos produtivos estavam cada vez mais sujeitos a informatização, o que gerou processos de reestruturação e reengenharia, onde verificamos uma tendência de alta concentração de empresas por setor buscando ganhos de escala e diminuindo custos, notamos, conforme o quadro 01 acima, uma grande movimentação de trabalhadores no estado de São Paulo, impulsionada principalmente pela migração de trabalhadores rurais para o setor da construção civil.

Com relação ao rendimento médio obtido pelo trabalho em 2010, segundo o IPEA (2010, p. 14):

> O rendimento médio habitualmente recebido pelo trabalho principal obteve, no primeiro mês do ano, um valor inferior ao registrado no mesmo mês em 2009. Contudo, recuperou-se em seguida e acabou por superar a média trimestral do ano anterior em 0,7%. Mantendo-se

> a comparação na esfera trimestral (1o/2010 – 1o/2009), os dados de rendimento por setor do emprego revelam que o dos trabalhadores por conta própria cresceu 1,9%, e o do setor público, 1,6%. O setor privado expandiu os rendimentos em 1,3%. A desagregação dos rendimentos mostra que os trabalhadores sem carteira de trabalho assinada foram os responsáveis pela expansão ocorrida no setor, obtendo uma variação positiva de 8,4%, enquanto os trabalhadores do setor privado com carteira assinada decresceram 0,4%.

Estes dados atuais podem ser verificados também no Gráfico 2, apresentado pelo IBGE:

Gráfico 2. População Ocupada, Rendimento Médio Real e Massa de Rendimentos (2009-2010)

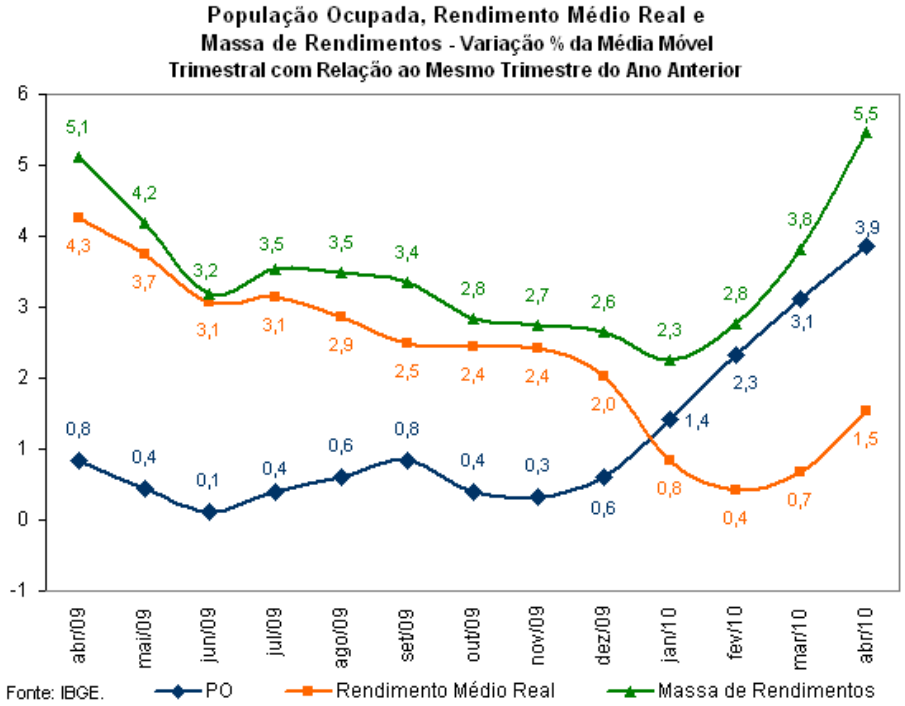

Fonte: IBGE (2010a).

Em função da heterogeneidade, cabe, no Brasil, compreender os dados diversos que separam as situações de trabalho (com ou sem vínculo, de procura ou não procura de trabalho, de indivíduos ocupados, de desempregados ou inativos, e outros) e sua distribuição pelo território, – da mesma forma, os diagnósticos devem ser locais e as políticas, baseadas nestes diagnósticos, devem conseqüentemente ter um caráter local. De forma que "(...) cada estado ou região deveria ter um diagnóstico sobre seu mercado de trabalho identificando seus problemas e, a partir dele, desenhar a estratégia de intervenção" (RAMOS, 2003, p.24). Para tanto, detalha-se esse aspecto

observado na Cidade de Franca/SP, no Capítulo 5 que trata da contextualização do estudo.

Por fim, além de compreender o cenário vigente relativo ao desemprego e seus aspectos fundamentais, deve-se observar que, ele se constitui num dos elementos possíveis que originam a promoção da violência no contexto urbano e do Desenvolvimento Regional Sustentável, como abordado no capítulo a seguir.

4. VIOLÊNCIA URBANA

Ao iniciar a abordagem sobre o tema Violência Urbana é necessário a compreensão de que a violência é construída e operacionalizada em função do modelo de sociedade que vivemos e forma como a sociedade está organizada; e "(...) o aprofundamento ou não da violência é produto da prática social e coletiva dos homens, confrontada pela correlação de forças e das lutas sociais coletivamente estabelecidas em determinado momento histórico" (SILVA, 2004, p. 140).

Assim, a exemplo do capítulo anterior, considera-se para efeito do presente estudo, que não há uma teoria "única" para explicar a violência e não se pretende esgotar o tema, mas contemplar uma abordagem acerca de alguns aspectos específicos dentro do complexo circuito em que a mesma se produz e reproduz na sociedade.

Estes aspectos encontram-se diretamente relacionados ao Desenvolvimento Regional Sustentável, contemplando o desafio necessário de compreender a associação da violência às condições sociais; que penalizam sociedade, em especial, no âmbito urbano.

Destarte, este capítulo pretende contribuir para ampliar a compreensão a respeito da complexidade envolvida no fenômeno da violência urbana.

4.1 A VIOLÊNCIA E SUAS MÚLTIPLAS EXPRESSÕES

A violência é um tema relevante para a sociedade atual, contudo, devido ao seu caráter multifacetado; o debate produzido a esse respeito, bem como os estudos encontrados acerca dessa problemática abordam aspectos distintos, ou seja: a violência nas suas mais diversas manifestações.

Nesta perspectiva, segundo Minayo e Souza (1998), qualquer reflexão teórico-metodológica sobre o tema violência pressupõe reconhecer a

complexidade, a polissemia e a controvérsia do objeto; o que, por isso mesmo, gera muitas teorias – entretanto, todas parciais. Assim, por se tratar de uma realidade plural, diferenciada, cujas especificidades precisam ser conhecidas, só é possível falar em violências.

Compreendendo estas múltiplas expressões da violência na contemporaneidade, entende-se a existência de estudos que abordam a violência a partir de diferentes ângulos de compreensão da temática; mas que representam, na sua totalidade, teorias que buscam compreender esses processos e as condutas de violência como estratégias sócio/históricas de sobrevivência das camadas oprimidas pelas contradições gritantes do capitalismo.

Referindo-se às agruras e conseqüentemente à violência resultante da fase de expansão do capital, Mészáros (2002) apresenta que o mesmo revestiu-se de um efeito progressista, mas cuja trajetória, inevitavelmente, por sua lógica auto-expansiva, com interesses voltados exclusivamente para sua auto-reprodução ampliada, sem considerar as necessidades humanas; resistirá, mas de forma destrutiva, a qualquer coisa que se interpuser em seu caminho, com vistas a atingir seu objetivo de ampliar a produção da mais-valia.

> (...) Em si, o capital não é mau nem bom, mas “indeterminado” em relação aos valores humanos. No entanto, essa “indeterminação” abstrata, que o torna compatível com o progresso concreto sob circunstâncias históricas favoráveis, adquire uma destrutividade devastadora, quando as condições objetivas associadas às aspirações humanas começam a resistir a seu inexorável impulso expansionista (MÉSZÁROS, 2002, p.252).

Segundo o autor, frente à gravidade dessa situação historicamente dada, destaca-se a urgência da superação do capital, antecipando-se ao ponto em que nada mais seja possível fazer pela humanidade. Destaca os sinais já perceptíveis, como: a contínua destruição do meio ambiente, o aumento alarmante do distanciamento entre ricos e pobres, o aumento acelerado da violência, o desemprego estrutural, a demanda constante por cortes de gastos na área social, justamente num momento de aumento da pobreza.

Assim, mais do que nunca, para se manter, visando a sua reprodução ampliada, o capital intensifica sua destruição em relação à natureza e à humanidade, desemprega e precariza o trabalho, embora esta não seja uma maneira nova de o capital resolver os problemas, de forma destrutiva; isso, hoje, é intensificado (MÉSZÁROS, 2002).

4.2 A VIOLÊNCIA COLETIVA E URBANA: PROBLEMÁTICA ATUAL

O termo violência tem origem no latim *violentia,* que se refere a *vis* e significa vigor e potência no emprego da força física, ou também quantidade, abundância, essência ou caráter essencial de algo (HARPER, 2009). É apresentado no dicionário Aurélio como "(...) qualidade de violento, ato violento e ato de violentar" (FERREIRA, 1993, p. 568).

A violência, entendida no aspecto multifacetado, em sua forma coletiva, pode ser estudada a partir de diferentes perspectivas, a exemplo da violência coletiva, apresentada pela OMS e que permite a seguinte caracterização: a) **Violência Política**: em que se situam as guerras e processos de aniquilamento de povos e nações por outros; b) **Violência Social**: em que se incluem os crimes cometidos por grupos organizados, ações terroristas e crimes contra multidões; e, c) **Violência Econômica**: que comporta os ataques a grupos e nações, motivados por intuitos econômicos, geralmente motivados por intenções e interesses de denominação.

Na linguagem laica, os termos crime e violência são utilizados com múltiplos sentidos para designar agressões e outros tipos de atos que ofendam pessoas, grupos específicos ou toda a sociedade. Ouve-se, por exemplo, que o aumento dos impostos é um crime, e que é uma violência alguém ter que esperar horas para receber atendimento médico em um hospital. Na linguagem técnica, entretanto, e, sobretudo para efeitos de estatísticas, é necessário partir de definições precisas e restritivas que permitam delimitar com maior clareza os fenômenos acima citados.

Considerando estes aspectos, pode-se abordar a violência na perspectiva do uso ou ameaça de uso da força física, ou ainda atitudes (mesmo que não intencionais) do indivíduo que causem ou ameacem causar danos físicos a si próprio ou a terceiros. E conforme definição da Organização Mundial da Saúde – OMS existe uma intencionalidade associada à realização do ato, independentemente do resultado produzido:

> (...) uso de força física ou poder, real ou ameaça, contra si próprio, contra outra pessoa, ou contra um grupo ou uma comunidade, que resulte ou tenha grande probabilidade de resultar em lesão, morte, dano psicológico, deficiência de desenvolvimento ou privação (KRUG et al., 2002, p.5).

Da mesma forma, o Crime pode ser abordado como um "ato ilícito" da forma em que prevê a Constituição Federal em seu artigo 5º. : "Não existe crime sem uma lei anterior que o defina" (BRASIL, 1988).

Por estas concepções, percebe-se crime e violência como conceitos de natureza distinta; em que a primeira parte do ordenamento jurídico, existente em uma sociedade, e o segundo, designa um aspecto das ações humanas, sejam elas puníveis ou não, que é capaz de causar danos físicos ao próprio ou na outrem. Para fins dessa pesquisa, entretanto, não haverá a distinção de ambos, pois os dados fornecidos pela Secretaria de Segurança Pública, não trazem essa especificação.

Também neste contexto, considerar-se-á a violência urbana como termo que designa ofensivas à lei e à ordem pública, em uma determinada região, território ou país; ou seja, como o conjunto das várias formas de violência, como assassinato, seqüestros, roubos e outros tipos de crime contra a pessoa ou contra o patrimônio – dados, principalmente, no âmbito urbano.

SOUZA *apud* FRANCISCO FILHO (2004, p. 9) apresenta a violência urbana como:

> (...) diversas manifestações da violência interpessoal explícita que, além de terem lugar no ambiente urbano, apresentem uma conexão bastante forte com a espacialidade urbana e/ou com problemas e estratégias de sobrevivência que revelam ao observador, particularidades ao se concretizarem no meio citadino, ainda que não sejam exclusivamente 'urbanos' (...) e sejam alimentados por fatores que emergem e operam em diversas escalas, da local à internacional.

A massiva concentração das atividades econômicas em determinadas metrópoles é apontada por SANTOS (2004) como fator que propicia processos descompassados como o redirecionamento e convergência de fluxos migratórios; o *déficit* nos empregos; a ocupação desordenada de determinadas regiões; a marginalização de estratos sociais; entre outros. Segundo o autor, nos centros urbanos a violência criminalizada está enraizada à desigualdade que se verifica entre as classes abastadas e as populações desprivilegiadas – aliada à má distribuição de renda e riqueza e recursos urbanos de toda ordem.

Contudo, a causa da violência não se reduz a fatores isolados, mas a um conjunto de fatores (SANTOS, 2004). Nesta perspectiva, a maneira desigual e contraditória pela qual o espaço urbano é construído e reproduzido, transforma a cidade em palco privilegiado para os conflitos e desentendimentos interpessoais – em que emana a violência emana influenciada ainda pela segregação social. Assim, da mesma forma como o espaço urbano é fragmentado, pode-se afirmar que a violência se desdobra distintivamente atingindo estratos da sociedade de formas diferentes.

A violência urbana é um processo que não compreende somente os crimes propriamente ditos, ocorridos em determinado local; mas também todo o efeito produzido sobre as condições de vida e regras de convívio no espaço urbano. Representa desta forma, um problema atual que envolve a sociedade, polícia, legislação, políticas preventivas, aplicação de penas, dentre outros tipos de enfrentamentos e medidas.

São diversos os valores que podem determinar a violência urbana, dentre os quais se destacam: valores sociais, culturais, econômicos, políticos e morais de uma determinada sociedade. E se manifesta, principalmente, em sociedades com tradição cultural de violência e divisões étnicas, sociais e econômicas e ainda com mecanismos deficientes no que diz respeito ao controle social, político e jurídico.

Adorno (2002), ao tratar sobre o cenário da violência urbana aponta que:

> A sociedade brasileira, egressa do regime autoritário, há duas décadas, vem experimentando, pelo menos, quatro tendências: a) o

> crescimento da delinqüência urbana, em especial dos crimes contra o patrimônio (roubo, extorsão mediante seqüestro) e de homicídios dolosos (voluntários); b) a emergência da criminalidade organizada, em particular em torno do tráfico internacional de drogas, que modifica os modelos e perfis convencionais da delinqüência urbana e propõe problemas novos para o direito penal e para o funcionamento da justiça criminal; c) graves violações de direitos humanos que comprometem a consolidação da ordem política democrática; d) a explosão de conflitos nas relações intersubjetivas, mais propriamente conflitos de vizinhança que tendem a convergir para desfechos fatais. Trata-se de tendências que, conquanto relacionadas entre si, radicam em causas não necessariamente idênticas (ADORNO, 2002, p. 8).

No Brasil, a problemática da violência urbana torna-se objeto de constante interesse e discussão de diversos setores da sociedade, e alvo da preocupação dos cidadãos. Entretanto, apesar de todos os esforços, os resultados ainda se mostram fracos no sentido de prevenir e reprovar a criminalidade – e a impunidade se mantêm como um grave problema no país.

Com essa base inicial, é possível verificar que o tema violência urbana é bastante amplo e permite inúmeras abordagens diferentes; motivo pelo qual, ainda não há uma base nacional de dados a respeito da criminalidade.

4.3 A VIOLÊNCIA URBANA: DELIMITAR PARA COMPREENDER

Atualmente, mensurar a distribuição espacial da violência é um propósito amplamente perseguido pelos gestores públicos, pesquisadores, estudiosos especializados e demais formadores de opinião. Nesta tentativa, várias metodologias têm sido propostas, contudo, são muitas as limitações – considerando ainda que abordar um tema do porte da violência urbana é de tal complexidade que dificilmente, seria possível abrangê-lo como um todo.

Isto leva à necessidade de delimitar seu objeto para melhor compreensão dos dados obtidos. Para tanto, utiliza-se aqui um recorte, direcionado pelo objetivo da presente pesquisa, das seguintes formas selecionadas para denotar a complexidade da violência urbana: Homicídios dolosos; Furtos; Roubo (patrimônio); Roubo e furto (veículos) – que constituem indicadores criminais a partir de eventos letais e não letais, os quais têm

demonstrado uma magnitude e uma intensidade que demandam estudos aprofundados.

O cenário de diversidade e discordância exige também um delineamento quanto à identificação, a classificação e rotulação, a importância e, enfim, à própria concepção de causalidade da violência. Em vista desse quadro, aborda-se aqui a violência, considerando que o ambiente em que ela se encontra e está relacionado aos que praticam a violência – o ambiente do desemprego.

> No Brasil, o tema da violência urbana torna-se, cada vez mais, objeto de preocupação nacional. Um dos pontos aprofundados no presente estudo é que seu crescimento deve ser analisado levando-se em conta o fato de que vivemos em um sistema globalizado. Todavia, existem particularidades e fragmentações locais que podem nos auxiliar a entender as diferenças na forma como a violência urbana se manifesta nacionalmente, regionalmente ou localmente. Daí a importância dos estudos e pesquisas que procuram interpretar essas especificidades, articulando-as com análise dos fatores mais gerais do sistema (ZALUAR, 1996).

Aliado a isso e compreendendo-se que a violência urbana – enquanto processo social - aumenta quando as políticas públicas são insuficientes ou nulas; e que possuem características e causas multifacetadas; pode-se pensar em buscar explicações de sua ocorrência e crescimento acelerado nos centros urbanos, principalmente, tendo como parâmetros de fomentação do desemprego e do subemprego (CERDEIRA, 2007).

No mundo do trabalho, a insegurança reflete sobremaneira no cotidiano das cidades. A segurança pública hoje é um assunto senão maior, mas tão importante quanto à economia e saúde. Assim, o presente estudo constituirá um panorama da violência urbana em Franca/SP, analisando os dados[10] de homicídios dolosos, roubo, furto, e roubo e furto de veículos.

[10] Não é objeto do presente estudo a questão de gênero, idade, raça ou cor – portanto não será constituída esta análise.

5. CONTEXTUALIZAÇÃO DO ESTUDO

Neste capítulo empreende-se o esforço de situar histórica e socialmente o *lócus* da pesquisa – a cidade de Franca/SP, com o intuito de demonstrar as características de Franca como cidade; e, principalmente, como pólo da industria calçadista brasileira, e os desdobramentos advindos desta relação, relacionando também aspectos referentes aos temas em estudo – Exportação, Desemprego e Violência Urbana - ao contexto estudado.

5.1 FRANCA/SP: CONTEXTO HISTÓRICO E INDÚSTRIA CALÇADISTA

Em Franca, a indústria de calçados, principal atividade fabril da cidade, remonta os anos 1850. Naquela época, o local servia de descanso para os viajantes (tropeiros) que aproveitavam a estadia para fazer reparos em arreios, botinas, polainas e sapatos, todos de couro.

Assim, quando surgiram as primeiras fábricas de calçados, na década de 1940, muitas pessoas já produziam sapatos artesanalmente em suas residências (CRICO, 2006).

Houve, desde então, uma ampliação da indústria calçadista, do maquinário fabril e dos empregos, mesclando novas técnicas de produção aos modo de vida existente.

Ao longo das décadas, o desenvolvimento desta atividade foi tão acentuado que Franca passou a ser conhecida mundialmente como “Capital do Calçado Masculino”[11]; o que se justifica pela capacidade instalada de produção

[11] No Brasil, a estrutura produtiva de calçados pode ser representada em dois pólos: Vale dos Sinos (RS), especializado em calçados femininos e Franca (SP), em calçados de couro masculino. No estado de São Paulo, duas outras cidades se destacam na produção de calçados: Birigui na linha infantil e Jaú, na feminina. Outros estados como Santa Catarina e Minas Gerais também têm tradição no setor (LOURENÇO; BERTRANI, p. 154, 2009).

anual de 37,2 milhões de pares, sendo que, destes, 84% são destinados ao público masculino (SINDIFRANCA, 2010).

> Na década de 50 temos a consolidação de Franca como cidade símbolo da produção calçadista, com destaque aos incentivos gerados por Vargas. Durante os anos posteriores a economia francana viria-se cada vez mais dependente da industria, fato que levaria a um crescimento maior da cidade, mas que custaria muito alto nas décadas finais, principalmente pelas sucessivas quedas do dólar, diminuindo a exportação e gerando diversas crises na economia, sucessivos períodos de desemprego. Ainda *desde a década de* 1970, "a cidade tem sido descrita pelos meios de comunicação e pelos trabalhos acadêmicos como uma grande oficina de sapatos" (LEME, 1994, p. 33), fato que ate hoje é marcado, principalmente com a frase "Franca, Capital do calçado" (ATIÉ; SILVA, 2010).

Franca é um município localizado na região nordeste do Estado de São Paulo, e fica a 401 Km da capital São Paulo e a 712 Km do Distrito Federal. Possui uma área de 609,333 km², dos quais 26,349 km² estão em zona urbana. Esta localização pode ser visualizada na Figura 2:

Figura 2. Localização da Cidade de Franca/SP

Fonte: UNI-FACEF (2010).

E, de acordo com a estimativa de 2009 do IBGE – Instituto Brasileiro de Geografia e Estatística, o município de Franca possui em torno de 330 mil habitantes; e, mesmo tendo começado a diversificar sua econômica nos

últimos 5 anos (via instalação de grandes redes de varejo e indústria de *lingerie*) ainda é dependente do setor calçadista: 70% da arrecadação é proveniente das indústrias de calçados e sua cadeia produtiva (SINDIFRANCA, 2010).

Quanto aos tipos de calçados produzidos, destacam-se: a) sapatos de couro (Masculino/Feminino-Adulto/Infantil); b) botas de couro (Masculino/Feminino-Adulto/Infantil); e c) tênis de couro, lona e nailon. As principais matérias primas utilizadas são: Couros Bovinos, Caprinos, Metais, Têxteis, Adesivos, Sola de Couro, Borracha, TR, EVA (SINDIFRANCA, 2010).

A presença da indústria de calçados atraiu também indústrias do setor de curtumes, de borracha, de processamento de couros e de colas, que juntos formam a cadeia produtiva de calçados em Franca e municípios vizinhos.

Segundo o SINDIFRANCA – Sindicato das Indústrias de Calçados de Franca – e Machado Neto (2006), existiam no ano de 2010, cerca de 760 (setecentas e sessenta) indústrias de calçados na cidade de Franca, que se encontram assim distribuídas, quanto ao porte: 552 micro-empresas; 130 empresas de pequeno porte; 65 empresas de porte médio; e 13 empresas de grande porte (Uni-Facef/IPES apud SINDIFRANCA, 2010); que empregam 27,2 mil trabalhadores[12] (CAGED/TEM apud SINDIFRANCA, 2010).

É importante observar que nestas estatísticas não são incluidas as Bancas de Pesponto e Corte em Calçados, consituídas, em sua maioria, de forma informal, em momentos de apogeu da produção, geralmente de março a novembro – sendo que, após este período, geralmente fecham, tendo em vista que não há demanda de serviço (LOURENÇO; BERTANI, 2009).

[12] São poucas e falhas as estatísticas oficiais a respeito do número total de bancas de pesponto, de corte, de “blaqueação”, de chanfradura etc. existentes em Franca, assim como também são falhas e poucas aquelas referentes a outras modalidades de trabalho realizado em domicílio, como a costura manual, a colocação de enfeites e “tressê” e o número de crianças envolvidas na produção de calçados no município. A facilidade de se encontrar pessoas trabalhando nessas condições no município e o reconhecimento, por parte dos empresários locais, dos sindicalistas, dos trabalhadores e demais moradores da cidade, da existência de um número elevado de pessoas envolvidas nessa modalidade de trabalho dão a entender que os números oficiais, quando existem não refletem a realidade (NAVARRO, 2006).

A maioria das grandes e médias empresas de Franca destina sua produção tanto para o mercado externo como para o interno; isso é possível pois, mantendo uma produção relativamente constante, de forma que, estando o mercado interno em recessão, o nível mínimo de demanda é garantido pela exportação (MACHADO NETO; GIRALDI, 2008).

> A comercialização dos calçados produzidos em Franca no mercado internacional teve início em 1969, quando a Calçados Samello S.A. realizou o primeiro embarque para o exterior. Durante a década de 1970, as exportações de calçados produzidos em Franca vão se consolidar, tornando o município o maior pólo exportador de calçados masculinos de couro do país, embora o volume da produção comercializado no exterior tenha suplantado poucas vezes por aquele destinado no mercado interno (NAVARRO, 2006, p. 146-147).

A ascensão e consolidação da cidade de Franca como principal produtor de calçados masculinos de couro do Brasil, compreendendo a expansão do mercado interno e externo e de postos de trabalho se deu na década de 80, em decorrência das medidas protecionistas do governo à exportação de calçados (NAVARRO, 2006).

Schmitz (1999) apresenta que na tentativa de se lançar no mercado mundial, as empresas de Franca, na sua maioria de pequeno e médio porte, têm encontrado barreiras e dificuldades quanto à competitividade e escala de seus produtos com desvantagens em relação ao design e à capacidade inovativa das empresas brasileiras.

Assim, nos anos seguintes, apresentam-se altos e baixos para a Indústria Calçadista de Franca, como:

- ✓ Em 1984, a produção de calçados em Franca, alcança o número de 32 milhões de pares de calçados, e cerca de 34 mil postos de trabalho – deste montante, 15 milhões de pares foram destinados ao mercado interno e 16,7 milhões ao mercado externo (LARA, 2007).
- ✓ Em 1986, com o Plano Cruzado, foi incentivada a formação de microempresas e o consumo interno – quando então, a produção calçadista em Franca alcançou o número recorde de 35 milhões de pares. Mas esse *boom* foi tão intenso quanto rápido, uma vez

que, no ano seguinte, com o esgotamento do Plano Cruzado a produção foi reduzida à metade, com queda brusca dos postos de trabalho (NAVARRO, 2006).

- ✓ No início dos anos 2000, em seqüência à forte crise vivenciada pela indústria calçadista na década de 90, registra-se uma retomada na produção, chegando a 32,5 milhões de pares de calçados; com um número de 18 mil postos de trabalho (LARA, 2007). Segundo Machado Neto (2006, p. 68) esta melhora na produtividade do setor se deu "(...) dois anos após o fim da paridade cambial, é que (quando) o setor deu início ao processo de recuperação das vendas externas."
- ✓ Em 2004, a produção alcança 35 milhões de pares de calçados (SINDIFRANCA, 2010). Segundo Machado Neto (2006), nesse ano houve expansão no volume de calçados exportados, que ficou em torno de 12% maior em relação a 2003 e que o setor representou 3,5% do total das exportações do país.
- ✓ No início de 2006 a indústria calçadista francana passava por uma das mais graves crises em relação ao mercado externo, que resultou no encerramento de atividades de várias empresas e na queda de participação nas exportações brasileiras do produto (MACHADO NETO, 2006).
- ✓ Desde setembro do ano 2009, com a aplicação da regulamentação antidumping, segundo a ABICALÇADOS (2010a), o setor calçadista cresce em todo país, incluindo Franca em que se verifica uma retomada dos empregos no setor. Dados do Cadastro Geral de Empregados e Desempregados (CAGED) do Ministério do Trabalho e Emprego (MTE) demonstram mostram que a criação de vagas formais bateu recorde em todos os meses de 2010 (ABICALÇADOS, 2010a).

Com relação aos números das características gerais do mercado Calçadista de Franca, contemplando os números sobre exportações de calçados, apresentamos para análise, na seqüência a Tabela 2:

Tabela 2. Características Gerais do Mercado Calçadista de Franca

CARACTERÍSTICAS GERAIS DO MERCADO CALÇADISTA DE FRANCA

(2002 - 2009)

	2002	2003	2004	2005	2006	2007	2008	2009
Produção de Calçados*	30,0	32,1	35,4	27,9	25,5	28,2	28,7	25,3
Vendas para o Mercado Interno*	24,6	25,6	25,6	19,4	19,3	20,8	24,2	22,2
Exportação de Caçados*	5,4	6,5	9,7	8,5	6,2	5,3	4,4	3,1
Empregos da Indústria de Calçados (média/ano)	18.754	20.644	25.579	25.460	24.258	24.357	24.851	22.390

Notas: * Em milhões de pares.

Fontes: Para o item Produção de calçados, SINDIFRANCA, 2010; para o item Exportação de calçados, MICT/SECEX apud SINDIFRANCA, 2010; e para o item Vendas para o mercado intero e Emprego da Indústria de Calçados, SINDIFRANCA (2010).

Os principais países para os quais se destinam as exportações de calçados de Franca, conforme dados acumulados até julho de 2010, são: Estados Unidos (42, 83%), Reino Unido (6,72%), Espanha (4, 78%), Arábia Saudita (4,28%) e Chile (3.47%) (MDIC/SECEX apud SINDIFRANCA, 2010).

5.2 EXPORTAÇÃO, DESEMPREGO E VIOLÊNCIA EM FRANCA/SP

O processo de globalização também tem influências locais, que, observadas em Franca/SP, levam à percepção de que a mesma permitiu a inserção econômica das indústrias calçadistas em maior grau no mercado internacional, possibilitando dessa forma, aumentar os saldos comerciais.

Acompanhando essa inserção, existe uma maior exigência de tecnologias no setor produtivo do calçado, de forma a elevar sua produtividade e eficiência. Para fazer frente a estas exigências, verificam-se mudanças tanto nas formas de produção, quanto nas relações de trabalho, levando,

conseqüentemente, a uma maior fragilidade e deteriorização destas relações (DEDECCA, 1999).

Assim, nas várias fases econômicas da indústria calçadista, é possível identificar os efeitos negativos deste processo, na forma da contribuição para o desemprego estrutural e a conseqüente ampliação das desigualdades sociais neste meio.

Em tal contexto, observa-se a realidade do que apresenta Oliveira (1998), ao destacar que, frente a um processo de livre circulação de bens e capitais as economias dependentes sofrem grandes impactos negativos em nível de renda produção e mercado de trabalho, ficando sujeitas a crises e a desestruturações econômicas a qualquer momento.

Pode-se relatar que essa perspectiva ficou evidente em 1990, quando a cidade de Franca/SP se viu frente a enormes desafios em função do câmbio e da defasagem tecnológica da industria calçadista (que empregava cerca de 80% da mão de obra), e precisou despender enormes esforços de forma a retomar as exportações.

Observando-se o Quadro 2 apresentado pelo CAGED (2010), sobre a movimentação de Empregos[13] do Município de Franca/SP percebe-se que o volume de emprego formal em Franca vem apresentando números expressivos nos últimos anos:

[13] Observa-se neste ponto, a necessidade de apresentar que a compreensão dos números acerca do emprego é condição elementar para se abordar o desemprego ou o *déficit* de empregos.

Quadro 2. Movimentação de Empregos do Município de Franca/SP - Jan. 2002 a dez. 2009.

Movimentação	Município	
	qtde	%
Admissões		
1º Emprego	42.103	0,8
Reemprego	341.982	1,27
Reintegração	708	4,47
Contr. Trabalho Prazo Determ.	851	0,3
Transferência	0	-
Total	**385.644**	**1,19**
Desligamentos		
Dispensados sem Justa Causa	286.349	1,43
Dispensados com Justa Causa	1.191	0,27
A Pedido	41.482	0,65
Término de Contrato	32.870	1,85
Aposentadoria	1.311	1,77
Morte	810	0,85
Término Contrato Prazo Determ.	1.309	0,4
Transferência	0	-
Total	**365.322**	**1,25**
Variação Absoluta	20.322	
Variação Relativa	38,66 %	
Número de empregos formais 1º Janeiro de 2010	73.886	0,69
Total de Estabelecimentos Janeiro de 2010	19.954	0,97

Fonte: CAGED (2010).

Alguns fatores como a abertura comercial externa, a apreciação do Real e a intensificação da utilização de formas de sub-contratação por parte das maiores empresas pode ser uma explicação para esta tendência.

Com relação à violência urbana, destaca-se que no Estado de São Paulo, a divulgação dos dados é feita pela Secretaria da Segurança Pública[14], por intermédio da Coordenadoria de Análise e Planejamento (CAP), que é responsável pela análise dos dados de interesse policial, e pela realização de estudos visando prevenir e reprimir a criminalidade. Esse conteúdo também é responsável pela possibilidade de monitorar a evolução e as tendências dos principais indicadores criminais do período, bem como na tomada de decisões visando à repressão criminal.

[14] A coleta de dados criminais em todo o Estado de São Paulo obedece à resolução 160, de 08 de maio de 2001, que busca padronizar e organizar o fluxo de dados coletados das corporações, a partir do registro de ocorrências criminais. Os dados criminais são divulgados trimestralmente no portal da Secretaria da Segurança Pública

A interpretação destes dados envolve uma série de limites de validade e confiabilidade[15]; devendo haver prudência na sua interpretação; contudo, com possibilidades de representar um retrato do processo social de notificação de crimes de um determinado local ou região.

Os quadros apresentados na sequencia procuram ilustrar estes dados para a realidade de Franca/SP:

Quadro 3. Taxa de delito por 100 habitantes na cidade de Franca

Ano	Homicídio Doloso	Furto	Roubo	Furto e Roubo de Veículos
2005	6,88	2.308,36	231,87	192,13
2006	6,14	2.226,02	232,98	215,48
2007	4,22	1.797,30	209,27	184,58
2008	4,32	1.383,79	186,74	174,37
2009	5,94	1.526,19	203,06	215,82

Fonte: Adaptado de Dados da Res SSP 160/01 e Fundação SEADE. Disponível em: http://www.ssp.sp.gov.br/estatistica/dados.aspx?id=188. Acesso em 15 de dezembro de 2010.

Quadro 4. Ocorrências policiais por ano na cidade de Franca

Ano	Homicídio Doloso	Furto	Roubo	Furto e Roubo de Veículos
2005	22	7.377	741	614
2006	20	7.252	759	702
2007	14	5.969	695	613
2008	11	4.857	619	578
2009	20	5.141	684	727

Fonte: Adaptado de Dados da Res SSP 160/01 e Fundação SEADE. Disponível em: http://www.ssp.sp.gov.br/estatistica/dados.aspx?id=188. Acesso em 15 de dezembro de 2010.

[15] Para estar incluído nas estatísticas oficiais, são necessárias três etapas sucessivas: o crime deve ser detectado, notificado às autoridades policiais e, por último, registrado no boletim de ocorrência

Destarte, neste capítulo foi possível apresentar o entendimento sobre a Cidade Franca/SP, vislumbrando as principais transformações pelas quais a mesma foi afetada, no contexto regional e internacional e relacionado aos temas em estudo: Exportação, Desemprego e Violência Urbana.

Percebidas as diversas circunstâncias abordadas, fundamenta-se a presente dissertação num contexto marcado por influências do intensivo processo do capitalismo e da industrialização e modernização; que avança, muitas vezes sem compreender a construção e reconstrução do desenvolvimento regional Sustentável.

A partir deste ponto, pode-se concretizar o que se pretende na metodologia descrita no próximo capítulo; encaminhando o estudo para os resultados finais, conforme demonstrado adiante.

6. METODOLOGIA

A investigação científica depende de um “conjunto de procedimentos intelectuais e técnicos” (GIL, 1999, p.26) para que seus objetivos sejam atingidos: o método científico. É o método que confere cientificidade à pesquisa e, na concepção de Triviños (1990), o valor científico dos achados do investigador dependerá, fundamentalmente do modo como se faz a descrição do que se observa.

Nesta perspectiva, o projeto aqui apresentado adotará os procedimentos metodológicos descritos na seqüência.

6.1 TIPO DE PESQUISA

Com relação aos objetivos, a presente pesquisa é de ***Caráter Exploratório***, que, segundo Gil (2002), se justifica ao buscar proporcionar maior familiaridade com o problema, com vistas a torná-lo mais explícito. Richardson (1999) corrobora esta escolha, ao indicar a pesquisa exploratória para conhecer as características de um fenômeno e procurar, à posteriori, explicações das causas e conseqüências de tal fenômeno.

É também ***Descritiva***, pois irá descrever as características de determinados fenômenos – exportação, desemprego e violência - e também porque visa descobrir a existência de associações entre variáveis que dizem respeito ao mesmo.

Quanto à natureza, trata-se de uma ***Pesquisa Aplicada*** pois objetiva gerar conhecimentos para aplicação prática dirigida à solução de problemas concretos, que envolvem verdades e interesses locais.

> A motivação principal das pesquisas aplicadas (...) está na contribuição para resolver um problema. Para tal, ela aplicará conhecimentos já disponíveis, mas das aplicações podem resultar não apenas a resolução do problema que a motivou, mas também a ampliação da compreensão que se tem do problema, ou ainda a sugestão de novas questões a serem investigadas (SANTAELLA, 2001, p.140).

Quanto à forma de abordagem, essa pesquisa será ***Qualitativa*** e ***Quantitativa***, pois o levantamento de dados teóricos em torno do problema e sua análise, justifica-se usando uma abordagem qualitativa, entretanto, ao se levantar indicadores numéricos a abordagem quantitativa será necessária.

Nesta perspectiva, a abordagem qualitativa é justificada, segundo Richardson (1999) quando se procura entender a natureza de determinado fenômeno social; e, no presente estudo, pretende-se verificar a relação entre os indicadores de exportação, desemprego e violência, compreendidos entre os anos de 2005 e 2009 e o seu impacto no desenvolvimento regional.

Ainda, para o autor, as investigações que utilizam a abordagem qualitativa são as que tratam de situações complexas ou estritamente particulares, ou ainda, quando se procura compreender e classificar processos dinâmicos vividos por grupos sociais e possibilitar a compreensão mais profunda do comportamento dos indivíduos. No caso desse trabalho a abordagem qualitativa mostra-se interessante, já que ao final do mesmo e com os resultados da pesquisa, poderá fornecer subsídios aos poderes públicos, podendo ser constituídos na formulação de políticas públicas, com vistas ao bem-estar social.

Já a abordagem quantitativa caracteriza-se por enfatizar o desenvolvimento da investigação dentro de protocolos estabelecidos e técnicas específicas – transformando opiniões e informações em números para possibilitar a classificação e análise, utilizando como recursos as técnicas estatísticas. Para Richardson (1999), esta modalidade de pesquisa caracteriza-se pelo emprego da quantificação desde a coleta das informações até a análise final por meio de técnicas estatísticas, independente de sua complexidade.

Segundo Oliveira (1997) o método quantitativo é empregado no desenvolvimento de pesquisas descritivas de âmbito social, econômico, de comunicação, mercadológicas e de administração e representa uma forma de garantir a precisão dos resultados, evitando distorções.

6.2 COLETA DE DADOS

Tendo em vista os objetivos propostos para a presente pesquisa, de referenciar teoricamente os temas Desenvolvimento Regional, Exportações, Desemprego e Violência Urbana, a coleta de dados contempla inicialmente, um ***Levantamento Bibliográfico*** para subsidiar o embasamento teórico e crítico, com vistas ao aprofundamento da argumentação sobre a investigação e posterior análise dos resultados. Para tanto, foram usados dados secundários a partir da pesquisa em: livros, documentos, artigos de periódicos e dissertações do Programa de Pós-graduação em Desenvolvimento Regional – Mestrado Interdisciplinar, do *Centro Universitário de Franca - Uni-FACEF;* bem como de outros programas e universidades, a exemplo da UNESP – Campus de Franca/SP, FEA/USP – Ribeirão Preto/SP, Universidade Corporativa Banco do Brasil e INEPAD – Ribeirão Preto/SP.

Cervo e Bervian (1996, p. 48) corroboram a utilização da pesquisa bibliográfica como “(...) meio de formação por excelência”; pois, segundo os autores, é por meio da pesquisa bibliográfica que o se proporcionará o contato direto com tudo o que foi publicado, dito, filmado ou de alguma outra forma registrado sobre o tema.

Em seguida, para contextualizar o Pólo Calçadista de Franca e suas especificidades; o comportamento das exportações de calçados e dos índices de desemprego e violência urbana neste âmbito, nos anos 2005 a 2009, está sendo realizado um ***Levantamento Bibliográfico e Documental,*** que contempla os indicadores para os períodos referenciados, em: revistas, jornais e dados de fontes acadêmicas, documentos sindicais e governamentais, e

também disponíveis na Internet, como: Programa de Pós-graduação em Desenvolvimento Regional – Mestrado Interdisciplinar, do *Centro Universitário de Franca - Uni-FACEF;* UNESP – Campus de Franca/SP; FEA/USP – Ribeirão Preto/SP; IPEA (Instituto de Pesquisa Econômica Aplicada) ; SECEX/MDIC (Ministério do Desenvolvimento, Indústria e Comercio Exterior/Secretaria de Comércio Exterior); ABICALÇADOS (Associação Brasileira das Indústrias de Calçados) ; SINDIFRANCA (Sindicato da Indústria de Calçados de Franca); AEB (Associação do Comércio Exterior do Brasil); CAMEX (Câmara do Comércio Exterior); BNDES (Banco Nacional do Desenvolvimento Econômico e Social); IBGE (Instituto Brasileiro de Geografia e Estatística); CAGED (Cadastro Geral de Empregados e Desempregados); Secretaria de Segurança Pública de São Paulo; Conselho de Segurança Pública de Franca; entre outros. Caso se verifique a necessidade, esta etapa contemplará também a visita a empresas e a órgãos representativos do setor.

O período compreendido para o desenvolvimento da investigação proposta e construção da efetividade dos resultados é o compreendido entre 2005 e 2009.

Estes dados coletados, registrados, compilados e transcritos, farão parte dos ***Procedimentos Estatísticos***, com a utilização do aplicativo estatístico EXCEL. Esta etapa foi conduzida de forma a proporcionar gráficos e tabelas que possibilitem uma análise comparativa dos dados numéricos identificados, bem como o cruzamento dos referidos indicadores e dados qualitativos constantes nos objetivos desta pesquisa.

A partir desta nova base de dados resultante, realizou-se a ***Análise e Interpretação dos Dados*** que, para Rauen (1999), é a parte da pesquisa em que se apresentam os resultados obtidos no decorrer da mesma, analisa-os sob o crivo dos objetivos e/ou das hipóteses. Desta forma, a apresentação dos dados é a evidência das conclusões e a interpretação consiste no contrabalanço dos dados com a teoria.

Busca-se verificar se: ***existe correlação entre os índices de exportação, desemprego e violência urbana, na cidade de Franca (SP), entre os anos de 2005 e 2009?***

E, como ***Conclusões da Pesquisa***, pretende-se apontar presença ou ausência de correlação entre os temas propostos, no âmbito estudado, e os reflexos no desenvolvimento regional.

6.3 ETAPAS DA PESQUISA

Por se tratar de um estudo exploratório, não se estabelecem hipóteses, mas foram definidos objetivos que orientam a pesquisa. Para alcançar os objetivos propostos, a pesquisa esta dirigida nas seguintes etapas:

Quadro 5. Etapas da Pesquisa

ETAPAS DA PESQUISA			
ETAPA	**ATIVIDADE**	**DESCRIÇÃO**	**RESULTADOS**
I	***Levantamento Bibliográfico***	Conceitos e contextualização dos temas: ✓ Desenvolvimento Regional; ✓ Exportações; ✓ Desemprego; ✓ Violência.	Referencial Teórico
	Levantamento Bibliográfico e Documental	Contextualizar o Pólo Calçadista de Franca e suas especificidades; o comportamento das exportações de calçados e dos índices de desemprego e violência urbana neste âmbito, nos anos 2005 a 2009.	
II	***Procedimentos Estatísticos***	Registro, compilação, transcrição e cruzamento dos dados, com a utilização do aplicativo estatístico EXCEL.	Gráficos e tabelas para análise.
III	***Análise e Interpretação dos dados***	Interpretação referencial (tratamento e reflexão) dos dados obtidos.	Respostas à pergunta de pesquisa: ***Existe correlação entre os índices de exportação, desemprego e violência urbana, na cidade de Franca (SP), entre os anos de 2005 e 2009?***
	Conclusões da Pesquisa	Contribuição Acadêmica e Teórica da Dissertação	Apontar a presença ou ausência de correlação entre os temas propostos, no âmbito estudado, e os reflexos no desenvolvimento regional.

7. RESULTADOS

Conforme objetivos propostos para o presente estudo e especificações definidas no Capítulo 6 – Metodologia; após o levantamento bibliográfico e documental foram realizados os Procedimentos Estatísticos, por meio do registro, compilação, transcrição e cruzamento dos dados, utilizando-se o aplicativo EXCEL.

Os Procedimentos Estatísticos proporcionam uma visão geral dos dados, enquanto que a sua análise à luz dos fundamentos teóricos elencados no decorrer da dissertação permite desvelar as informações relevantes para o estudo. E será o fundamento empírico para as conclusões do trabalho, conferindo-lhe validade científica com vistas a contribuir para a compreensão dos fenômenos estudados.

Tais procedimentos foram conduzidos de forma que proporcionassem os diagramas abaixo, numerados de 01 a 06, bem como do Quadro 6 (apresentado na seqüência) para a posterior análise[16], sendo que para análise dos mesmos devemos levar em consideração que na análise do Diagrama de Dispersão mostrará que a correlação será tanto mais forte quanto mais próximo estiver o coeficiente de –1 ou +1, e será tanto mais fraca quanto mais próximo o coeficiente estiver de zero, conforme segue:

a) Correlação perfeita negativa (-1): Quando os pontos estiverem perfeitamente alinhados, mas em sentido contrário, a correlação é denominada perfeita negativa.

b) Correlação negativa ($-1 < rxy < 0$): A correlação é considerada negativa quando valores crescentes da variável X estiverem associados a valores decrescentes da variável Y, ou valores decrescentes de X associados a valores crescentes de Y.

[16] Devido a limitações do programa, não será possível a correlação entre as três variáveis. Assim, esta correlação será apresentada de duas em duas, analisando-se comparativamente conforme combinações possíveis: violência X desemprego; violência X exportação; e exportação X desemprego.

c) Correlação nula (rxy = 0): Quando não houver relação entre as variáveis X e Y, ou seja, quando os valores de X e Y ocorrerem independentemente, não existe correlação entre elas.

d) Correlação positiva (0 < rxy < 1): Será considerada positiva se os valores crescentes de X estiverem associados a valores crescentes de Y.

e) Correlação perfeita positiva (rxy = 1): A correlação linear perfeita positiva corresponde ao caso anterior, só que os pontos (X, Y) estão perfeitamente alinhados.

f) Correlação espúria: Quando duas variáveis X e Y forem independentes, o coeficiente de correlação será nulo. Entretanto, algumas vezes, isto não ocorre, podendo, assim mesmo, o coeficiente apresentar um valor próximo de –1 ou +1. Neste caso a correlação é espúria.

Diagrama 1. Correlação entre Violência x Exportação

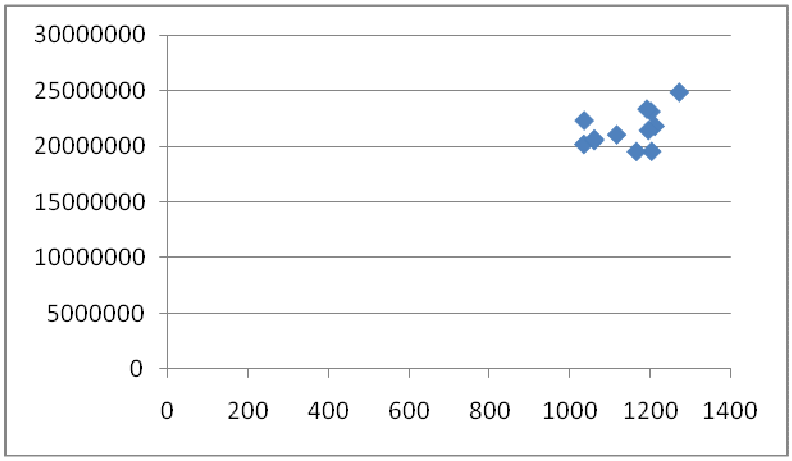

Fonte: Dados da pesquisa

No Diagrama 1 verifica-se a existência de uma correlação crescente média para Baixa, ou seja, nota-se uma correlação, porém não é forte o suficiente para afirmar que haja uma relação de linearidade entre elas, em outras palavras, não se pode afirmar que "quando uma variável aumenta a outra aumenta também". Outra forma de se observar esse fato empírico é olhando o gráfico de dispersão acima em que os pontos não estão agrupados no formato de uma reta.

Diagrama 2. Correlação entre Violência x Desemprego

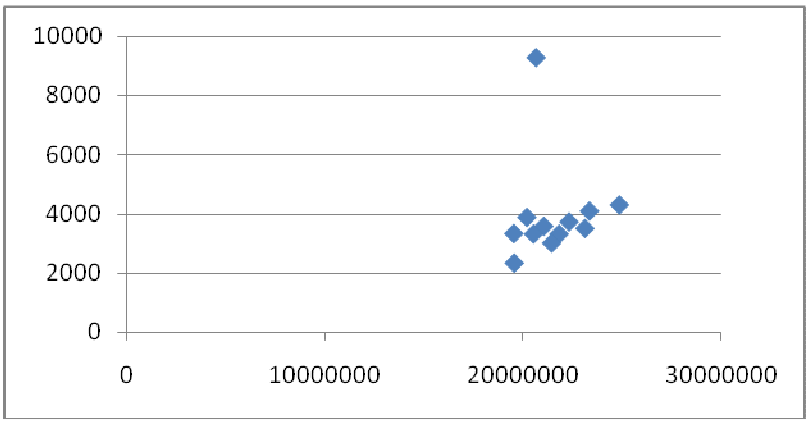

Fonte: Dados da pesquisa

No Diagrama 2 percebe-se uma correlação descrente baixa, ou seja, existe uma correlação, porém não é forte o suficiente para afirmar que haja uma relação de linearidade entre elas, em outras palavras, não se pode afirmar que "quando uma variável aumenta a outra diminui". Outra forma de se observar esse fato empírico é olhando o gráfico de dispersão acima em que os pontos não estão agrupados no formato de uma reta.

Diagrama 3. Correlação entre Exportação x Desemprego

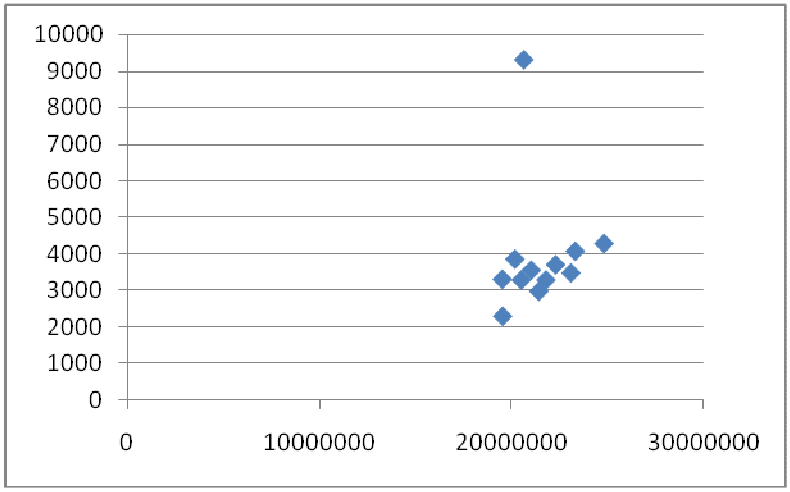

Fonte: Dados da Pesquisa

No diagrama 3 verifica-se uma correlação crescente baixa, no entanto não é forte o suficiente para afirmar que haja uma relação de linearidade entre elas.

Diagrama 4. Correlação entre Violência x Desemprego - Dezembro/2005 a Abril/2006

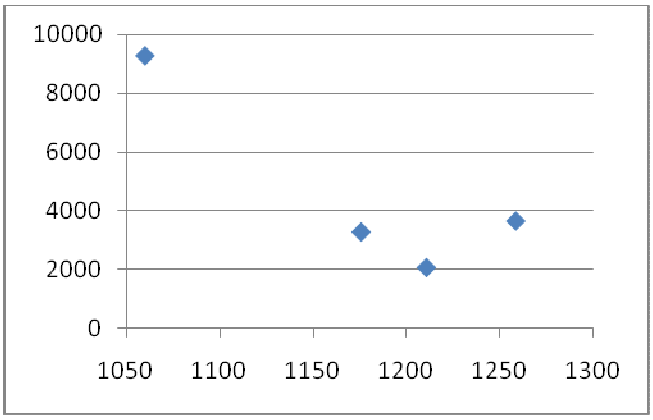

Fonte: Dados da Pesquisa.

No Diagrama 4 a pesquisa apontou uma correlação decrescente média para alta, ou seja, há uma correlação que indica a existência de uma relação de linearidade entre elas.

Diagrama 5. Correlação entre Violência x Desemprego - Dezembro/2006 a Abril/2007

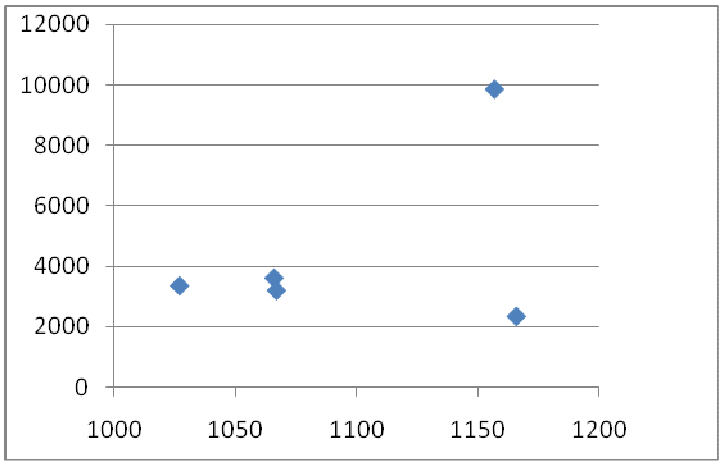

Fonte: Dados da pesquisa

No diagrama 5 percebe-se uma correlação crescente média para baixa.

Diagrama 6. Correlação entre Violência x Desemprego - Dezembro/2008 a Abril/2009

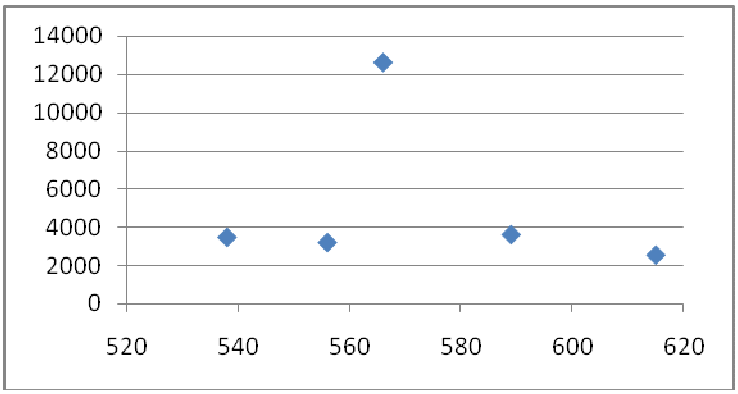

Fonte: Dados da pesquisa

No diagrama 6 a pesquisa apontou uma correlação decrescente baixa.

Quadro 6. Correlação entre os eventos violência, exportação e desemprego, relativo ao período de 2005 a 2009.

ANO/EVENTOS	VIOLÊNCIA/DESEMPREGO	VIOLÊNCIA/EXPORTAÇÃO	EXPORTAÇÃO/DESEMPREGO
2005	-0,337942326	0,476040007	0,036484072
2006	-0,017571783	0,206880131	0,143838244
2007	-0,712395893	-0,110005938	0,012492067
2008	-0,003802738	-0,171839239	-0,394201732
2009	0,209086731	-0,334724177	0,331586869

Fonte: Dados da Pesquisa

Levando-se em consideração a "*Teoria de Pearson*", em que foram calculados os coeficientes de correlação, responsáveis por estas estimativas, percebe-se uma visualização inicial do comportamento dos dados. Foi realizada uma análise anual de correlação entre as duas variáveis, no período compreendido entre os meses de janeiro a dezembro, referente aos anos de 2005 a 2009, sendo que no ano de 2007, o coeficiente de correlação de Pearson, forneceu uma correlação negativa igual a -0.712395893.

Parágrafo teórico sobre o que acontece com a exportação nesse quadrimestre. No primeiro quadrimestre do ano a produção diminui; e como

conseqüência a exportação também diminui. Tendo em vista que os mercados interno e externo definem suas demandas a partir da apresentação das tendências nas feiras de calçados que acontecem de janeiro a abril de cada ano.

Quando analisados os itens crimes e demissões, ficando evidente que quando uma variável cresce a outra diminui, como de fato aconteceu, sendo observado, no entanto, que a variável demissões cresceu, e a variável crimes diminuiu no período em questão.

Quadro 7. Análise dos eventos "violência e desemprego", relativo ao primeiro quadrimestre referente aos anos de 2005 a 2009.

PERÍODO/EVENTO	VIOLÊNCIA/DESEMPREGO
Jan 2005 a Abr 2005	-0,270191308
Jan 2006 a Abr 2006	0,033961083
Jan 2007 a Abr 2007	-0,891247845
Jan 2008 a Abr 2008	-0,876975124
Jan 2009 a Abr 2009	-0,628031983

Fonte: Dados da pesquisa.

O acima compreende os quatro primeiros meses dos anos de 2005 a 2007, fazendo cair por terra a crença popular local, de que no início do ano existe um aumento da criminalidade da cidade, por conta das demissões. A pesquisa apontou que não existe correlação entre as variáveis crimes e demissões, apesar dos coeficientes estarem muito próximos a (-1), indicando que uma variável cresce quando a outra diminui. De fato existe esta variação, porém o que ficou evidente foi a queda dos números da criminalidade urbana, aqui representados pelos crimes de homicídio doloso, furto, roubo e furto e roubo de veículos, e o aumento das demissões no período.

Para aqueles que já defendiam a tese da independência das variáveis nos quatro primeiros meses do ano, em especial criminalidade e desemprego, podemos argumentar em sua defesa que o total das demissões de parcelas do

seguro desemprego saltou de 2.697 em 2005, para 44.085 em 2009, aí já incluídas as parcelas do seguro desemprego e bolsa qualificação, sendo que no mesmo período verificamos um aumento do valor médio de cada parcela de 51,63%, saindo de R$ 372,56 para R$ 564,93

CONCLUSÕES

Este capítulo destina-se às conclusões decorrentes da pesquisa e análise apresentadas ao longo do trabalho.

No desenvolvimento desta dissertação foi possível abordar o tema Desenvolvimento Regional Sustentável, buscando compreender a sua grande complexidade e sua relação com os temas: Exportação, Desemprego e Violência Urbana.

Como demonstrado, estes temas vêm sendo discutidos amplamente por vários setores da sociedade, considerando-se que as transformações econômicas e sociais que vivencia o mundo contemporâneo; expressas em fatores como a globalização dos mercados, os avanços tecnológicos, e novas relações de produção, bem como, do processo de industrialização, provocaram conseqüências de modo a produzir uma nova organização social.

Nessa nova organização social aparecem também as discussões sobre o papel do Estado, que parece reduzir-se a seguir as exigências do próprio sistema capitalista; o que se percebe com a sinalização de cortes nos gastos sociais, aumento do desemprego e situação de pobreza, precarização das relações de trabalho, e simples implantação de políticas de proteção social. E, na realidade, o Estado deveria ser responsável por propiciar alternativas tanto econômicas quanto sociais para os desequilíbrios sistêmicos.

Frente a esta perspectiva e conforme apresenta a pesquisa realizada, o Desenvolvimento Regional Sustentável exige um conjunto de mudanças estruturais e articuladas, que compreendem a dimensão da sustentabilidade nos seus diversos níveis: políticos, ambientais, sociais e econômicos. De forma a constituir, acima de tudo, um espaço em que os atores locais participam ativamente do processo potencializando recursos disponíveis.

Neste ponto, é preciso ressaltar novamente a diferença entre crescimento e desenvolvimento, em que o primeiro não garante a igualdade e nem à justiça social, pois considera apenas o acúmulo de riquezas; ao passo

em que o outro apresenta preocupação com a geração de riquezas e, principalmente, com as formas de distribuí-la, de maneira a proporcionar melhorias equitativas e qualitativas para a sociedade.

Cabe apontar ainda que, ao analisar o Desenvolvimento Sustentável Regional a partir de uma visão endógena, é possível compreender a importância de que a base produtiva instalada em determinada região, como o caso de Franca/SP, seja capaz de gerar encadeamentos produtivos que acelerem o desenvolvimento de forma qualitativa para sua população. E, sendo este também num pólo exportador; considera-se que a exportação vem se destacar como mecanismo de indução de investimentos produtivos e geradores de inovação – com possibilidades de levar ao crescimento e desenvolvimento ascendentes.

Sem esses mecanismos de indução de investimentos produtivos, ou sem propiciar oportunidades aos fatores internos da região, uma comunidade como Franca/SP, pode se deparar com um crescimento de forma desequilibrada, que por sua vez, leva ao déficit de emprego ou desemprego, também fundamentado nesta dissertação e como já ocorreu em passado recente nesta cidade.

O Desemprego, como abordado anteriormente, origina-se, principalmente, por suas causas históricas e estruturais, e, na perspectiva do Desenvolvimento Regional Sustentável, pressupõe ações de políticas públicas com fins de amparar, proteger ou preparar o trabalhador em relação ao mercado de trabalho. Esta formulação oportuniza promover a melhoria das condições de vida das camadas excluídas da sociedade, pelo desenvolvimento de tecnologias e ações de inclusão social e econômica, que proporcionem geração de trabalho e renda; e, desta forma, promovam o bem estar social nas comunidades.

A contextualização do estudo, referenciado na cidade de Franca/SP leva a reconhecer que a delimitação de problemas relacionados ao Desenvolvimento Regional Sustentável e a busca de suas soluções, não

podem ser feitos isoladamente do contexto histórico, e da realidade político-social em que esses mesmos problemas foram gerados e são mantidos.

A questão do desemprego leva considerações sobre a ampliação dos números relativos à violência urbana, demonstrando que, em função das desestruturações promovidas na sociedade – pelos diversos motivos anteriormente expostos - é que a mesma pode originar-se. Isso demonstra novamente que o papel das ações do Desenvolvimento Regional Sustentável podem influenciar neste elemento tão importante dentro do processo social – destacando ainda mais a necessidade da adoção e investimento em políticas públicas que gerem trabalho e renda, proporcionando segurança, educação e saúde.

A partir destas considerações iniciais acerca dos temas abordados, este trabalho busca responder à problemática enunciada no início da dissertação, assim definida com base na pesquisa teórico-empírica: ***Existe correlação entre os índices de exportação, desemprego e violência urbana, na cidade de Franca (SP), entre os anos de 2005 e 2009?***

Destarte, com base no que foi apresentado anteriormente, as considerações que se seguem procuram responder a essa questão principal e atender aos objetivos geral e específico da pesquisa, consolidando a identificação, análise e discussão da dependência causada pelo Pólo Calçadista e o comportamento das exportações de calçados, de forma a verificar se existe correlação entre os índices de exportação, desemprego e violência urbana, na cidade de Franca (SP), entre os anos de 2005 e 2009.

Os capítulos anteriores já responderam aos objetivos específicos propostos pela pesquisa:

I. Os capítulos 1 a 4 identificaram junto à literatura especializada o “Referencial Teórico” sobre os temas Desenvolvimento Regional, Desemprego e Violência Urbana.
II. O capítulo 5 retratou as características da unidade de análise em estudo e contextualizou o Pólo Calçadista de Franca e suas

especificidades; o comportamento das exportações de calçados e do desemprego e violência urbana neste âmbito.

III. O capítulo 6 apresentou a Metodologia da pesquisa, delineando o processo pelo qual se obtiveram os dados e como se procedeu a análise e conclusões.

IV. O capítulo 7 apresentou os resultados da pesquisa, com análise referente aos dados constituídos para verificar a existência de correlação entre os índices de exportação, desemprego e violência urbana, na cidade de Franca (SP), nos anos de 2005 e 2009.

Este percurso levantou as seguintes considerações acerca dos três objetivos específicos da pesquisa:

a) Referenciar teoricamente os temas Desenvolvimento Regional, exportações, desemprego e violência urbana.

O presente trabalho reflete a investigação teórica sobre o Desenvolvimento Regional e as três variáveis que, de algum modo impactam o cotidiano das pessoas e geram controvérsias com relação a práticas de políticas públicas, principalmente aos itens segurança pública, desemprego e comércio exterior. Pelo exposto, pode-se apreender que a boa gestão destas três variáveis; possui influência no bem estar da população e qualidade de vida da população; bem como na diminuição do gasto público; e, por conseqüência, melhor sorte na prática do desenvolvimento regional.

b) Contextualizar o Pólo Calçadista de Franca e suas especificidades; o comportamento das exportações de calçados e dos índices de desemprego e violência urbana neste âmbito, nos anos 2005 a 2009.

Contextualizar o caso do Pólo Calçadista de Franca e suas especificidades permitiu visualizar adequadamente o objetivo da pesquisa; ao abordar a correlação entre os índices de exportação, desemprego e violência urbana, na cidade de Franca (SP).

c) ***Registrar e analisar os dados de forma a verificar a existência de correlação entre os índices de exportação, desemprego e violência urbana, na cidade de Franca (SP), nos anos de 2005 e 2009.***

Os registros dos dados levantados, do período 2005 a 2009, através da realização do levantamento bibliográfico e documental levou tanto a fundamentação dos temas em estudo e contextualização do caso, como à possibilidade de visualizar os indicadores de exportação, desemprego e violência urbana, extraindo um referencial de análise comparativa dos dados numéricos e qualitativos identificados, capaz de definir sobre a presença ou ausência de correlação entre os temas propostos.

Assim, sem a pretensão de construir modelos, busca-se apropriar dos capítulos anteriores os conhecimentos que podem melhor se ajustar ao problema de pesquisa proposto na dissertação.

Os resultados demonstram que, com a aplicação de fórmulas estatística, através de aplicativos como o Excel, é possível conhecer a relação entre as variáveis, como também a mensuração dessa relação através do calculo do coeficiente de correlação. Estes resultados percebidos vão em desencontro ao que é normalmente relatado pela mídia local; através, principalmente de órgãos ligados a segurança pública; de que entre os meses de dezembro e abril, existe um aumento dos índices de criminalidade, tendo em vista as demissões ocorridas no setor industrial, em especial no setor calçadista.

O estudo mostrou ainda que, não existe correlação entre os índices de exportação, desemprego e violência urbana, na cidade de Franca (SP), entre os anos de 2005 e 2009 – e a inexistência da relação entre as variáveis estudadas, contraria uma crença local, de que existe um aumento da criminalidade sempre que há uma retração das exportações e por conseqüência aumento dos níveis de desemprego.

Os cálculos estatísticos demonstraram que não existe uma correlação entre as variáveis pesquisadas, sendo que as mesmas têm um comportamento

independente, mesmo em períodos em que se verifica um aumento significativo das demissões, como no ano de 2007, sem levar a um aumento dos índices de criminalidade. Assim, de fato, a pesquisa demonstrou uma diminuição dos números da violência urbana nesse período.

Contudo, isso não inviabiliza que se proponham sugestões acerca dos temas abordados, com vistas à promoção do Desenvolvimento Regional Sustentável para a cidade de Franca/SP – unidade de estudo. São elas:

- ✓ Considerar as potencialidades e oportunidades locais e a buscas por novos conhecimentos, em futuros planejamentos de políticas públicas, buscando, até mesmo em outras regiões e em outras áreas de especialização, de forma a estimular a difusão espacial do capital e do progresso tecnológico; evitando a concentração da economia em apenas um tipo de mercado.
- ✓ Intensificar o planejamento e a implantação de políticas públicas e estratégias que considerem a geração de trabalho e renda, cursos profissionalizantes em áreas afins, com o objetivo de preparar estas pessoas para os desafios impostos pelo mercado de trabalho.

Após completar o período proposto para efetividade da pesquisa, evidenciam-se também as dificuldades do pesquisador das Ciências Sociais Aplicadas na coleta das informações necessários à elaboração de trabalhos acadêmicos, como o aqui realizado.

São, portanto, limitações de pesquisa:

- ✓ O Desenvolvimento Regional Sustentável é um tema em permanente construção e evolução e, portanto, não se pretendeu analisar a sua totalidade, nem a discussão exaustiva dos modelos de desenvolvimento, mesmo porque está em curso um considerável número de ações, o que torna pode tornar frágil à busca de padrões ou modelos demarcatórios.

- ✓ O trabalho não origina avaliação de planos ou projetos de Desenvolvimento Regional Sustentável, e não se aprofunda na análise dos mesmos, o que demandaria um longo período de tempo, muito superior ao prazo para conclusão deste curso de mestrado.
- ✓ A heterogeneidade de elementos que compõe os diferentes indicadores que refletem as situações de trabalho; do desemprego e da violência. São inúmeros termos e elementos distintos, que dificultam a análise comparativa, uma vez que não possuem o mesmo conteúdo diagnóstico.
- ✓ Os temas apresentados neste trabalho não consistem um módulo fechado, mas uma abordagem de aspectos considerados importantes para o debate proposto. Assim, não existe a pretensão de esgotar o tema, uma vez que seu resultado é uma contribuição teórica para Desenvolvimento Regional sustentável.
- ✓ A dificuldade no acesso e disponibilização de diversos dados e controles. Sendo que cada instituto de pesquisa trabalha com elementos específicos, não existindo um único padrão para determinação dos dados. Entretanto, neste aspecto, percebe-se uma melhora nos controles e disponibilização dos dados, principalmente daqueles ligados ao Ministério do Trabalho e Emprego e ao Ministério do Desenvolvimento, Indústria e Comércio Exterior, a partir do ano de 2005. No que diz respeito aos dados relativo à segurança pública, arquivos com uma quantidade maior de dados somente começaram a ser disponibilizados a partir do ano de 2008.
- ✓ Por fim convém registrar que se trata de um estudo de uma região - unidade de estudo e que possui, portanto, suas limitações próprias, não podendo ter seus resultados generalizados.

Com a conclusão da etapa do trabalho de pesquisa, percebe-se a necessidade de continuidade das pesquisas, talvez com um aprofundamento específico em cada uma das variáveis analisadas, no sentido de verificar modelos para identificação, implementação e acompanhamento das mesmas, de forma a contribuir com as ações e programas de desenvolvimento regional, constituindo mudanças quando necessário.

REFERÊNCIAS

ABICALÇADOS. *Pólos Produtores*, 2010. Disponível em: <http://www.abicalcados.com.br/polos-produtores.html>. Acesso em julho de 2010a.

_____. *Resenha Estatística da Indústria Calçadista 2009.* Novo Hamburgo: UIC-ABICALÇADOS, 2009. Disponível em: <http://www.abicalcados.com.br/documentos/resenha_estatistica/Resenha%20Estatistica%202009%20-%20Final%20Site.pdf>. Acesso em julho de 2010b.

_____. *Resenha Estatística* – Histórico das Exportações Brasileiras de Calçados, Período: 1990-2009. Novo Hamburgo: UIC-ABICALÇADOS, 2010. Disponível em: http://www.abicalcados.com.br/documentos/resenha_estatistica/Historico%20das%20Exportacoes%202010.pdf. Acesso em 20 de agosto de 2010c.

ACCARINI, José H.; COSTA, Otávio G. P. da. *Desenvolvimento Local Integrado Sustentável no Brasil (DLIS): Reflexões*. Bahia Análise & Dados, Salvador, v. 12, n.2, p. 57-70, set. 2002.

ADORNO, Sérgio. *Exclusão socioeconômica e violência urbana*. *Sociologias* (online). 2002, n.8, pp. 84-135. ISSN 1517-4522. Disponível em: http://www.scielo.br/pdf/soc/n8/n8a05.pdf. Acesso em 18 de julho de 2010.

AEB. *Exportação de Calçados e couro*: Ascensão, auge e descanso. Informativo de Comércio Exterior AEB, Julho de 2007. Disponível em: http://www.abicalcados.com.br/literatura-tecnica.html. Acesso em 20 de Agosto de 2010.

ALBERINI, Daniel V.; BOGUSZEWSKI, Leonardo D. Por Dentro do Subprime: a crise imobiliária americana e seus impactos na economia brasileira. In: Vitrine da Conjuntura, Curitiba, v.1, n.2, abril 2008. Disponível em: <http://www2.fae.edu/galeria/getImage/1/745596955587767.pdf>. Acesso em julho de 2010.

ALBUQUERQUE, Francisco. *Desenvolvimento e fomento produtivo local para superar a pobreza*. Tradução do trabalho “Desenvolvimento e fomento produtivo local para a superação da pobreza no Chile”, apresentado pelo autor no seminário de mesmo nome organizado pelo Fundo de Solidariedade e Investimento Social e pelo Ministério de Planejamento e Cooperação (FOSIS/MIDEPLAN), conjuntamente com o ILPES, realizado na sede da CEPAL em 12 e 13 de ago.1996. Disponível em: <http://www.rededlis.org.br/textos_download.asp?action=lista&ordena=titulo>·. Acesso em: 18 jan. 2009.

ANDRADE, Manuel C. Polarização e Desenvolvimento: uma introdução à economia regional. São Paulo: Atlas, 5. ed., 1987.

ATIÉ, Geraldo Alexandre; SILVA, Mayra Souza. (Uni-FACEF) . O Hotel Francano no Contexto da Economia Francana. Disponível em: http://unifacef.com.br/novo/publicacoes/IIforum/Textos%20IC/Geraldo%20Alex%20e%20Mayra%20Souza.pdf. Acesso em 15 de dezembro de 2010.

BRASIL. CONSTITUIÇÃO FEDERAL de 1988, (D. O. U., 05/10/1988) *Artigo 5º*, Inciso XXXIX. Disponível em: http://www.ovp-sp.org/lei_art5consttic.htm. Acesso em 20 de outubro de 2009.

BUARQUE, Sérgio C. Metodologia de planejamento do Desenvolvimento Sustentável. Recife, IICA: 1994.

BUENO, Ynaiá Masse and AGUIAR, Danilo R. D.. Determinantes do grau de envolvimento na atividade exportadora e suas implicações nas exportações brasileiras de carne de frango. Gest. Prod. (online). 2004, vol.11, n.2, pp. 211-220.

CAGED. Cadastro Geral de Empregados e Desempregados. (2010). Disponível em: http://perfildomunicipio.caged.gov.br/result_perfil.asp?cst=geodesagr&uf=sp&mun=35.1620&ano=2009&anomax=2010&mun_sel. Acesso em 20 de janeiro de 2010.

CALDAS, Miguel P. *Transformação e realidade organizacional*: uma perspectiva brasileira. São Paulo. Atlas, 1999.

CARVALHO, Mario Cordeiro. Exportação de Couro e Calçados: ascensão, auge e descaso. In: Informativo de Comércio Exterior AEB. Ano VIII, n.75, p. 1-8, Jun. 2007. Disponível em: <http://www.abicalcados.com.br/literatura-tecnica.html>. Acesso em julho de 2010.

CARVALHO, Mônica de; ROCHA, Angela da. *Continuidade da ação internacional, características da empresa e obstáculos percebidos: um estudo na indústria brasileira de calçados. Rev. adm. contemp.* (online). 1998, vol.2, n.2, pp. 23-39. ISSN 1982-7849.

CAVALCANTI, Melissa Franchini ; RUWER, A. Pensando o Desenvolvimento Regional Sustentável: A Atuação do Banco do Brasil S/A. In: FADEL, B.. (Org.). Desenvolvimento Regional: Debates Interdisciplinares. 1 ed. Marília: FUNDEPE, UNI-FACEF, 2009, v. 1.

CERVO, Amando Luiz; BERVIAN, Pedro Alcino. *Metodologia científica*. São Paulo: Makron Books, 1996.

CERDEIRA, E. dos S. Desemprego versus aumento da violência urbana. (2007). Disponível em: http://www2.forumseguranca.org.br/node/21961. Acesso em 15 de junho de 2010.

CHAHAD, José Paulo Zeetano. *Tendências recentes no mercado de trabalho*: pesquisa de emprego e desemprego. São Paulo Perspec. vol.17 no.3-4 São

Paulo July/Dec. 2003. p.205-217. Disponível em: http://www.scielo.br/scielo.php?pid=S0102-88392003000300021&script=sci_arttext&tlng=en

CMMAD/ONU. Comissão Mundial de Meio Ambiente e Desenvolvimento da Organização das Nações Unidas. *Nosso Futuro Comum*. FGV: Rio de Janeiro, 1988.

COELHO, Bianca I. ; OLIVEIRA, Daniela M.; SOUZA, Edinete M. R. L. de. *Violência urbana*: avaliação de vítimas e pessoas que tiveram acesso à informação. In: PSICOLOGÍA JURÍDICA Y CRIMINALIDAD. Psicologia para América Latina, n. 16, México: June, 2009. On-line version. Disponível em: http://pepsic.bvsalud.org/scielo.php?pid=S1870-350X2009000100011&script=sci_arttext&tlng=pt. Acesso em 18 de julho de 2010.

CRICO, Ana Paula. *As Relações de Trabalho na Indústria Calçadista de Franca*. 2006. 114 p. Dissertação (Mestrado em História) – Universidade Federal de Uberlândia – UFU: Uberlândia, 2006.

DALLARI, Dalmo de Abreu. Elementos de Teoria Geral do Estado. 22. ed. atual. São Paulo: Saraiva, 2001.

DEDECCA, C.S. *Reorganização Econômica e Trabalho no Capitalismo Avançado.* Campinas: Instituto de Economia da Unicamp, 1999.

DIEESE. Departamento Intersindical de Estudos Estatísticos e Sócio-Econômicos. Disponível em: http://www.dieese.org.br/. Acesso em 22 de janeiro de 2010.

DUPAS, Gilberto. *Economia Global e exclusão social*: pobreza, emprego, estado e o futuro do capitalismo. São Paulo. Paz e Terra. 1999.

FERREIRA, Aurélio Buarque de Holanda. *Minidicionário da Língua Portuguesa*. 3 ed. rev. e atual.8 imp. Rio de Janeiro: Nova Fronteira, 1993, p. 568

FIORI, José Luís. *A Governabilidade Democrática na Nova Ordem Econômica*. IEA/USP, 1997.

FRANCA. UNI-Facef (2010). Disponível em: http://www.facef.br/quartocbs/informacoes.asp. Acesso em 18 de dezembro de 2010.

FRANCISCHINI, Andresa Silva Neto; AZEVEDO, Paulo Furquim de. *Estratégias das empresas do setor calçadista diante do novo ambiente competitivo: análise de três casos*. In: Gest. Prod. 2003, vol.10, n.3, pp. 251-265.

FRANCISCO-FILHO, L. L. *Distribuição espacial da violência em Campinas*: uma análise por geoprocessamento. Rio de Janeiro: UFRJ/IG, 2004.

FRANCO, Augusto de. *Porque precisamos de Desenvolvimento Local Integrado e Sustentável*. 2000. Disponível em <http://dlis.undp.org.br/pnud.nsf>. Acesso em 20 fev. 2009.

FUNDAÇÃO SEADE. Disponível em: http://www.ssp.sp.gov.br/estatistica/dados.aspx?id=188. Acesso em 15 de dezembro de 2010.

GARCIA, Renato de Castro. *Aglomerações setoriais ou distritos industriais*: Um estudo das indústrias têxtil e de calçados no Brasil. Dissertação (Mestrado em Economia). São Paulo: UNICAMP, 1996.

GEREFFI, Gary; KORZENIEWICZ, Miguel. Commodity Chains and Footwear in the Semiperiphery. In: MARTIN, Willian G. *Semiperipheral States in the World-Economy*. New York: Greenwood Press, 1990.

GIL, Antonio Carlos. *Como elaborar projetos de pesquisa.* 4. ed. São Paulo: Atlas, 2002.

_____. *Métodos e técnicas de pesquisa social*. São Paulo: Atlas, *1999*.

GORINI, Ana Paula F.; SIQUEIRA, Sandra Helena G. de. BNDES - Banco Nacional de Desenvolvimento Econômico e Social. Complexo Coureiro-Calçadista, 1997. Disponível em: http://www.bndes.gov.br/publica/setor97.htm. Acesso em 10 de abril de 2010.

_____. BNDES - Banco Nacional de Desenvolvimento Econômico e Social. Complexo Coureiro-Calçadista Nacional: Uma Avaliação do Programa de Apoio do BNDES, 1999. Disponível em: http://www.bndes.gov.br/publica/setorial.htm. Acesso em: 10 de abril de 2010.

_____. Complexo Coureiro-Calçadista Nacional: uma Avaliação do Programa de Apoio do BNDES. Rio de Janeiro: BNDES, 1999.

HARPER, Douglas. *Online etymology dictionary*. Disponível em: <http://www.etymonline.com/>. Acesso em: 02 de novembro de 2009.

IBGE. Instituto Brasileiro de Geografia e Estatística. Disponível em: http://www.ibge.gov.br. Acesso em 20 de janeiro de 2010a.

_____. (2002). Disponível em: http://www.ibge.gov.br/home/estatistica/indicadores/trabalhoerendimento/pme_nova/pmemet1.pdf. Acesso em 10 de janeiro de 2010b.

IPEA. *COOPERAÇÃO E CONFLITO*: ESTUDO DE CASO DO COMPLEXO COUREIROCALÇADISTA NO BRASIL. Eduardo Garutti Noronha E Lenita Maria TurchiTexto para Discussão, 861. mar 2002 (IPEA) – Disponível em: http://www.ipea.gov.br/pub/td/2002/td_0861.pdf. Acesso em 01 de Agosto de 2009.

_____. Mercado de trabalho, conjuntura e análise. Disponível em: http://www.ipea.gov.br/sites/000/2/boletim_mercado_de_trabalho/mt43/mt43_completo.pdf. Acesso em 03 de junho de 2010.

IZUMINO, Wânia Pasinato; NEME, Cristina. *Violência Urbana e Graves Violações de Direitos Humanos*. In: Ciência e Cultura. vol.54 no.1 São Paulo June/Sept. 2002.

KATO, Jerry Miyoshi; PONCHIROLLI, Osmar. O *desemprego no Brasil e os seus desafios éticos*. Rev. FAE, Curitiba, v.5, n.3, p.87-97, set./dez. 2002.

KRUG, E. G. et al. *Relatório mundial sobre violência e saúde*. Geneva: Organização Mundial da Saúde, 2002.

LACOMBE, F.; HEILBORN, G. *Administração*: princípios e tendências. São Paulo: Saraiva, 2006.

LAGEMANN, Eugênio. O *SETOR COUREIRO-CALÇADISTA NA HISTÓRIA DO RIO GRANDE DO SUL*. Ensaios FEE, Porto Alegre, 7(2j:69-82, 1986. Disponível em: http://revistas.fee.tche.br/index.php/ensaios/article/viewFile/1046/1364. Acesso em 20 de Agosto de 2010.

LARA, R. *O trabalho invisível em Franca* – SP. In: CANÔAS, J. W. (Org.). Nas pegadas do sapateiro: 65 anos do Sindicato dos Trabalhadores da Indústria de Calçados. Franca: UNESP, 2007. p. 233-327.

LORENZO, Helena Carvalho de. Algumas reflexões sobre o Desenvolvimento Local e sobre o Espaço Local como força interna do Desenvolvimento. Texto produzido para o Encontro de Ciências Sociais. Tocantins: Universidade Federal do Tocantins, 2007.

LOURENÇO, Edvânia Ângela de Souza; BERTANI, Iris Fenner. *A relação trabalho e saúde no setor calçadista de Franca*, São Paulo. Rev. Katál. Florianópolis v. 12 n. 2 p. 152-160 jul./dez. 2009. Disponível em:www.scielo.br/pdf/rk/v12n2/04.pdf. Acesso em 10 de junho de 2010.

MACHADO NETO, A. J. *Os determinantes do comportamento exportador da indústria calçadista francana*. 2006. 272 f. Tese (Doutorado em Administração) – Departamento de Administração da Faculdade de Economia, Administração e Contabilidade. Universidade São Paulo, USP, São Paulo, 2006.

MACHADO NETO, A.; GIRALDI, J. *Análise do Posicionamento de Indústrias Calçadistas na Região de Franca*. In: RAE, n. 48. Jan/Mar. 2008. Disponível em: *www16.fgv.br/rae/artigos/4520.pdf. Acesso em 20 de Agosto de 2010.*

MAGALHÃES, R.; BITTENCOURT, G.. *Projeto alternatido de desenvolvimento rural*. In: CONTAG; Programa de formação de dirigentes e técnicos em

desenvolvimetno local sustentável com base na agricultura familiar. Brasília:Mtb/Sefor/Codefat/Contag, set. 1997.

MARTINELLI, Dante Pinheiro; JOYAL, André. *Desenvolvimento local e o papel das pequenas e médias empresas.* Barueri, SP: Manole, 2004.

_____. *Desenvolvimento local e o papel das pequenas e médias empresas: experiências brasileiras e canadenses*. *Disponível em:* http://wwwp.feb.unesp.br/renofio/producao%20limpa/Van/ArtigosRESPSocial/MartinelliDesenvolvimLocaleMicroePeqEmpresas.pdf*. Acesso em 10 de janeiro de 2010.*

MATTOS, Fernando Augusto. *Capitalismo organizado e capitalismo desorganizado*: o desafio da criação de empregos. Cadernos do CESIT, Campinas, n. 27. 1998.

_____. *Transformações nos mercados de trabalho dos países capitalistas desenvolvidos a partir da retomada da hegemonia americana*. 2001. Tese (Doutorado em Economia). Universidade Federal de Campinas, Campinas, 2001.

MINAYO, M. C. S.; SOUZA, E. R. Violência e saúde como um campo interdisciplinar e de ação coletiva. *História, Ciências, Saúde*, Manguinhos, v. IV, n. 3, p.513-531, nov. 1998.

MÉSZÁROS, István: *Para além do capital*. Editora da UNICAMP, Boitempo editorial. São Paulo, 2002.

MOCHON, Francisco; TROSTER, Luis Roberto. Introdução à economia. 1 ed. São Paulo: Makron Books, 1994.

NAVARRO, V. L. *Trabalho e trabalhadores do calçado*. A indústria calçadista de Franca: das origens artesanais à reestruturação produtiva. São Paulo: Expressão Popular, 2006.

OFFE, Claus. A economia política do mercado de trabalho. In: _____. Capitalismo desorganizado. Transformações contemporâneas do trabalho e da política. São Paulo: Brasiliense, 1989. P. 19-69.

OLIVEIRA, Carlos Alonso Barbosa de. *Industrialização, desenvolvimento e trabalho no pós-guerra*. In: OLIVEIRA, Marco Antonio de (Org.). Economia e trabalho: textos básicos. São Paulo: UNICAMP, 1998. p. 3-20.

OLIVEIRA, Gilson B. de. *Uma discussão sobre o conceito de Desenvolvimento*. Revista FAE, Curitiba, v. 5, n. 2, mai/ago, 2002.

OLIVEIRA, Silvio Luiz de. *Tratado de metodologia científica:* projetos de pesquisa. São Paulo: Pioneira, 1997.

PARENTE, Silvana. *A Construção Social dos Mercados*: Desenvolvimento Local e micro finanças como mecanismos de mercado para combater a pobreza. 1997. Disponível em:<http://www.projetobndespnud.org.br/artigo5.htm>. Acesso em janeiro de 2009.

RAMOS, Carlos A. *Políticas de Geração de Emprego e Renda Justificativas Teóricas, Contexto Histórico e Experiência Brasileira (2003)*. Série de Textos para Discussão. *Comissão UnB. Disponível em: http://vsites.unb.br/face/eco/cpe/TD/277Fev07CARamos.pdf. Acesso em 20 de julho de 2009.*

RAUEN, Fábio José. *Elementos de iniciação à pesquisa*. Rio do Sul, SC: Nova Era, 1999.

RICHARDSON, R.J. *Pesquisa Social: métodos e técnicas*. São Paulo: Atlas, 1999.

RIFKIN, Jeremy. *O fim dos empregos*: O continuo crescimento do desemprego em todo o mundo. São Paulo: M. Books do Brasil, 2004.

RUA, M. G. *Análise de Políticas Públicas*: conceitos básicos. In: CARVALHO, M.I. V (org.) . O Estudo da Política: tópicos selecionados. Brasília, Paralelo 15, 1998.

RUWER, A. ; CAVALCANTI, Melissa Franchini. A Relação Verificada na Cidade de Franca (SP) entre Exportação, Desemprego e Violência Urbana. In: X Encontro de Pesquisadores; III Fórum de Estudos Multidisciplinares, 2009, Franca. X Encontro de Pesquisadores; III Fórum de Estudos Multidisciplinares; III Congresso de Iniciação Científica. Franca : UNI-FACEF, 2009. v. 1. p. 43-55.

ROBBINS, Stephen. *Comportamento Organizacional*. 11. ed. São Paulo: Pearson Prentice Hall, 2005.

SACHS, Ignacy. *Ecodesenvolvimento: Crescer sem destruir.* São Paulo: Vértice, 1986.

SAMPAIO, M. H. A.. Crise afeta o setor calçadista no ano de 2005. *Indicadores Econômicos FEE*, Porto Alegre, v. 34, n. 1, p. 23-30, jul. 2006.

SANTAELLA, Lucia. *Comunicação e Pesquisa – Projetos para Mestrado e Doutorado*. São Paulo: Hacker Editores, 2001.

SANTOS, M. *Por uma outra globalização – Do pensamento único à consciência universal*. Rio de Janeiro: Ed. Record, RJ. 2000.

_____. *Pensando o espaço do homem*. 4. ed. São Paulo: Hucitec, 1997.

_____. *O espaço dividido: os dois circuitos da economia urbana dos países subdesenvolvidos*. 2. ed. São Paulo: Edusp, 2004.

SCHMITZ, H. *Clustering and industrialization*: Introduction. World Development, 27 (9), 1999.

SCHMIDT, A. *Gerência de exportação no Brasil* : um estudo exploratório. Revista de Administração, v. 13, n.2, p. 40-55, abr./jun. 1978.

SILVA, Nelson Pedro. *Ética, indisciplina e violência nas escolas*. Petrópolis: Vozes, 2004.

SINDIFRANCA. *Resenha Estatística Julho 2010*. Disponível em: http://www.sindifranca.org.br/downloads/Resenha%20Estatística%20Julho%202010A.pdf. Acesso em 20 de Agosto de 2010.

SINGER, Paul I. *Globalização e desemprego: diagnóstico e alternativas.* São Paulo, Contexto, 1998.

SECEX/MDIC. *Conhecendo o Brasil em Números*. (2010). Disponível em: http://www.desenvolvimento.gov.br/arquivos/dwnl_1278014345.pdf. Acesso em 20 de agosto de 2010.

SHUMPETER, J. A. *A teoria do desenvolvimento econômico*. São Paulo: Nova Cultural, 1988.

TOLOSA, Hamilton C. Política urbana e distribuição de renda. In: TOLEDO, Ana Helena Pompeu de; CAVALCANTI, Marly (org.) - Planejamento Urbano em Debate. São Paulo: Cortez e Moraes, 1978. p.19-46.

TRIVIÑOS, Augusto N. S. *Metodologia da pesquisa em ciências sociais*. São Paulo: Atlas, 1990.

UNI-FACEF. Localização da Cidade de Franca/SP. Disponível em: http://www.facef.br/quartocbs/informacoes.asp. Acesso em 05 de janeiro de 2010.

ZALUAR, A. *A globalização do crime e os limites da explicação local*. In: VELHO, G. e ALVITO, M. *Cidadania e violência*. Rio de janeiro, Editora UFRJ/FGV, 1996.

ZAPATA, Tânia. *Estratégias de desenvolvimento local.* São Paulo, Coordenadoria de Assistência Técnica do Governo do Estado de São Paulo. Publicado em 24/10/2006. Disponível em: http://www.cati.sp.gov.br/novacati/pemh/doc_pub/Estrategias%20de%20Desenvolvimento%20Local.pdf. Acesso em 20 de agosto de 2009.

WHO Global Consultation on Violence and Health. *Violence: a public health priority*. Geneva, World RELATÓRIO MUNDIAL SOBRE VIOLÊNCIA E SAÚDE Health Organization, 1996 (document WHO/EHA/SPI.POA.2).